

6° Degré d'encorement des logements [10] (normes de 1911) [11]

Nombre de logements de chaque catégorie (%)					Catégories de logements	Nombre de personnes sur cent habitant des logements de chaque catégorie				
1901(θ)	1911(θ)	1926	1946	1954 [1]		1901(θ)	1911(θ)	1926	1946	1954 [1]
"	"	4,5	7,8	5,6surpeuplés.....	"	"	8,2	14 -	8,3
"	"	23,4	30,5	29,6insuffisants.....	"	"	32,9	41,4	41,9
"	"	29,3	33,5	25 -suffisants.....	"	"	24 -	25,4	21,4
"	"	23,7	15,6	20,8larges.....	"	"	23,7	13,7	19,2
"	"	19,1	12,6	19 -très larges.....	"	"	11,2	5,5	9,2

7° Surpeuplement des logements en 1954 [1] (normes du Secrétariat d'État à la Reconstruction et au Logement) [12]

Nombre de logements suivant le nombre α de personnes qui les occupent	Nombre de logements de .						Nombre total B de logements occupés par α personnes [13]	A B en %
	1 pièce	2 pièces	3 pièces	4 pièces	5 pièces	Ensemble = A		
NOMBRE TOTAL DE LOGEMENTS. . .	2.640	4.800	6.780	5.320	2.800	22.340	23.440	95,3
Nombre de logements en surpeuplement critique occupés par :								
3 personnes.	320	///	///	///	///	320	5.200	6,2
4 personnes.	240*	760	///	///	///	1.000	4.020	24,9
5 personnes.	80*	320	///	///	///	400	2.340	17,1
6 personnes et plus	100*	240*	520	160*	///	1.020	2.480	41,1
ENSEMBLE.	740	1.320	520	160*	///	2.740	14.040	19,5
% par rapport au nombre total . .	28 -	27,5	7,7	3 -*	///	12,3	///	///
Nombre de logements en surpeuplement temporairement admissible occupés par :								
2 personnes.	760	///	///	///	///	760	5.860	13 -
3 personnes.	///	940	///	///	///	940	5.200	18,1
5 personnes.	///	///	540	///	///	540	2.340	23,1
7 personnes et plus	///	///	///	160*	80*	240*	1.240	19,4*
ENSEMBLE.	760	940	540	160*	80*	2.480	14.640	16,9
% par rapport au nombre total . .	28,8	19,6	8 -	3 -*	2,9*	11,1	///	///

8° Confort de l'habitation [14]

a. Age des immeubles en 1954.	Nombre d'immeubles (milliers) construits :						b. Confort des immeubles.																		
	avant 1870	de 1871 à 1914	de 1915 à 1939	après 1940	non déclaré	Total																			
Maisons individuelles . . .	0,44	0,45	0,57	0,37	0,08	1,91	<table border="1"> <thead> <tr> <th colspan="4">Nombre d'immeubles sur cent ayant [15] :</th> </tr> <tr> <th>l'eau courante</th> <th>l'électricité</th> <th>le gaz</th> <th>le tout à l'égout</th> </tr> </thead> <tbody> <tr> <td>En 1946. . .</td> <td>97,3</td> <td>95,9</td> <td>88,2</td> <td>87,9</td> </tr> <tr> <td>En 1954. . .</td> <td>96,2</td> <td>"</td> <td>"</td> <td>86,4</td> </tr> </tbody> </table>	Nombre d'immeubles sur cent ayant [15] :				l'eau courante	l'électricité	le gaz	le tout à l'égout	En 1946. . .	97,3	95,9	88,2	87,9	En 1954. . .	96,2	"	"	86,4
Nombre d'immeubles sur cent ayant [15] :																									
l'eau courante	l'électricité	le gaz	le tout à l'égout																						
En 1946. . .	97,3	95,9	88,2	87,9																					
En 1954. . .	96,2	"	"	86,4																					
Immeubles collectifs. . . .	1,50	1,38	1,27	0,29	0,22	4,66																			
Hôtels et pensions de famille.	0,03	0,03	0,02	-	-	0,08																			
Autres immeubles.	0,15	0,11	0,06	0,02	0,05	0,39																			
ENSEMBLE.	2,12	1,97	1,92	0,68	0,35	7,04																			

c. Confort des logements.

	Nombre de logements sur cent ayant [15] :											
	l'eau		l'électricité	le gaz de ville	une cuisine		une salle de bains	une baignoire ou douche installée	des W.C.		le chauffage central	le téléphone
	dans le logement	à l'étage			familiale [16]	petite [17]			réservés au ménage	en commun avec des tiers		
En 1946	84,1	4,4	91,1	76,9	73,7	15,3	23 -	"	66,1	23,9	"	"
En 1954 [1].	90,3	4,1	94,5	76,1	65,9	21,4	"	27,3	72,4	23,9	18,1	9,9

N. B. — Voir les notes en tête de l'annexe.

(θ) En 1901 et en 1911 Metz était sous domination allemande. Les chiffres de population donnés ici sont tirés des recensements allemands de 1900 et 1910.

MONTPELLIER

ÉVOLUTION DES CONDITIONS DE LOGEMENT DE 1901 A 1954

	1901	1911	1926	1946	1954 [1]
1° Population légale (milliers d'habitants)	75,9	80,2	82,8	93,1	97,5
2° Immeubles :					
Nombre d'immeubles d'habitation (milliers) [2] [3] .	"	"	15,6 (θ)	10 -	11,4
Nombre de logements occupés dans ces immeubles (milliers) [4] [5]	22,2	"	47,3 (θ)	29,8	31,5
Nombre moyen de logements occupés par immeuble .	"	"	3 - (θ)	3 -	2,8
Nombre moyen de personnes par immeuble [6]	"	"	9,5 (θ)	9,3	8,6
3° Logements :					
Nombre de logements occupés par la population municipale (milliers) [4] [7]	21,7	"	25,1	30,5	30,4
Nombre de personnes dans ces logements (milliers) .	66,4	"	70,8	85,7	89,2
Nombre moyen de personnes par logement	3,1	"	2,8	2,8	2,9
4° Pièces :					
Nombre de pièces dans ces logements (milliers) [8] .	82,4	"	94,2	105,7	103,1
Nombre moyen de pièces par logement	3,8	"	3,8	3,5	3,4
Nombre moyen de personnes par pièce	0,8	"	0,8	0,8	0,9

5° Répartition proportionnelle des logements [7] suivant le nombre de personnes et de pièces [9]

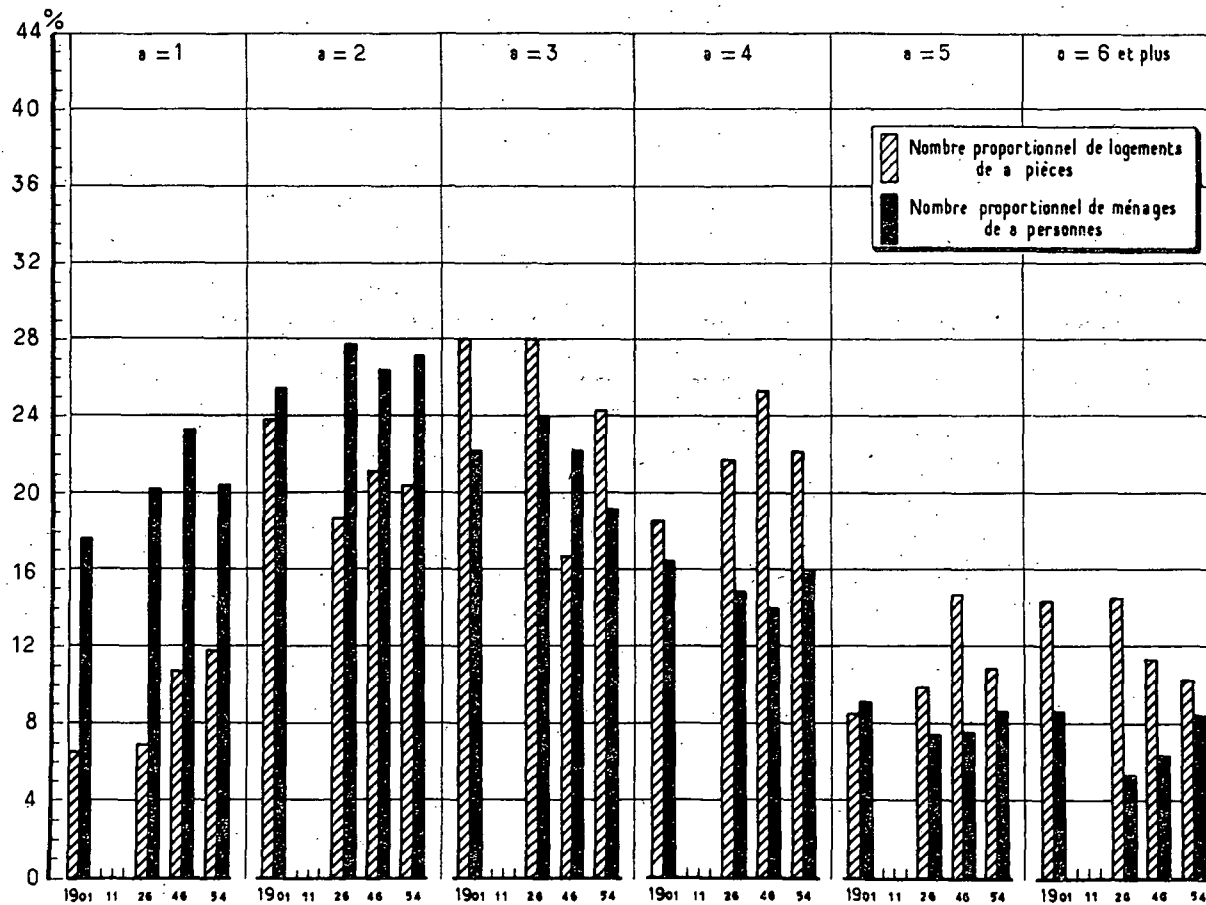

6° Degré d'encombrement des logements [10] (normes de 1911) [11]

Nombre de logements de chaque catégorie (%)					Catégories de logements	Nombre de personnes sur cent habitant des logements de chaque catégorie				
1901	1911	1926	1946	1954 [1]		1901	1911	1926	1946	1954 [1]
2,4	"	1,3	4,2	6,6	surpeuplés	4,5	"	2,5	7,5	10 -
22,9	"	15,9	22 -	26,1	insuffisants	32,8	"	24,7	33,1	38 -
27,1	"	26,4	31,2	25,8	suffisants	23,7	"	24,6	26,9	21,5
21,5	"	25,5	20,5	19,7	larges	23 -	"	28,7	21,1	19 -
26,1	"	30,9	22,1	21,8	très larges	16 -	"	19,5	11,4	11,5

7° Surpeuplement des logements en 1954 [1] (normes du Secrétariat d'État à la Reconstruction et au Logement) [12]

Nombre de logements suivant le nombre α de personnes qui les occupent	Nombre de logements de						Nombre total B de logements occupés par α personnes [13]	A/B en %
	1 pièce	2 pièces	3 pièces	4 pièces	5 pièces	Ensemble = A		
NOMBRE TOTAL DE LOGEMENTS . . .	4.620	6.760	7.840	5.140	2.740	27.100	29.040	93,3
Nombre de logements en surpeuplement critique occupés par :								
3 personnes	600	///	///	///	///	600	5.580	10,8
4 personnes	420	860	///	///	///	1.280	4.640	27,6
5 personnes	140*	320	///	///	///	460	2.500	18,4
6 personnes et plus	40*	400	400	140*	///	980	2.420	40,5
ENSEMBLE	1.200	1.580	400	140*	///	3.320	15.140	21,9
% par rapport au nombre total . . .	26 -	23,4	5,1	2,7*	///	12,3	///	///
Nombre de logements en surpeuplement temporairement admissible occupés par :								
2 personnes	1.060	///	///	///	///	1.060	7.940	13,4
3 personnes	///	1.340	///	///	///	1.340	5.580	24 -
5 personnes	///	///	840	///	///	840	2.500	33,6
7 personnes et plus	///	///	///	160*	60*	220*	1.200	18,2*
ENSEMBLE	1.060	1.340	840	160*	60*	3.460	17.220	20,1
% par rapport au nombre total . . .	22,9	19,8	10,7	3,1*	2,2*	12,8	///	///

8° Confort de l'habitation [14]

a. Age des immeubles en 1954.	Nombre d'immeubles (milliers) construits :						b. Confort des immeubles.																		
	avant 1870	de 1871 à 1914	de 1915 à 1939	après 1940	non déclaré	Total																			
Maisons individuelles . . .	1,18	1,47	1,59	0,55	0,54	5,33	<table border="1"> <thead> <tr> <th colspan="4">Nombre d'immeubles sur cent ayant [15] :</th> </tr> <tr> <th>l'eau courante</th> <th>l'électricité</th> <th>le gaz</th> <th>le tout à l'égout</th> </tr> </thead> <tbody> <tr> <td>En 1946 . . .</td> <td>80,5</td> <td>95,6</td> <td>74,9</td> <td>73,4</td> </tr> <tr> <td>En 1954 . . .</td> <td>81,6</td> <td>"</td> <td>"</td> <td>87 - (θ)</td> </tr> </tbody> </table>	Nombre d'immeubles sur cent ayant [15] :				l'eau courante	l'électricité	le gaz	le tout à l'égout	En 1946 . . .	80,5	95,6	74,9	73,4	En 1954 . . .	81,6	"	"	87 - (θ)
Nombre d'immeubles sur cent ayant [15] :																									
l'eau courante	l'électricité	le gaz	le tout à l'égout																						
En 1946 . . .	80,5	95,6	74,9	73,4																					
En 1954 . . .	81,6	"	"	87 - (θ)																					
Immeubles collectifs . . .	2,72	1,54	0,56	0,18	0,63	5,63																			
Hôtels et pensions de famille	0,06	0,04	0,02		0,01	0,13																			
Autres immeubles	0,08	0,08	0,04	0,02	0,09	0,31																			
ENSEMBLE	4,04	3,13	2,21	0,75	1,27	11,40																			

c. Confort des logements.

	Nombre de logements sur cent ayant [15] :											
	l'eau		l'électricité	le gaz de ville	une cuisine		une salle de bains	une baignoire ou douche installée	des W.C.		le chauffage central	le téléphone
	dans le logement	à l'étage			familiale [16]	petite [17]			réservés au ménage	en commun avec des tiers		
En 1946	72,3	4,5	91 -	74,6	40,9	46,8	7,8	"	50,2	43 -	"	"
En 1954 [1]	85,1	2,4	93,8	75 -	54,7	26,8	"	15,9	59,6	32,7	13,1	9,3

N. B. — Voir les notes en tête de l'annexe. (1 à 17). — (θ) En 1926, les résultats relatifs aux immeubles ont été groupés avec ceux de Béziers. — (θ) Résultat provisoire.

MONTREUIL-SOUS-BOIS

ÉVOLUTION DES CONDITIONS DE LOGEMENT DE 1901 À 1954

	1901	1911	1926	1946	1954 [1]
1° Population légale (milliers d'habitants)	31,8	43,2	58,5	69,8	76,3
2° Immeubles :					
Nombre d'immeubles d'habitation (milliers) [2] [3].	"	"	"	9,4	11,3 (8)
Nombre de logements occupés dans ces immeubles (milliers) [4] [5]	"	"	20,5	25,8
Nombre moyen de logements occupés par immeuble.	"	"	"	2,7
Nombre moyen de personnes par immeuble [6].	"	"	"	7,4	6,7 (8)
3° Logements :					
Nombre de logements occupés par la population municipale (milliers) [4] [7].	"	"	18,4	23,9	27 -
Nombre de personnes dans ces logements (milliers).	"	"	54,1	66,4	75,7
Nombre moyen de personnes par logement.	"	"	2,9	2,8	2,8
4° Pièces :					
Nombre de pièces dans ces logements (milliers) [8].	"	"	53,6	63,3	68 -
Nombre moyen de pièces par logement.	"	"	2,9	2,7	2,5
Nombre moyen de personnes par pièce.	"	"	1 -	1,1	1,1

5° Répartition proportionnelle des logements [7] suivant le nombre de personnes et de pièces [9]

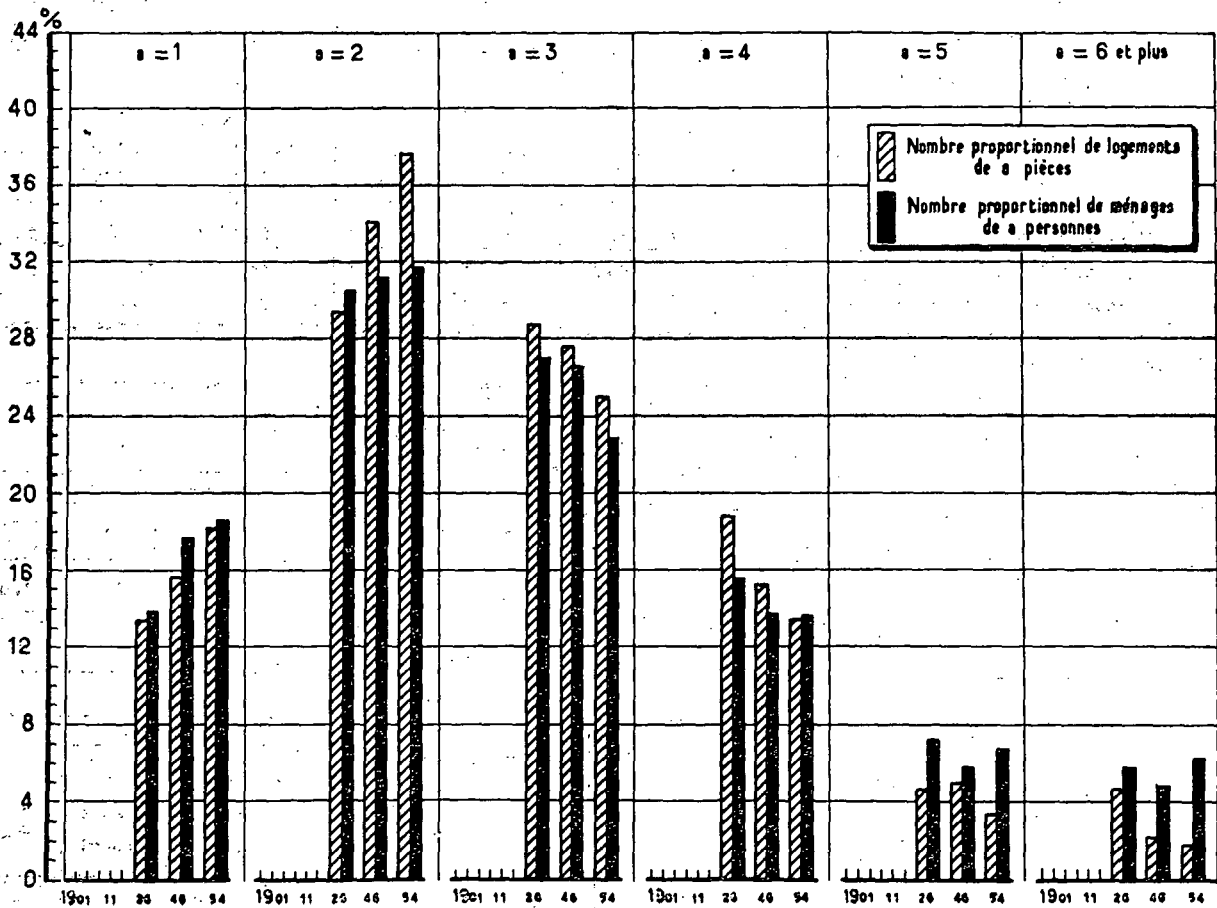

6° Degré d'encombrement des logements [10] (normes de 1911) [11]

Nombre de logements de chaque catégorie (%)					Catégories de logements	Nombre de personnes sur cent habitant des logements de chaque catégorie				
1901	1911	1926	1946	1954 [1]		1901	1911	1926	1946	1954 [1]
"	"	6,1	8,8	8,6	surpeuplés	"	"	10 -	15,3	13,5
"	"	28,2	33,5	34,8	insuffisants	"	"	37,1	43 -	46,9
"	"	32,6	34,6	32 -	suffisants	"	"	27,7	27,2	24,2
"	"	17,9	10,8	11,3	larges	"	"	16,9	9,3	9,6
"	"	15,2	12,3	13,3	très larges	"	"	8,3	5,2	5,8

7° Surpeuplement des logements en 1954 [1] (normes du Secrétariat d'État à la Reconstruction et au Logement) [12]

Nombre de logements suivant le nombre α de personnes qui les occupent	Nombre de logements de						Nombre total B de logements occupés par α personnes [13]	A/B en %
	1 pièce	2 pièces	3 pièces	4 pièces	5 pièces	Ensemble = A		
NOMBRE TOTAL DE LOGEMENTS...	5.360	10.680	6.760	2.300	560	25.660	25.940	98,9
Nombre de logements en surpeuplement critique occupés par :								
3 personnes	820	///	///	///	///	820	5.920	13,9
4 personnes	500	1.260	///	///	///	1.760	3.540	49,7
5 personnes	120*	380	///	///	///	500	1.740	28,7
6 personnes et plus	140*	280*	680	60*	///	1.160	1.620	71,6
ENSEMBLE	1.580	1.920	680	60*	///	4.240	12.820	33,1
% par rapport au nombre total	29,5	18 -	10,1	2,6*	///	16,5	///	///
Nombre de logements en surpeuplement temporairement admissible occupés par :								
2 personnes	1.720	///	///	///	///	1.720	8.260	20,8
3 personnes	///	2.660	///	///	///	2.660	5.920	44,9
5 personnes	///	///	500	///	///	500	1.740	28,7
7 personnes et plus	///	///	///	80*	20*	100*	800	12,5*
ENSEMBLE	1.720	2.660	500	80*	20*	4.980	16.720	29,8
% par rapport au nombre total	32,1	24,9	7,4	3,5*	3,6*	19,4	///	///

8° Confort de l'habitation [14]

a. Age des immeubles en 1954.	Nombre d'immeubles (milliers) construits :						b. Confort des immeubles.
	avant 1870	de 1871 à 1914	de 1915 à 1939	après 1940	non déclaré	Total	
Maisons individuelles	0,38	1,59	3,95	0,46	0,50	6,88	Nombre d'immeubles sur cent ayant [15] : l'eau courante l'électricité le gaz le tout à l'égout En 1946... 82,5 96,5 60,5 58,4 En 1954... .. " " ..
Immeubles collectifs	0,55	1,16	1,17	0,09	0,17	3,13	
Hôtels et pensions de famille	"	"	"	"	"	1,33 (θ)	
Autres immeubles	"	"	"	"	"	11,34 (θ)	
ENSEMBLE	"	"	"	"	"	11,34 (θ)	

c. Confort des logements.

	Nombre de logements sur cent ayant [15] :											
	l'eau		l'électricité	le gaz de ville	une cuisine		une salle de bains	une baignoire ou douche installée	des W.C.		le chauffage central	le téléphone
	dans le logement	à l'étage			familiale [16]	petite [17]			réservés au ménage	en commun avec des tiers		
En 1946	66,9	3 -	97,1	65,2	30,9	61,8	6,2	"	53,3	45,8	"	"
En 1954 [1]	78,6	3,1	95,2	62,3	33 -	43,7	"	9,9	50,3	43,9	17 -	7,8

N. B. — Voir les notes en tête de l'annexe. (1 à 17)

(θ) Tous immeubles, ayant ou non des logements habités.

MULHOUSE

ÉVOLUTION DES CONDITIONS DE LOGEMENT DE 1901 A 1954

	1901 (9)	1911 (9)	1926	1946	1954 [1] (9)
1° Population légale (milliers d'habitants)	(89, 1)	(95 -)	99, 9	87, 7	99, 1
2° Immeubles :					
Nombre d'immeubles d'habitation (milliers) [2] [3]	"	"	9 -	9, 8	11, 7
Nombre de logements occupés dans ces immeubles (milliers) [4] [5]	"	"	29, 6	30, 1	34, 3
Nombre moyen de logements occupés par immeuble	"	"	3, 3	3, 1	2, 9
Nombre moyen de personnes par immeuble [6]	"	"	11, 1	8, 9	8, 5
3° Logements :					
Nombre de logements occupés par la population municipale (milliers) [4] [7]	"	"	28, 4	30, 2	33, 9
Nombre de personnes dans ces logements (milliers)	"	"	93, 4	85, 4	95, 4
Nombre moyen de personnes par logement	"	"	3, 3	2, 8	2, 8
4° Pièces :					
Nombre de pièces dans ces logements (milliers) [8]	"	"	114 -	115, 8	123, 1
Nombre moyen de pièces par logement	"	"	4 -	3, 8	3, 6
Nombre moyen de personnes par pièce	"	"	0, 8	0, 7	0, 8

5° Répartition proportionnelle des logements [7] suivant le nombre de personnes et de pièces [9]

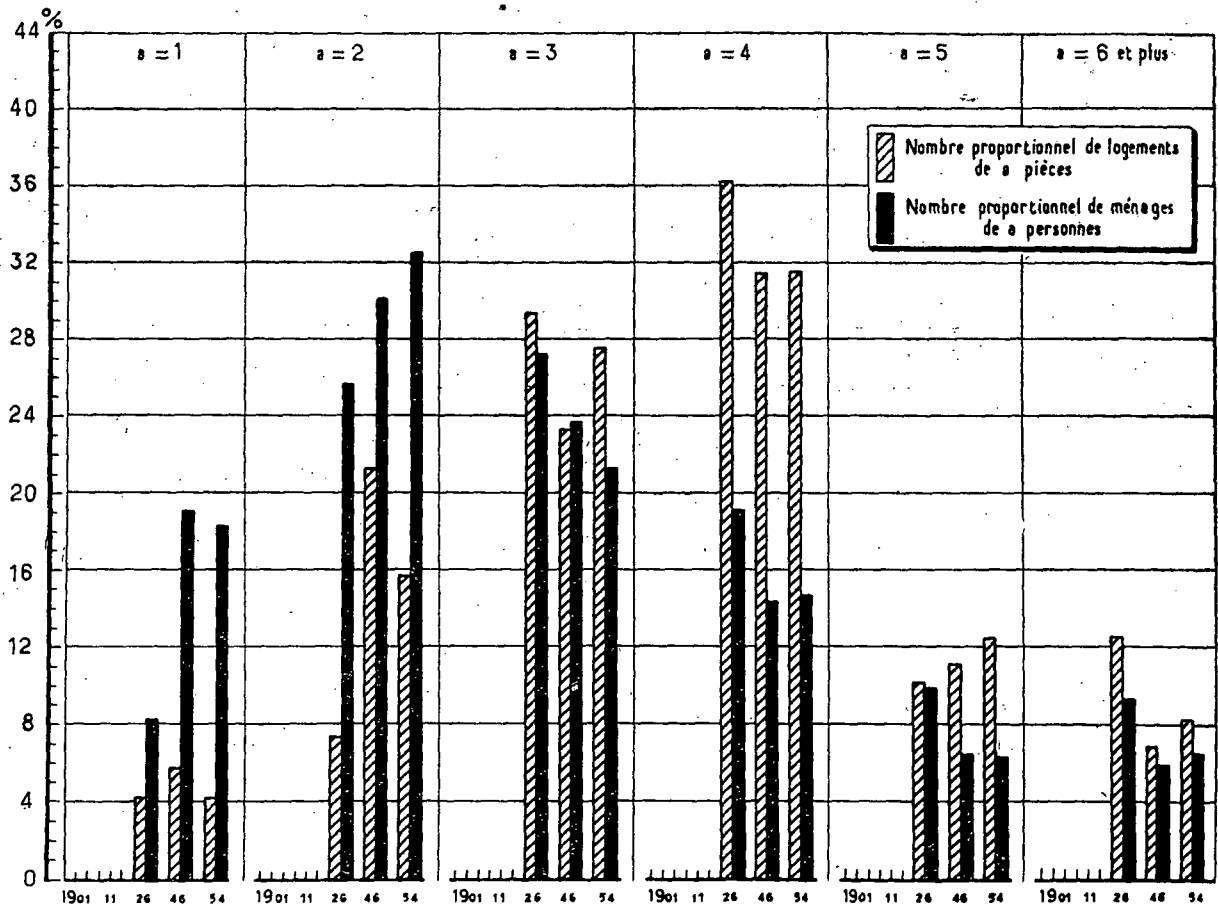

6° Degré d'encombrement des logements [10] (normes de 1911) [11]

Nombre de logements de chaque catégorie (%)					Catégories de logements	Nombre de personnes sur cent habitant des logements de chaque catégorie				
1901 (9)	1911 (9)	1926	1946	1954 [1]		(9)	1901 (9)	1911 (9)	1926	1946
"	"	2,5	3,2	3 -surpeuplés.....	"	"	4,2	7,1	5,1
"	"	19,8	22,4	20,5insuffisants.....	"	"	29,2	33,8	33,4
"	"	24,5	31,4	25,5suffisants.....	"	"	24,4	28,6	24,7
"	"	30,2	24 -	25,5larges.....	"	"	28,1	21,7	23,3
"	"	23 -	19 -	25,5très larges.....	"	"	14,1	8,8	13,5

7° Surpeuplement des logements en 1954 [1] (normes du Secrétariat d'État à la Reconstruction et au Logement) [12] (9)

Nombre de logements suivant le nombre α de personnes qui les occupent	Nombre de logements de						Nombre total B de logements occupés par α personnes [13]	A en % B
	1 pièce	2 pièces	3 pièces	4 pièces	5 pièces	Ensemble = A		
NOMBRE TOTAL DE LOGEMENTS...	1.800	7.360	14.440	6.040	2.460	32.100	33.700	95,3
Nombre de logements en surpeuplement critique occupés par :								
3 personnes.....	300	///	///	///	///	300	7.200	4,2
4 personnes.....	140*	740	///	///	///	880	4.940	17,8
5 personnes.....	60*	160*	///	///	///	220*	2.120	10,4*
6 personnes et plus.....	40*	320	520	120*	///	1.000	2.180	45,9
ENSEMBLE.....	540	1.220	520	120*	///	2.400	16.440	14,6
% par rapport au nombre total..	30 -	16,6	3,6	2 -*	///	7,5	///	///
Nombre de logements en surpeuplement temporairement admissible occupés par :								
2 personnes.....	380	///	///	///	///	380	11.000	3,5
3 personnes.....	///	1.100	///	///	///	1.100	7.200	15,3
5 personnes.....	///	///	820	///	///	820	2.120	38,7
7 personnes et plus.....	///	///	///	140*	60*	200*	1.080	18,5*
ENSEMBLE.....	380	1.100	820	140*	60*	2.500	21.400	11,7
% par rapport au nombre total..	21,1	14,9	5,7	2,3*	2,4*	7,8	///	///

8° Confort de l'habitation [14] (9)

a. Age des immeubles en 1954.	Nombre d'immeubles (milliers) construits :						Total	b. Confort des immeubles.																	
	avant 1870	de 1871 à 1914	de 1915 à 1939	après 1940	non déclaré																				
Maisons individuelles...	1,02	0,82	0,97	0,33	0,52	3,66	<table border="1"> <thead> <tr> <th colspan="4">Nombre d'immeubles sur cent avant [15] :</th> </tr> <tr> <th>l'eau courante</th> <th>l'électricité</th> <th>le gaz</th> <th>le tout à l'égout</th> </tr> </thead> <tbody> <tr> <td>En 1946..</td> <td>99,6</td> <td>98,9</td> <td>95,1</td> <td>89,9</td> </tr> <tr> <td>En 1954..</td> <td>97,8</td> <td>"</td> <td>"</td> <td>84,7</td> </tr> </tbody> </table>	Nombre d'immeubles sur cent avant [15] :				l'eau courante	l'électricité	le gaz	le tout à l'égout	En 1946..	99,6	98,9	95,1	89,9	En 1954..	97,8	"	"	84,7
Nombre d'immeubles sur cent avant [15] :																									
l'eau courante	l'électricité	le gaz	le tout à l'égout																						
En 1946..	99,6	98,9	95,1	89,9																					
En 1954..	97,8	"	"	84,7																					
Immeubles collectifs...	1,54	3,70	1,31	0,21	0,80	7,56																			
Hôtels et pensions de famille.....	0,02	0,01	0,01	-	-	0,04																			
Autres immeubles.....	0,10	0,18	0,07	0,03	0,05	0,43																			
ENSEMBLE.....	2,68	4,71	2,36	0,57	1,37	11,69																			

c. Confort des logements.

	Nombre de logements sur cent ayant [15] :											
	l'eau		l'électricité	le gaz de ville	une cuisine		une salle de bains	une baignoire ou douche installée	des W.C.		le chauffage central	le téléphone
	dans le logement	à l'étage			familiale [16]	petite [17]			réservés au ménage	en commun avec des tiers		
En 1946.....	91,8	1,9	98,4	90,9	85,3	12,6	13,3	"	67,8	32,1	"	"
En 1954 [1].....	95,9	2,1	98,1	89,2	55,5	37,7	"	19,3	70,8	27,8	8,8	7,1

N. B. — Voir les notes en tête de l'annexe. (1 à 17).

(9) En 1901 et en 1911, Mulhouse était sous domination allemande. Les chiffres de population donnés ici sont tirés des recensements allemands de 1900 et 1910.

(9) La commune de BOURTZWILLER a été rattachée à Mulhouse en 1947. Ce fait peut expliquer partiellement la régression du confort à Mulhouse entre 1946 et 1954.

NANCY

ÉVOLUTION DES CONDITIONS DE LOGEMENT DE 1901 A 1954

	1901	1911	1926	1946	1954 [1]
1° Population légale (milliers d'habitants)	102,6	119,9	114,5	113,5	124,8
2° Immeubles :					
Nombre d'immeubles d'habitation (milliers) [2] [3]	"	"	10,6	11,9	12,7
Nombre de logements occupés dans ces immeubles (milliers) [4] [5]	31,5	35,5	38,5	37 -	41 -
Nombre moyen de logements occupés par immeuble	"	"	3,6	3,1	3,2
Nombre moyen de personnes par immeuble [6]	"	"	10,8	9,5	9,9
3° Logements :					
Nombre de logements occupés par la population municipale (milliers) [4] [7]	31,3	33,7	34,6	37,7	40,1
Nombre de personnes dans ces logements (milliers)	95,2	100,3	100,4	108 -	116,4
Nombre moyen de personnes par logement	3 -	3 -	2,9	2,9	2,9
4° Pièces :					
Nombre de pièces dans ces logements (milliers) [8]	93,5	103,4	119 -	116,3	125,8
Nombre moyen de pièces par logement	3 -	3,1	3,4	3,1	3,1
Nombre moyen de personnes par pièce	1 -	1 -	0,8	0,9	0,9

5° Répartition proportionnelle des logements [7] suivant le nombre de personnes et de pièces [9]

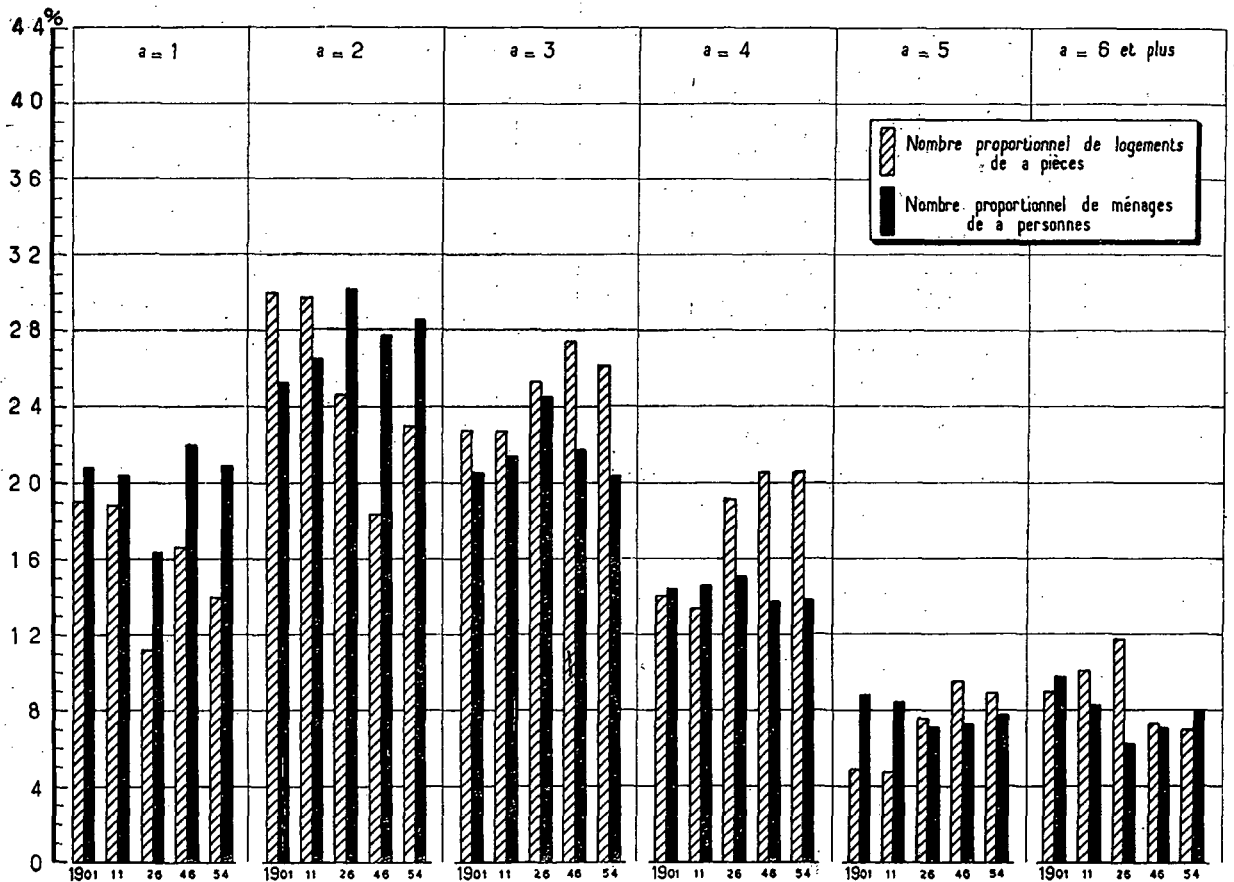

6° Degré d'encombrement des logements [10] (normes de 1911) [11]

Nombre de logements de chaque catégorie (%)					Catégories de logements	Nombre de personnes sur cent habitant des logements de chaque catégorie				
1901	1911	1926	1946	1954 [1]		1901	1911	1926	1946	1954 [1]
9,7	8,5	4,9	8,3	7,7 surpeuplés	18,1	15,8	8,7	14,9	12,9
27 -	26,9	22,1	28,1	26,8 insuffisants	35 -	34,8	30 -	37,8	38 -
30,6	30,8	27,5	32,8	27,7 suffisants	21,3	21,8	23,4	25 -	21,7
14,2	14,4	21 -	15,4	17,9 larges	14,7	15,2	22,3	15,1	17 -
18,5	19,4	24,5	15,4	19,9 très larges	10,9	12,4	15,6	7,2	10,4

7° Surpeuplement des logements en 1954 [1] (normes du Secrétariat d'État à la Reconstruction et au Logement) [12]

Nombre de logements suivant le nombre α de personnes qui les occupent	Nombre de logements de						Nombre total B de logements occupés par α personnes [13]	A/B en %
	1 pièce	2 pièces	3 pièces	4 pièces	5 pièces	Ensemble = A		
NOMBRE TOTAL DE LOGEMENTS. . .	6.940	10.800	10.860	5.960	2.540	37.100	38.860	95,5
Nombre de logements en surpeuplement critique occupés par :								
3 personnes.	660	///	///	///	///	660	7.980	8,3
4 personnes.	540	1.320	///	///	///	1.860	5.280	35,2
5 personnes.	240*	680	///	///	///	920	3.020	30,5
6 personnes et plus.	200*	660	880	100*	///	1.840	3.160	58,2
ENSEMBLE.	1.640	2.660	880	100*	///	5.280	19.440	27,2
% par rapport au nombre total . .	23,6	24,6	8,1	1,7*	///	14,2	///	///
Nombre de logements en surpeuplement temporairement admissible occupés par :								
2 personnes.	1.840	///	///	///	///	1.840	11.160	16,5
3 personnes.	///	2.320	///	///	///	2.320	7.980	29,1
5 personnes.	///	///	900	///	///	900	3.020	29,8
7 personnes et plus.	///	///	///	120*	60*	180*	1.580	11,4*
ENSEMBLE.	1.840	2.320	900	120*	60*	5.240	23.740	22,1
% par rapport au nombre total . .	26,5	21,5	8,3	2 -*	2,4*	14,1	///	///

8° Confort de l'habitation [14]

a. Age des immeubles en 1954.	Nombre d'immeubles (milliers) construits :						Total	b. Confort des immeubles.													
	avant 1870	de 1871 à 1914	de 1915 à 1939	après 1940	non déclaré																
Maisons individuelles . . .	0,45	1,74	1,74	0,18	0,12	4,23	Nombre d'immeubles sur cent ayant [15] : <table border="1"> <thead> <tr> <th>l'eau courante</th> <th>l'électricité</th> <th>le gaz</th> <th>le tout à l'égout</th> </tr> </thead> <tbody> <tr> <td>En 1946 . . .</td> <td>98 -</td> <td>98,3</td> <td>95,3</td> <td>95,5</td> </tr> <tr> <td>En 1954 . . .</td> <td>96,8</td> <td>"</td> <td>"</td> <td>95,3</td> </tr> </tbody> </table>	l'eau courante	l'électricité	le gaz	le tout à l'égout	En 1946 . . .	98 -	98,3	95,3	95,5	En 1954 . . .	96,8	"	"	95,3
l'eau courante	l'électricité	le gaz	le tout à l'égout																		
En 1946 . . .	98 -	98,3	95,3	95,5																	
En 1954 . . .	96,8	"	"	95,3																	
Immeubles collectifs. . . .	1,98	3,74	1,40	0,12	0,27	7,51															
Hôtels et pensions de famille.	0,13	0,14	0,02	-	0,01	0,30															
Autres immeubles.	0,21	0,27	0,09	0,02	0,03	0,62															
ENSEMBLE.	2,77	5,89	3,25	0,32	0,43	12,66															

c. Confort des logements.

	Nombre de logements sur cent ayant [15] :											
	l'eau		l'électricité	le gaz de ville	une cuisine		une salle de bains	une baignoire ou douche installée	des W.C.		le chauffage central	le téléphone
	dans le logement	à l'étage			familiale [16]	petite [17]			réservés au ménage	en commun avec des tiers		
En 1946	83,1	4,7	94,3	87,9	44,2	44,5	12,1	"	60,1	36,2	"	"
En 1954 [1].	91,1	2,9	97,1	86,8	53,8	31,5	"	15,3	60,9	36,2	15,2	8,8

N. B. — Voir les notes en tête de l'annexe.

NANTERRE

ÉVOLUTION DES CONDITIONS DE LOGEMENT DE 1901 A 1954

	1901	1911	1926	1946	1954 [1]
1° Population légale (milliers d'habitants)	14,1	21,3	35 -	41,9	53 -
2° Immeubles :					
Nombre d'immeubles d'habitation (milliers) [2] [3].	"	"	"	"	7,5 (8)
Nombre de logements occupés dans ces immeubles (milliers) [4] [5]	"	"	10,4	"
Nombre moyen de logements occupés par immeuble.	"	"	"	"
Nombre moyen de personnes par immeuble [6]	"	"	"	"	7,1 (8)
3° Logements :					
Nombre de logements occupés par la population municipale (milliers) [4] [7].	"	"	9,7	"	14,2
Nombre de personnes dans ces logements (milliers).	"	"	29,1	"	43,3
Nombre moyen de personnes par logement.	"	"	3 -	"	3,1
4° Pièces :					
Nombre de pièces dans ces logements (milliers) [8].	"	"	29,2	"	39,5
Nombre moyen de pièces par logement.	"	"	3 -	"	2,8
Nombre moyen de personnes par pièce.	"	"	1 -	"	1,1

5° Répartition proportionnelle des logements [7] suivant le nombre de personnes et de pièces [9]

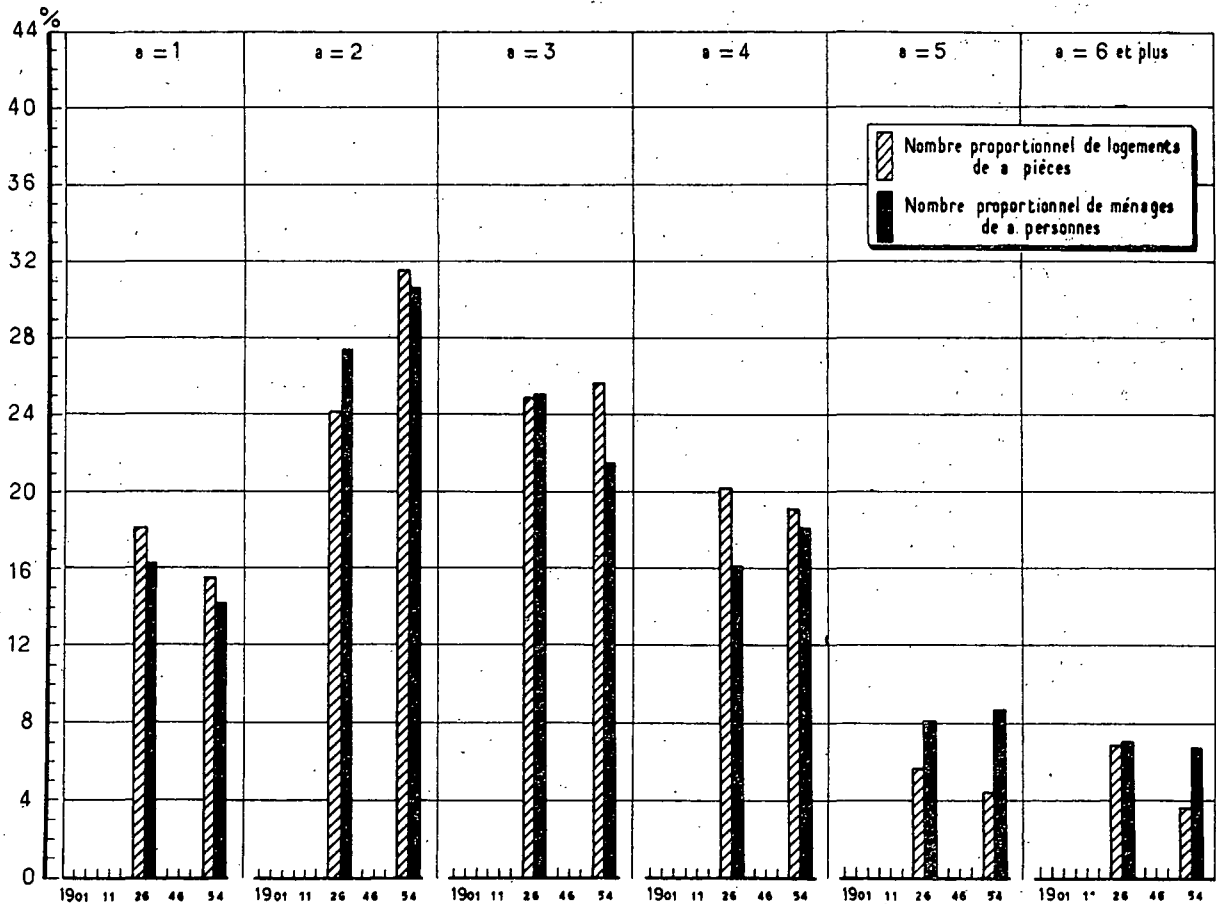

6° Degré d'encombrement des logements [10] (normes de 1911) [11]

Nombre de logements de chaque catégorie (%)					Catégories de logements	Nombre de personnes sur cent habitant des logements de chaque catégorie				
1901	1911	1926	1946	1954 [1]		1901	1911	1926	1946	1954 [1]
"	"	6,2	"	11,4	surpeuplés	"	"	9,8	"	16,9
"	"	27,9	"	33,8	insuffisants	"	"	37,8	"	43,6
"	"	33,6	"	29,5	suffisants	"	"	26,2	"	22,2
"	"	17,7	"	13,5	larges	"	"	17,4	"	11,5
"	"	14,6	"	11,8	très larges	"	"	8,8	"	5,8

7° Surpeuplement des logements en 1954 [1] (normes du Secrétariat d'État à la Reconstruction et au Logement) [12]

Nombre de logements suivant le nombre α de personnes qui les occupent	Nombre de logements de						Nombre total B de logements occupés par α personnes [13]	A/B en %
	1 pièce	2 pièces	3 pièces	4 pièces	5 pièces	Ensemble = A		
NOMBRE TOTAL DE LOGEMENTS:	2.660	4.740	3.540	1.660	460	13.060	13.380	97,6
Nombre de logements en surpeuplement critique occupés par :								
3 personnes	440	///	///	///	///	440	2.880	15,3
4 personnes	340	780	///	///	///	1.120	2.440	45,9
5 personnes	100*	380	///	///	///	480	1.180	40,7
6 personnes et plus	40*	220*	200*	60*	///	520	900	57,8
ENSEMBLE	920	1.380	200*	60*	///	2.560	7.400	34,6
% par rapport au nombre total	34,6	29,1	5,6*	3,6*	///	19,6*	///	///
Nombre de logements en surpeuplement temporairement admissible occupés par :								
2 personnes	840	///	///	///	///	840	4.100	20,5
3 personnes	///	960	///	///	///	960	2.880	33,3
5 personnes	///	///	460	///	///	460	1.180	39 -
7 personnes et plus	///	///	///	80*	-	80*	440	18,2*
ENSEMBLE	840	960	460	80*	-	2.340	8.600	27,2
% par rapport au nombre total	31,6	20,3	13 -	4,8*	-	17,9	///	///

8° Confort de l'habitation [14]

a. Age des immeubles en 1954.	Nombre d'immeubles (milliers) construits :						Total	b. Confort des immeubles.																	
	avant 1870	de 1871 à 1914	de 1915 à 1939	après 1940	non déclaré																				
Maisons individuelles	0,14	0,99	2,63	0,36	0,70	4,82	<table border="1"> <thead> <tr> <th colspan="4">Nombre d'immeubles sur cent ayant [15] :</th> </tr> <tr> <th>l'eau courante</th> <th>l'électricité</th> <th>le gaz</th> <th>le tout à l'égout</th> </tr> </thead> <tbody> <tr> <td>En 1946</td> <td>"</td> <td>"</td> <td>"</td> <td>"</td> </tr> <tr> <td>En 1954</td> <td>....</td> <td>"</td> <td>"</td> <td>....</td> </tr> </tbody> </table>	Nombre d'immeubles sur cent ayant [15] :				l'eau courante	l'électricité	le gaz	le tout à l'égout	En 1946	"	"	"	"	En 1954	"	"
Nombre d'immeubles sur cent ayant [15] :																									
l'eau courante	l'électricité	le gaz	le tout à l'égout																						
En 1946	"	"	"	"																					
En 1954	"	"																					
Immeubles collectifs	0,18	0,52	0,95	0,14	0,35	2,14																			
Hôtels et pensions de famille	"	"	"	"	"	0,51(ø)																			
Autres immeubles	"	"	"	"	"																				
ENSEMBLE	"	"	"	"	"	7,47(ø)																			

c. Confort des logements.

	Nombre de logements sur cent ayant [15] :											
	l'eau		l'électricité	le gaz de ville	une cuisine		une salle de bains	une baignoire ou douche installée	des W.C.		le chauffage central	le téléphone
	dans le logement	à l'étage			familiale [16]	petite [17]			réservés au ménage	en commun avec des tiers		
En 1946	"	"	"	"	"	"	"	"	"	"	"	"
En 1954 [1]	81,6	2,1	93,4	61,8	44,1	34,4	"	12,9	55,5	34,8	19,1	6 -

N. B. — Voir les notes en tête de l'annexe. (1 à 17).

(ø) Tous immeubles, ayant ou non des logements habités.

NANTES

ÉVOLUTION DES CONDITIONS DE LOGEMENT DE 1901 A 1954

	1901	1911	1926	1946	1954 [1]
1° Population légale (milliers d'habitants)	133 -	170,5	184,5	200,3	222,8
2° Immeubles :					
Nombre d'immeubles d'habitation (milliers) [2] [3] .	"	"	19,2	25,7	29,7
Nombre de logements occupés dans ces immeubles (milliers) [4] [5]	39,6	54,4	62 -	65,5	69,9
Nombre moyen de logements occupés par immeuble.	"	"	3,2	2,6	2,4
Nombre moyen de personnes par immeuble [6]	"	"	9,6	7,8	7,5
3° Logements :					
Nombre de logements occupés par la population municipale (milliers) [4] [7]	38,3	52,7	59,4	66,1	68,3 (6)
Nombre de personnes dans ces logements (milliers).	116,2	154,5	168 -	189,5	208,8 (6)
Nombre moyen de personnes par logement	3 -	2,9	2,8	2,9	3,1 (6)
4° Pièces :					
Nombre de pièces dans ces logements (milliers) [8] .	107,7	141,7	168,9	181,6	199,4 (6)
Nombre moyen de pièces par logement	2,8	2,7	2,9	2,8	2,9 (6)
Nombre moyen de personnes par pièce	1,1	1,1	1 -	1 -	1,1 (6)

5° Répartition proportionnelle des logements [7] suivant le nombre de personnes et de pièces [9]

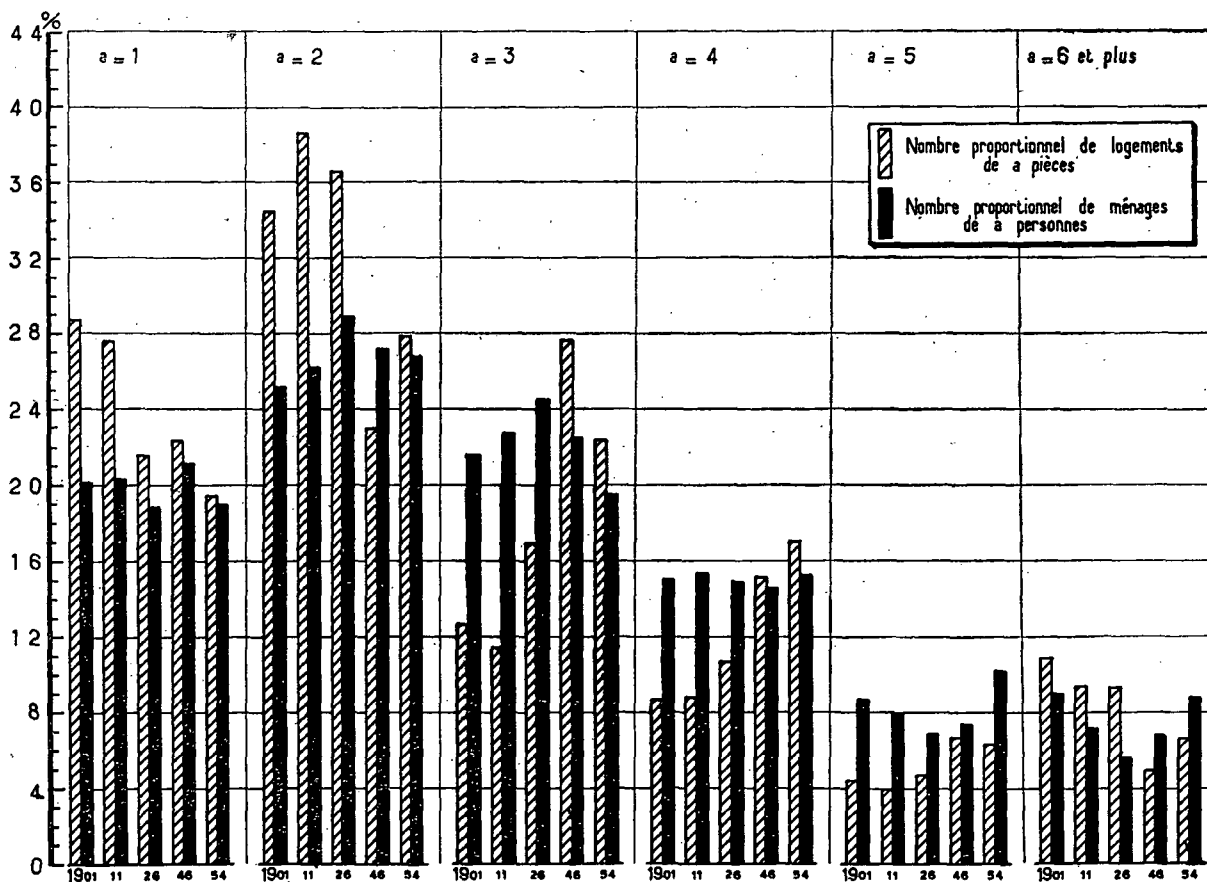

6° Degré d'encombrement des logements [10] (normes de 1911) [11]

Nombre de logements de chaque catégorie (%)					Catégories de logements	Nombre de personnes sur cent habitant des logements de chaque catégorie				
1901	1911	1926	1946	1954 [1]		(θ)	1901	1911	1926	1946
13,7	12,5	8,7	15,4	12,7surpeuplés.....	22 -	20,1	14,1	23,8	18,5
30,3	31,1	29 -	33 -	31,9insuffisants.....	35 -	36,9	36 -	40 -	41,8
29,3	32,4	31,8	33,3	27,8suffisants.....	19,1	21,3	23,4	22,7	19,9
11,6	9 -	13,4	9,7	13,1larges.....	14,1	11,7	15,5	9,6	12,7
15,1	15 -	17,1	8,6	14,5très larges.....	9,8	10 -	11 -	3,9	7,1

7° Surpeuplement des logements en 1954 [1] (normes du Secrétariat d'État à la Reconstruction et au Logement) [12] (θ)

Nombre de logements suivant le nombre α de personnes qui les occupent	Nombre de logements de						Nombre total B de logements occupés par α personnes [13]	A/B en %
	1 pièce	2 pièces	3 pièces	4 pièces	5 pièces	Ensemble = A		
NOMBRE TOTAL DE LOGEMENTS...	17.760	19.740	14.680	9.020	3.400	64.600	67.600	95,6
Nombre de logements en surpeuplement critique occupés par :								
3 personnes.....	2.980	///	///	///	///	2.980	13.220	22,5
4 personnes.....	1.380	3.100	///	///	///	4.480	10.320	43,4
5 personnes.....	940	1.640	///	///	///	2.580	6.960	37,1
6 personnes et plus.....	720	940	1.100	300	///	3.060	5.980	51 -
ENSEMBLE.....	6.020	5.680	1.100	300	///	13.100	36.480	35,9
% par rapport au nombre total..	33,9	28,8	7,5	3,3	///	20,3	///	///
Nombre de logements en surpeuplement temporairement admissible occupés par :								
2 personnes.....	5.020	///	///	///	///	5.020	18.180	27,6
3 personnes.....	///	3.940	///	///	///	3.940	13.220	29,8
5 personnes.....	///	///	1.740	///	///	1.740	6.960	25 -
7 personnes et plus.....	///	///	///	340	120*	460	2.980	15,4
ENSEMBLE.....	5.020	3.940	1.740	340	120*	11.160	41.340	27 -
% par rapport au nombre total..	28,3	20 -	11,8	3,8	3,5*	17,3	///	///

8° Confort de l'habitation [14]

a. Age des immeubles en 1954.	Nombre d'immeubles (milliers) construits :						b. Confort des immeubles.																		
	avant 1870	de 1871 à 1914	de 1915 à 1939	après 1940	non déclaré	Total																			
Maisons individuelles...	1,90	5 -	8,06	2,68	0,87	18,51	<table border="1"> <thead> <tr> <th colspan="4">Nombre d'immeubles sur cent ayant [15] :</th> </tr> <tr> <th>l'eau courante</th> <th>l'électricité</th> <th>le gaz</th> <th>le tout à l'égout</th> </tr> </thead> <tbody> <tr> <td>En 1946..</td> <td>76,3</td> <td>96,5</td> <td>74,2</td> <td>35,2</td> </tr> <tr> <td>En 1954..</td> <td>86,4</td> <td>"</td> <td>"</td> <td>39,4</td> </tr> </tbody> </table>	Nombre d'immeubles sur cent ayant [15] :				l'eau courante	l'électricité	le gaz	le tout à l'égout	En 1946..	76,3	96,5	74,2	35,2	En 1954..	86,4	"	"	39,4
Nombre d'immeubles sur cent ayant [15] :																									
l'eau courante	l'électricité	le gaz	le tout à l'égout																						
En 1946..	76,3	96,5	74,2	35,2																					
En 1954..	86,4	"	"	39,4																					
Immeubles collectifs...	2,73	3,57	1,94	1,42	0,63	10,29																			
Hôtels et pensions de famille.....	0,06	0,05	0,04	0,01	0,01	0,17																			
Autres immeubles.....	0,17	0,25	0,14	0,08	0,10	0,74																			
ENSEMBLE.....	4,86	8,87	10,18	4,19	1,61	29,71																			

c. Confort des logements.

	Nombre de logements sur cent ayant [15] : (θ) :											
	l'eau		l'électricité	le gaz de ville	une cuisine		une salle de bains	une baignoire ou douche installée	des W.C.		le chauffage central	le téléphone
	dans le logement	à l'étage			familiale [16]	petite [17]			réservés au ménage	en commun avec des tiers		
En 1946.....	44,9	11,5	93,7	71,1	54 -	28 -	6,6	"	42,6	56,7	"	"
En 1954 [1].....	70,1	9,2	95,1	71,3	62,2	23,5	"	14,2	53,5	41,5	16 -	7,3

N. B. — Voir les notes en tête de l'annexe. (1 à 17).

(θ) En 1954, le sondage a porté sur l'agglomération nantaise et non sur la ville de Nantes, dont seul le nombre de logements était connu. On a supposé que la répartition était la même pour la ville et pour l'agglomération.

NEUILLY-SUR-SEINE

ÉVOLUTION DES CONDITIONS DE LOGEMENT DE 1901 A 1954

	1901	1911	1926	1946	1954 [1]
1° Population légale (milliers d'habitants)	37,5	44,6	52,4	60,2	66,1
2° Immeubles :					
Nombre d'immeubles d'habitation (milliers) [2] [3] .	"	"	"	2,7	2,9 (8)
Nombre de logements occupés dans ces immeubles (milliers) [4] [5]	"	"	17,9	21,4
Nombre moyen de logements occupés par immeuble.	"	"	"	7,9
Nombre moyen de personnes par immeuble [6].	"	"	"	22,3	22,5 (8)
3° Logements :					
Nombre de logements occupés par la population municipale (milliers) [4] [7].	"	"	16,6	17,3	22,4
Nombre de personnes dans ces logements (milliers).	"	"	47,9	50,2	65,9
Nombre moyen de personnes par logement.	"	"	2,9	2,9	2,9
4° Pièces :					
Nombre de pièces dans ces logements (milliers) [8] .	"	"	61,9	56,8	77,4
Nombre moyen de pièces par logement.	"	"	3,7	3,3	3,5
Nombre moyen de personnes par pièce.	"	"	0,8	0,9	0,9

5° Répartition proportionnelle des logements [7] suivant le nombre de personnes et de pièces [9]

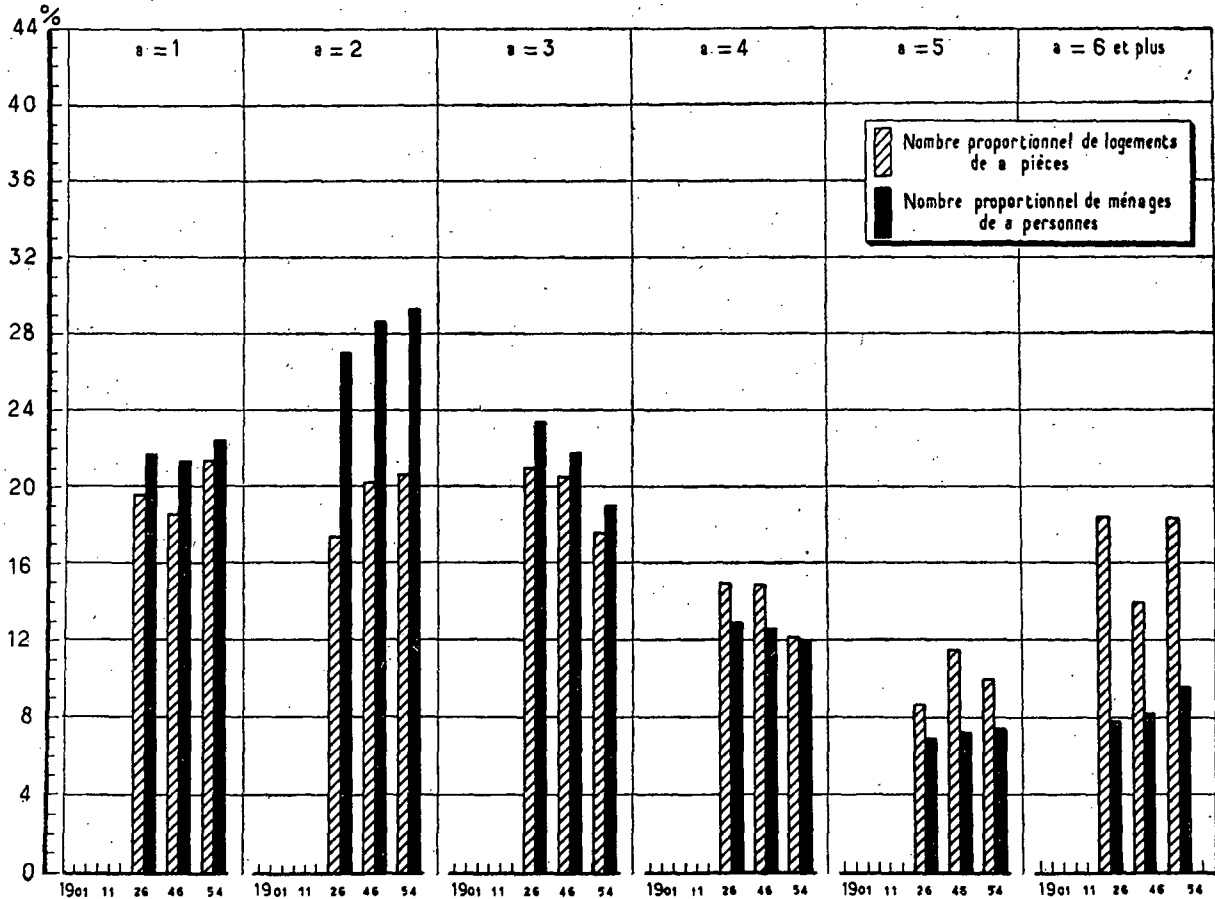

6° Degré d'encombrement des logements [10] (normes de 1911) [11]

Nombre de logements de chaque catégorie (%)					Catégories de logements	Nombre de personnes sur cent habitant des logements de chaque catégorie				
1901	1911	1926	1946	1954 [1]		1901	1911	1926	1946	1954 [1]
"	"	3 -	4,3	4,2	surpeuplés	"	"	4,1	6,3	5,6
"	"	19 -	24,3	24,2	insuffisants	"	"	24,9	33,4	33 -
"	"	31 -	33 -	33,1	suffisants	"	"	24,6	27,3	27,2
"	"	23,3	21 -	19,5	larges	"	"	29,5	24 -	22,4
"	"	23,7	17,4	19 -	très larges	"	"	16,9	9 -	11,8

7° Surpeuplement des logements en 1954 [1] (normes du Secrétariat d'État à la Reconstruction et au Logement) [12]

Nombre de logements suivant le nombre α de personnes qui les occupent	Nombre de logements de					Ensemble = A	Nombre total B de logements occupés par α personnes [13]	A/B en %
	1 pièce	2 pièces	3 pièces	4 pièces	5 pièces			
NOMBRE TOTAL DE LOGEMENTS . . .	4.980	5.080	4.360	2.420	2.300	19.140	22.020	86,9
Nombre de logements en surpeuplement critique occupés par :								
3 personnes	520	///	///	///	///	520	4.220	12,3
4 personnes	100*	640	///	///	///	740	2.640	28 -
5 personnes	-	200*	///	///	///	200*	1.660	12 -*
6 personnes et plus	20*	80*	180*	20*	///	300	2.100	14,3
ENSEMBLE	640	920	180*	20*	///	1.760	10.620	16,6
% par rapport au nombre total . . .	12,9	18,1	4,1*	0,8*	///	9,2	///	///
Nombre de logements en surpeuplement temporairement admissible occupés par :								
2 personnes	1.400	///	///	///	///	1.400	6.480	21,6
3 personnes	///	1.120	///	///	///	1.120	4.220	26,5
5 personnes	///	///	240*	///	///	240*	1.660	14,5*
7 personnes et plus	///	///	///	20*	20*	40*	1.040	3,9*
ENSEMBLE	1.400	1.120	240*	20*	20*	2.800	13.400	20,9
% par rapport au nombre total . . .	28,1	22 -	5,5*	0,8*	0,9*	14,6	///	///

8° Confort de l'habitation [14]

a. Age des immeubles en 1954.	Nombre d'immeubles (milliers) construits :					Total	b. Confort des immeubles.
	avant 1870	de 1871 à 1914	de 1915 à 1939	après 1940	non déclaré		
Maisons individuelles . . .	0,12	0,40	0,36	0,04	0,07	0,99	Nombre d'immeubles sur cent ayant [15] : l'eau courante l'électricité le gaz le tout à l'égout En 1946 . . . 95,5 96,7 88,8 83,5 En 1954 " " . . .
Immeubles collectifs . . .	0,29	0,67	0,40	0,06	0,08	1,50	
Hôtels et pensions de famille	"	"	"	"	"	0,45(0)	
Autres immeubles	"	"	"	"	"		
ENSEMBLE	"	"	"	"	"	2,94(0)	

c. Confort des logements.

	Nombre de logements sur cent ayant [15] :											
	l'eau		l'électricité	le gaz de ville	une cuisine		une salle de bains	une baignoire ou douche installée	des W.C.		le chauffage central	le téléphone
	dans le logement	à l'étage			familiale [16]	petite [17]			réservés au ménage	en commun avec des tiers		
En 1946	80,9	8,1	93,5	83,9	21,7	67,7	41,8	"	71,6	27,3	"	"
En 1954 [1]	85,3	10,5	97 -	79,3	32,7	43,3	"	46,7	69,2	27,7	50 -	41,9

N. B. — Voir les notes en tête de l'annexe. (1 à 17).

(0) Tous immeubles, ayant ou non des logements habités.

NICE

ÉVOLUTION DES CONDITIONS DE LOGEMENT DE 1901 A 1954

	1901	1911	1926	1946	1954 [1]
1° <i>Population</i> légale (milliers d'habitants)	105, 1	142, 9	184, 4	211, 2	244, 4
2° <i>Immeubles</i> :					
Nombre d'immeubles d'habitation (milliers) [2] [3].	"	"	11, 9	16, 3	19, 9
Nombre de logements occupés dans ces immeubles (milliers) [4] [5]	29, 8	39, 5	54, 9	76, 2	93, 3
Nombre moyen de logements occupés par immeuble.	"	"	4, 6	4, 7	4, 7
Nombre moyen de personnes par immeuble [6].	"	"	15, 5	13 -	12, 3
3° <i>Logements</i> :					
Nombre de logements occupés par la population municipale (milliers) [4] [7].	20, 4	37 -	50 -	74 -	88, 9
Nombre de personnes dans ces logements (milliers).	73 -	130, 7	165, 5	203, 2	240 -
Nombre moyen de personnes par logement.	3, 6	3, 5	3, 3	2, 8	2, 7
4° <i>Pièces</i> :					
Nombre de pièces dans ces logements (milliers) [8].	87, 5	149, 7	196 -	238, 5	279, 9
Nombre moyen de pièces par logement.	4, 3	4, 1	3, 9	3, 2	3, 2
Nombre moyen de personnes par pièce.	0, 8	0, 9	0, 8	0, 9	* 0, 9

5° Répartition proportionnelle des logements [7] suivant le nombre de personnes et de pièces [9]

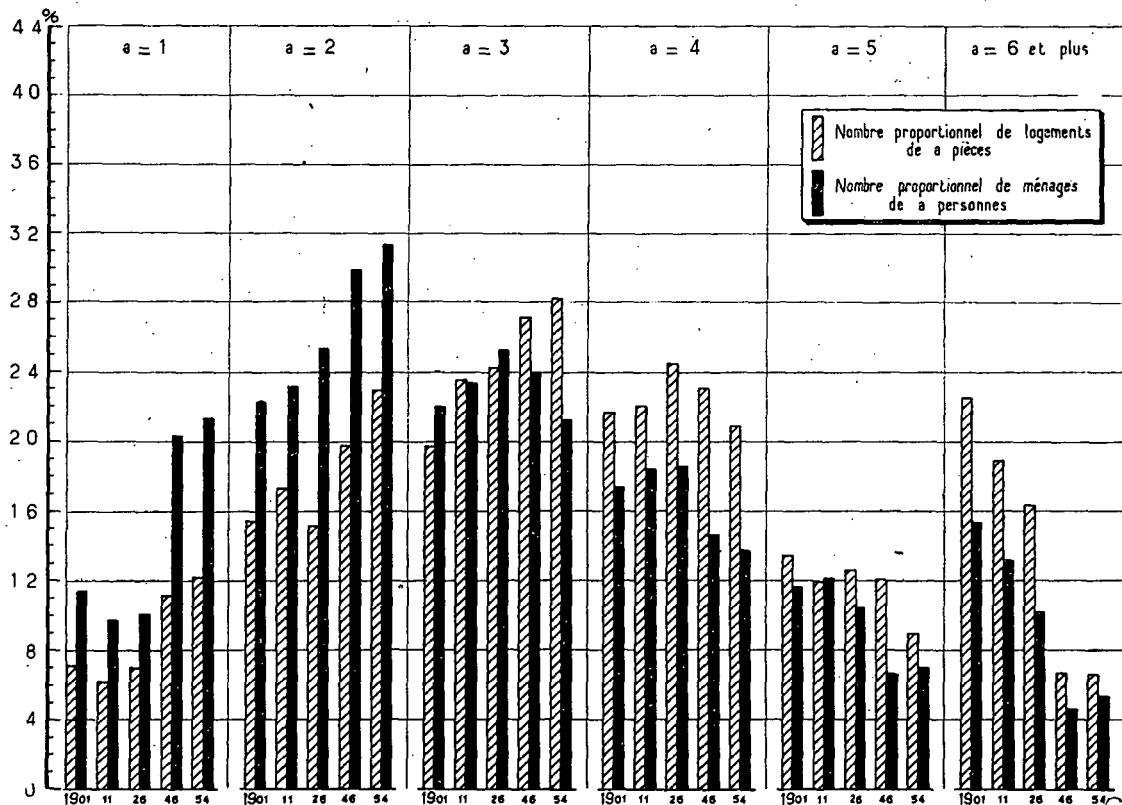

6° Degré d'encombrement des logements [10] (normes de 1911) [11]

Nombre de logements de chaque catégorie (%)					Catégories de logements	Nombre de personnes sur cent habitant des logements de chaque catégorie				
1901	1911	1926	1946	1954 [1]		1901	1911	1926	1946	1954 [1]
3,8	3,8	3,4	4,8	5,1	surpeuplés	6,5	6 -	5,4	8,2	7,7
24,1	27,4	24,2	27,2	28,1	insuffisants	33,2	36,7	33,3	38,2	40,6
24,8	23,5	24,4	32,2	29 -	suffisants	21,6	20,2	22 -	27,8	24,8
23,5	23,7	25,7	17,4	16 -	larges	24,3	23,7	25,7	16,7	15,4
23,8	21,6	22,3	18,4	21,8	très larges	14,4	13,4	13,6	9,1	11,5

7° Surpeuplement des logements en 1954 [1] (normes du Secrétariat d'État à la Reconstruction et au Logement) [12]

Nombre de logements suivant le nombre α de personnes qui les occupent	Nombre de logements de						Nombre total B de logements occupés par α personnes [13]	A/B en %
	1 pièce	2 pièces	3 pièces	4 pièces	5 pièces	Ensemble = A		
NOMBRE TOTAL DE LOGEMENTS...	13.740	24.640	26.140	12.620	5.260	82.400	85.600	96,3
Nombre de logements en surpeuplement critique occupés par :								
3 personnes.....	2.000	///	///	///	///	2.000	18.200	11 -
4 personnes.....	780	2.860	///	///	///	3.640	11.700	31,1
5 personnes.....	220*	800	///	///	///	1.020	5.960	17,1
6 personnes et plus.....	120*	500	1.400	260*	///	2.280	4.560	50 -
ENSEMBLE.....	3.120	4.160	1.400	260*	///	8.940	40.420	22,1
% par rapport au nombre total ..	22,7	16,9	5,4	2,1*	///	10,8	///	///
Nombre de logements en surpeuplement temporairement admissible occupés par :								
2 personnes.....	4.400	///	///	///	///	4.400	26.840	16,4
3 personnes.....	///	5.700	///	///	///	5.700	18.200	31,3
5 personnes.....	///	///	2.240	///	///	2.240	5.960	37,6
7 personnes et plus.....	///	///	///	300	100*	400	2.280	17,5
ENSEMBLE.....	4.400	5.700	2.240	300	100*	12.740	53.280	23,9
% par rapport au nombre total ..	32 -	23,1	8,6	2,4	1,9*	15,5	///	///

8° Confort de l'habitation [14]

a. Age des immeubles en 1954.	Nombre d'immeubles (milliers) construits :						b. Confort des immeubles.																		
	avant 1870	de 1871 à 1914	de 1915 à 1939	après 1940	non déclaré	Total																			
Maisons individuelles...	0,83	2,08	3,49	1,11	0,62	8,13	<table border="1"> <thead> <tr> <th colspan="4">Nombre d'immeubles sur cent ayant [15] :</th> </tr> <tr> <th>l'eau courante</th> <th>l'électricité</th> <th>le gaz</th> <th>le tout à l'égout</th> </tr> </thead> <tbody> <tr> <td>En 1946 ..</td> <td>91,1</td> <td>97,1</td> <td>82,9</td> <td>80,4</td> </tr> <tr> <td>En 1954 ..</td> <td>95,6</td> <td>"</td> <td>"</td> <td>77,1</td> </tr> </tbody> </table>	Nombre d'immeubles sur cent ayant [15] :				l'eau courante	l'électricité	le gaz	le tout à l'égout	En 1946 ..	91,1	97,1	82,9	80,4	En 1954 ..	95,6	"	"	77,1
Nombre d'immeubles sur cent ayant [15] :																									
l'eau courante	l'électricité	le gaz	le tout à l'égout																						
En 1946 ..	91,1	97,1	82,9	80,4																					
En 1954 ..	95,6	"	"	77,1																					
Immeubles collectifs...	1,63	4,22	3,78	0,52	0,70	10,85																			
Hôtels et pensions de famille.....	0,05	0,20	0,07	0,01	0,02	0,35																			
Autres immeubles.....	0,09	0,21	0,19	0,06	0,05	0,60																			
ENSEMBLE.....	2,60	6,71	7,53	1,70	1,39	19,93																			

c. Confort des logements.

	Nombre de logements sur cent ayant [15] :											
	l'eau		l'électricité	le gaz de ville	une cuisine		une salle de bains	une baignoire ou douche installée	des A.V.C.		le chauffage central	le téléphone
	dans le logement	à l'étage			familiale [16]	petite [17]			réservés au ménage	en commun avec des tiers		
En 1946	83 -	4,2	98 -	91,2	43,9	54,6	26,4	"	87,2	11,8	"	"
En 1954 [1].....	91,9	1,7	95,1	87,4	49,4	36,3	"	32,4	85,8	9,1	28,5	9,7

N. B. — Voir les notes en tête de l'annexe.

NÎMES

ÉVOLUTION DES CONDITIONS DE LOGEMENT DE 1901 A 1954

	1901	1911	1926	1946	1954 (1)
1° Population légale (milliers d'habitants).....	80,6	80,4	84,7	91,7	89,1
2° Immeubles :					
Nombre d'immeubles d'habitation (milliers) [2] [3].	"	"	8,3	11,7	12 -
Nombre de logements occupés dans ces immeubles (milliers) [4] [5]	22,3	"	25,2	32,4	28,7
Nombre moyen de logements occupés par immeuble.	"	"	3 -	2,8	2,4
Nombre moyen de personnes par immeuble [6]....	"	"	10,2	7,8	7,4
3° Logements :					
Nombre de logements occupés par la population municipale (milliers) [4] [7]	0,8 (θ)	"	24,7	28,5	28 -
Nombre de personnes dans ces logements (milliers).	2,8 (θ)	"	79 -	86 -	80 -
Nombre moyen de personnes par logement.....	3,6 (θ)	"	3,2	3 -	2,9
4° Pièces :					
Nombre de pièces dans ces logements (milliers) [8].	3,3 (θ)	"	92 -	100,2	90,5
Nombre moyen de pièces par logement.....	4,2 (θ)	"	3,7	3,5	3,2
Nombre moyen de personnes par pièce.....	0,9 (θ)	"	0,9	0,9	0,9

5° Répartition proportionnelle des logements [7] suivant le nombre de personnes et de pièces [9]

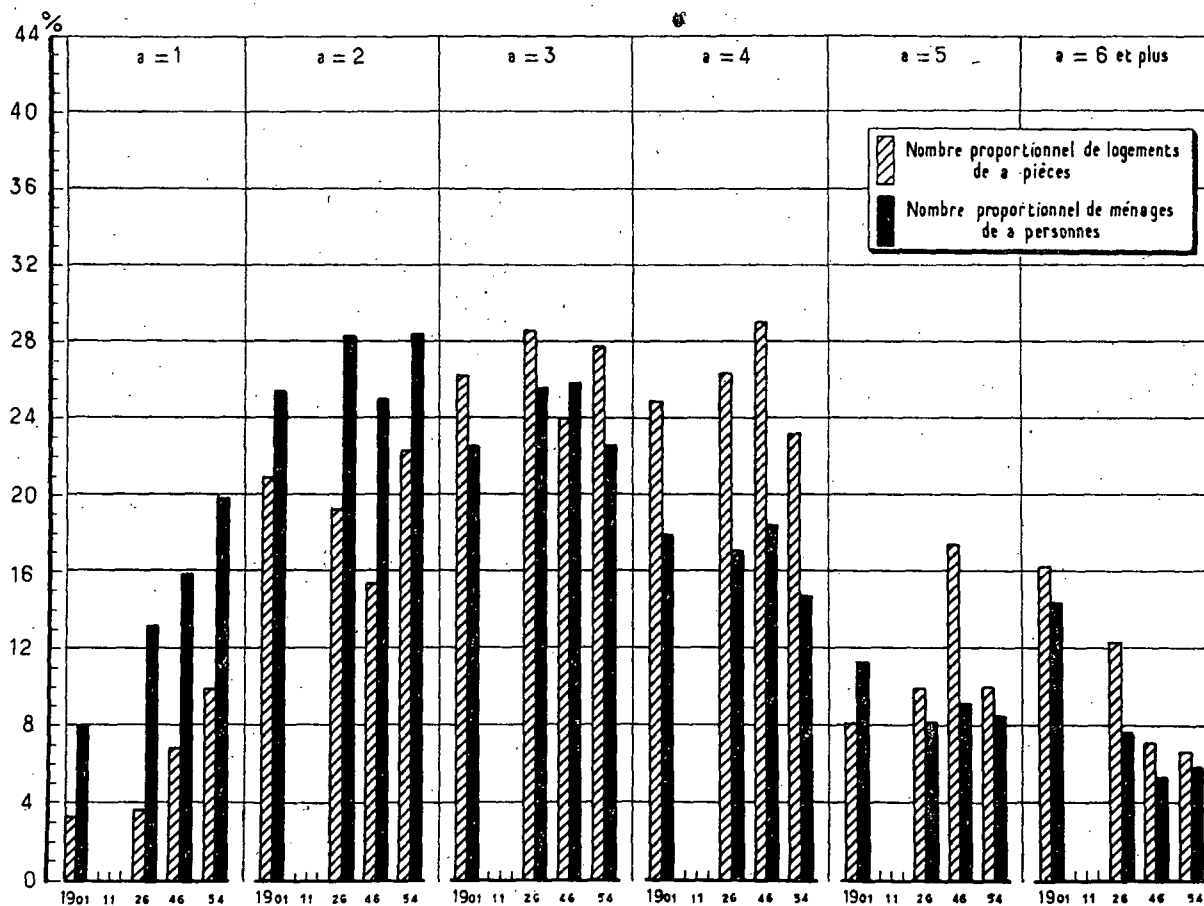

6° Degré d'encorement des logements [10] (normes de 1911) [11]

Nombre de logements de chaque catégorie (%)					Catégories de logements	Nombre de personnes sur cent habitant des logements de chaque catégorie				
1901	1911	1926	1946	1954 [1]		1901	1911	1926	1946	1954 [1]
2,8	"	1,4	4,5	6,9	surpeuplés	4,8	"	2,7	7,3	10,4
27,6	"	20	28,8	26,4	insuffisants	37	"	30,4	39,7	37,9
25,6	"	28	32,1	25,6	suffisants	23,1	"	26,9	28,6	21,7
25	"	25,7	18,5	19,3	larges	23,6	"	25,7	16,9	18,5
19	"	24,9	16,1	21,8	très larges	11,5	"	14,3	7,5	11,5

7° Surpeuplement des logements en 1954 [1] (normes du Secrétariat d'État à la Reconstruction et au Logement) [12]

Nombre de logements suivant le nombre α de personnes qui les occupent	Nombre de logements de						Nombre total B de logements occupés par α personnes [13]	A/B en %
	1 pièce	2 pièces	3 pièces	4 pièces	5 pièces	Ensemble = A		
NOMBRE TOTAL DE LOGEMENTS . . .	4.160	6.780	8.240	4.720	2.000	25.900	27.100	95,6
Nombre de logements en surpeuplement critique occupés par :								
3 personnes	700	///	///	///	///	700	6.100	11,5
4 personnes	260*	840	///	///	///	1.100	4.020	27,4
5 personnes	160*	500	///	///	///	660	2.300	28,7
6 personnes et plus	60*	180*	360	80*	///	680	1.600	42,5
ENSEMBLE	1.180	1.520	360	80*	///	3.140	14.020	22,4
% par rapport au nombre total . .	28,4	22,4	4,4	1,7*	///	12,1	///	///
Nombre de logements en surpeuplement temporairement admissible occupés par :								
2 personnes	1.120	///	///	///	///	1.120	7.680	14,6
3 personnes	///	1.440	///	///	///	1.440	6.100	23,6
5 personnes	///	///	620	///	///	620	2.300	27 -
7 personnes et plus	///	///	///	100*	40*	140*	800	17,5*
ENSEMBLE	1.120	1.440	620	100*	40*	3.320	16.880	19,7
% par rapport au nombre total . .	26,9	21,2	7,5	2,1*	2 -*	12,8	///	///

8° Confort de l'habitation [14]

a. Age des immeubles en 1954.	Nombre d'immeubles (milliers) construits :						b. Confort des immeubles.															
	avant 1870	de 1871 à 1914	de 1915 à 1930	après 1940	non déclaré	Total																
Maisons individuelles . . .	1,51	1,52	2,21	0,76	0,63	6,63	Nombre d'immeubles sur cent ayant [15] : <table border="1"> <thead> <tr> <th></th> <th>l'eau courante</th> <th>l'électricité</th> <th>le gaz</th> <th>le tout à l'égout</th> </tr> </thead> <tbody> <tr> <td>En 1946 . . .</td> <td>72,8</td> <td>88,4</td> <td>59,2</td> <td>4,4</td> </tr> <tr> <td>En 1954 . . .</td> <td>85,9</td> <td>"</td> <td>"</td> <td>3,7</td> </tr> </tbody> </table>		l'eau courante	l'électricité	le gaz	le tout à l'égout	En 1946 . . .	72,8	88,4	59,2	4,4	En 1954 . . .	85,9	"	"	3,7
	l'eau courante	l'électricité	le gaz	le tout à l'égout																		
En 1946 . . .	72,8	88,4	59,2	4,4																		
En 1954 . . .	85,9	"	"	3,7																		
Immeubles collectifs . . .	2,72	1,14	0,54	0,15	0,41	4,96																
Hôtels et pensions de famille	0,05	0,01	0,01	-	0,01	0,08																
Autres immeubles	0,10	0,08	0,05	0,02	0,08	0,33																
ENSEMBLE	4,38	2,75	2,81	0,93	1,13	12 -																

c. Confort des logements.

	Nombre de logements sur cent ayant [15] :											
	l'eau		l'électricité	le gaz de ville	une cuisine		une salle de bains	une baignoire ou douche installée	des W.C.		le chauffage central	le téléphone
	dans le logement	à l'étage			familiale [16]	petite [17]			réservés au ménage	en commun avec des tiers		
En 1946	58,6	3,6	87,6	58,7	53,4	33,8	4,8	"	30 -	52,5	"	"
En 1954 [1].	80,4	4,2	95,6	65,6	61,5	23,3	"	11,1	42,9	50 -	8,7	6,9

N. B. — Voir les notes en tête de l'annexe. (1 à 17).

(e) Le nombre de feuilles de ménage exploitées en 1901 est très faible car de nombreux bulletins étaient insuffisamment remplis.

ORLÉANS

ÉVOLUTION DES CONDITIONS DE LOGEMENT DE 1901 A 1954

	1901	1911	1926	1946	1954 [1]
1° Population légale (milliers d'habitants)	67,3	72,1	70,6	70,2	76,4
2° Immeubles :					
Nombre d'immeubles d'habitation (milliers) [2] [3].	"	"	9,8	10,3	11,5
Nombre de logements occupés dans ces immeubles (milliers) [4] [5]	18,5	"	23,3	22,4	24,6
Nombre moyen de logements occupés par immeuble.	"	"	2,4	2,2	2,2
Nombre moyen de personnes par immeuble [6].	"	"	7,2	6,8	6,7
3° Logements :					
Nombre de logements occupés par la population municipale (milliers) [4] [7].	15,9	"	21,1	23,1	24,2
Nombre de personnes dans ces logements (milliers).	50,3	"	61 -	64,8	70,5
Nombre moyen de personnes par logement.	3,2	"	2,9	2,8	2,9
4° Pièces :					
Nombre de pièces dans ces logements (milliers) [8].	51,6	"	72,4	68,1	74,7
Nombre moyen de pièces par logement.	3,2	"	3,4	3 -	3,1
Nombre moyen de personnes par pièce.	1 -	"	0,8	1 -	0,9

5° Répartition proportionnelle des logements [7] suivant le nombre de personnes et de pièces [9]

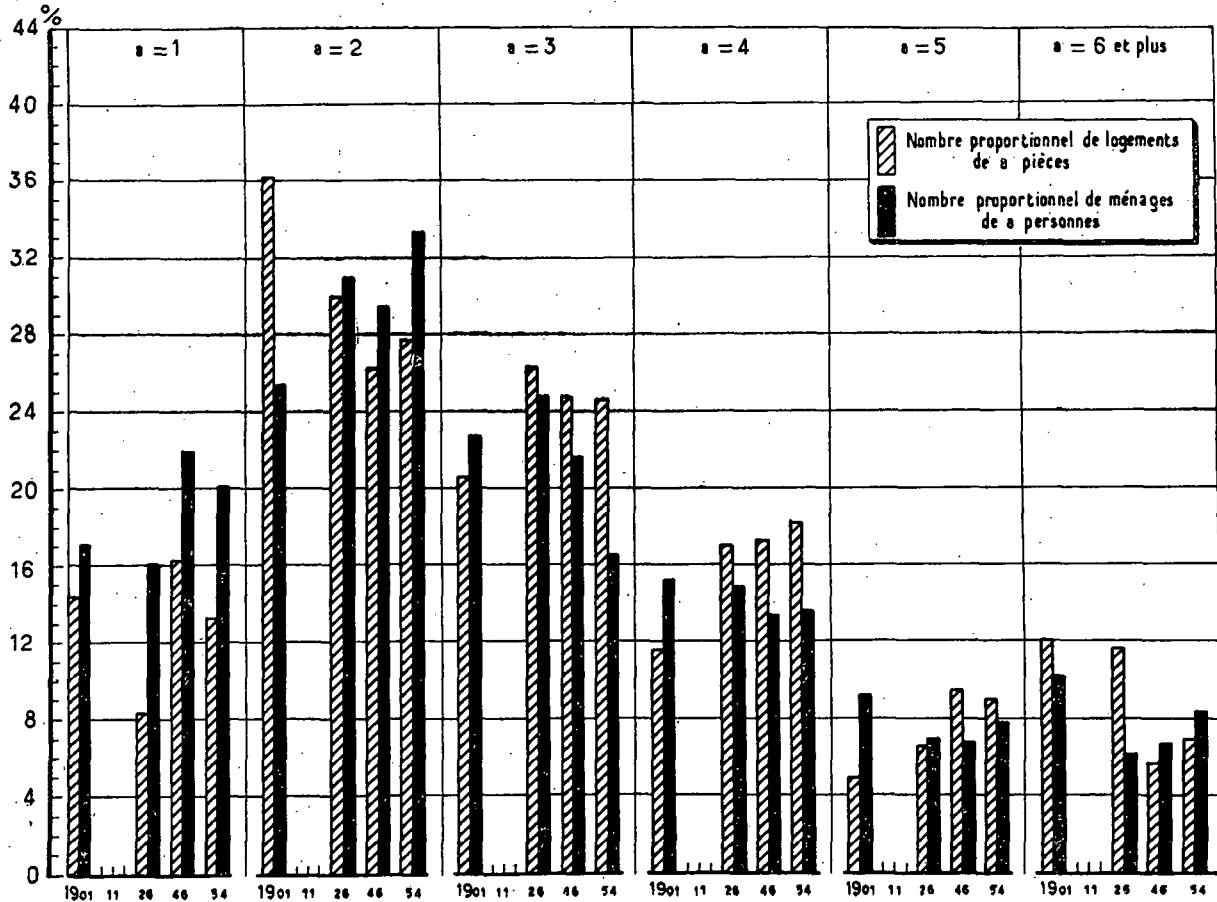

6° Degré d'encombrement des logements [10] (normes de 1911) [11]

Nombre de logements de chaque catégorie (%)					Catégories de logements	Nombre de personnes sur cent habitant des logements de chaque catégorie				
1901	1911	1926	1946	1954 [1]		1901	1911	1926	1946	1954 [1]
9,8	"	4,3	8,4	7,6	surpeuplés	16,8	"	7,9	14,9	12,2
28,7	"	23,2	28,3	28,6	insuffisants	35,6	"	31,7	38 -	41,1
27,6	"	27,7	34,4	25,2	suffisants	20 -	"	23,8	26,6	19,9
13,5	"	19,5	14,1	16,4	larges	14,6	"	20,6	13,7	15,4
20,4	"	25,3	14,8	22,2	très larges	13 -	"	16 -	6,8	11,4

7° Surpeuplement des logements en 1954 [1] (normes du Secrétariat d'État à la Reconstruction et au Logement) [12]

Nombre de logements suivant le nombre <i>a</i> de personnes qui les occupent	Nombre de logements de						Nombre total B de logements occupés par <i>a</i> personnes [13]	A/B en %
	1 pièce	2 pièces	3 pièces	4 pièces	5 pièces	Ensemble = A		
NOMBRE TOTAL DE LOGEMENTS...	3.880	7.340	6.540	3.560	1.340	22.660	23.780	95,3
Nombre de logements en surpeuplement critique occupés par :								
3 personnes.....	500	///	///	///	///	500	3.940	12,7
4 personnes.....	260*	840	///	///	///	1.100	3.260	33,7
5 personnes.....	140*	480	///	///	///	620	1.860	33,3
6 personnes et plus.....	80*	340	460	100*	///	980	1.980	49,5
ENSEMBLE.....	980	1.660	460	100*	///	3.200	11.040	29 -
% par rapport au nombre total ..	25,3	22,6	7 -	2,8*	///	14,1	///	///
Nombre de logements en surpeuplement temporairement admissible occupés par :								
2 personnes.....	1.320	///	///	///	///	1.320	7.940	16,6
3 personnes.....	///	1.360	///	///	///	1.360	3.940	34,5
5 personnes.....	///	///	540	///	///	540	1.860	29 -
7 personnes et plus.....	///	///	///	120*	20*	140*	980	14,3*
ENSEMBLE.....	1.320	1.360	540	120*	20*	3.360	14.720	22,8
% par rapport au nombre total ..	34 -	18,5	8,3	3,4*	1,5*	14,8	///	///

8° Confort de l'habitation [14]

a. Age des immeubles en 1954.	Nombre d'immeubles (milliers) construits :						b. Confort des immeubles.																		
	avant 1870	de 1871 à 1914	de 1915 à 1939	après 1940	non déclaré	Total																			
Maisons individuelles...	1,66	1,75	1,84	0,40	0,17	5,82	<table border="1"> <thead> <tr> <th colspan="4">Nombre d'immeubles sur cent ayant [15] :</th> </tr> <tr> <th>l'eau courante</th> <th>l'électricité</th> <th>le gaz</th> <th>le tout à l'égout</th> </tr> </thead> <tbody> <tr> <td>En 1946..</td> <td>94 -</td> <td>98,2</td> <td>90,8</td> <td>15,1</td> </tr> <tr> <td>En 1954..</td> <td>95,6</td> <td>"</td> <td>"</td> <td>18,9</td> </tr> </tbody> </table>	Nombre d'immeubles sur cent ayant [15] :				l'eau courante	l'électricité	le gaz	le tout à l'égout	En 1946..	94 -	98,2	90,8	15,1	En 1954..	95,6	"	"	18,9
Nombre d'immeubles sur cent ayant [15] :																									
l'eau courante	l'électricité	le gaz	le tout à l'égout																						
En 1946..	94 -	98,2	90,8	15,1																					
En 1954..	95,6	"	"	18,9																					
Immeubles collectifs...	2,43	1,63	0,52	0,31	0,21	5,10																			
Hôtels et pensions de famille.....	0,06	0,03	0,01	0,01	-	0,11																			
Autres immeubles.....	0,19	0,12	0,04	0,03	0,04	0,42																			
ENSEMBLE.....	4,34	3,53	2,41	0,75	0,42	11,45																			

c. Confort des logements.

	Nombre de logements sur cent ayant [15] :											
	l'eau		l'électricité	le gaz de ville	une cuisine		une salle de bains	une baignoire ou douche installée	des W.C.		le chauffage central	le téléphone
	dans le logement	à l'étage			familiale [16]	petite [17]			réservés au ménage	en commun avec des tiers		
En 1946.....	59,7	8,7	95,7	80,8	40,5	46,1	8,1	"	47 -	47,2	"	"
En 1954 [1].....	84,5	3,1	97 -	82,5	48,3	40,6	"	14,9	50,2	46,9	20,6	7,5

N. R. — Voir les notes en tête de l'annexe.

PARIS

ÉVOLUTION DES CONDITIONS DE LOGEMENT DE 1901 A 1954

	1901	1911	1926	1946	1954 [1]
1 ^o Population légale (milliers d'habitants)	2.714,1	2.888,1	2.871,4	2.725,4	2.850,2
2 ^o Immeubles :					
Nombre d'immeubles d'habitation (milliers) [2] [3]:	76,6	78,6	73,3	71,1	83 -
Nombre de logements occupés dans ces immeubles (milliers) [4] [5]	1.008,8	1.126,6	1.166,9	1.040,7	1.198 -
Nombre moyen de logements occupés par immeuble.	13,2	14,3	15,9	14,6	14,4
Nombre moyen de personnes par immeuble [6]:	35,4	36,7	39,2	38,2	34,3
3 ^o Logements :					
Nombre de logements occupés par la population municipale (milliers) [4] [7].	874,3	996,6	992,5	1.030,3	1.179,5
Nombre de personnes dans ces logements (milliers).	2.413,6	2.656 -	2.516,1	2.475,6	2.771,5
Nombre moyen de personnes par logement.	2,8	2,7	2,5	2,4	2,4
4 ^o Pièces :					
Nombre de pièces dans ces logements (milliers) [8].	2.382,3	2.814,8	2.669,1	2.477,3	2.808,7
Nombre moyen de pièces par logement.	2,7	2,8	2,7	2,4	2,4
Nombre moyen de personnes par pièce.	1 -	0,9	0,9	1 -	1 -

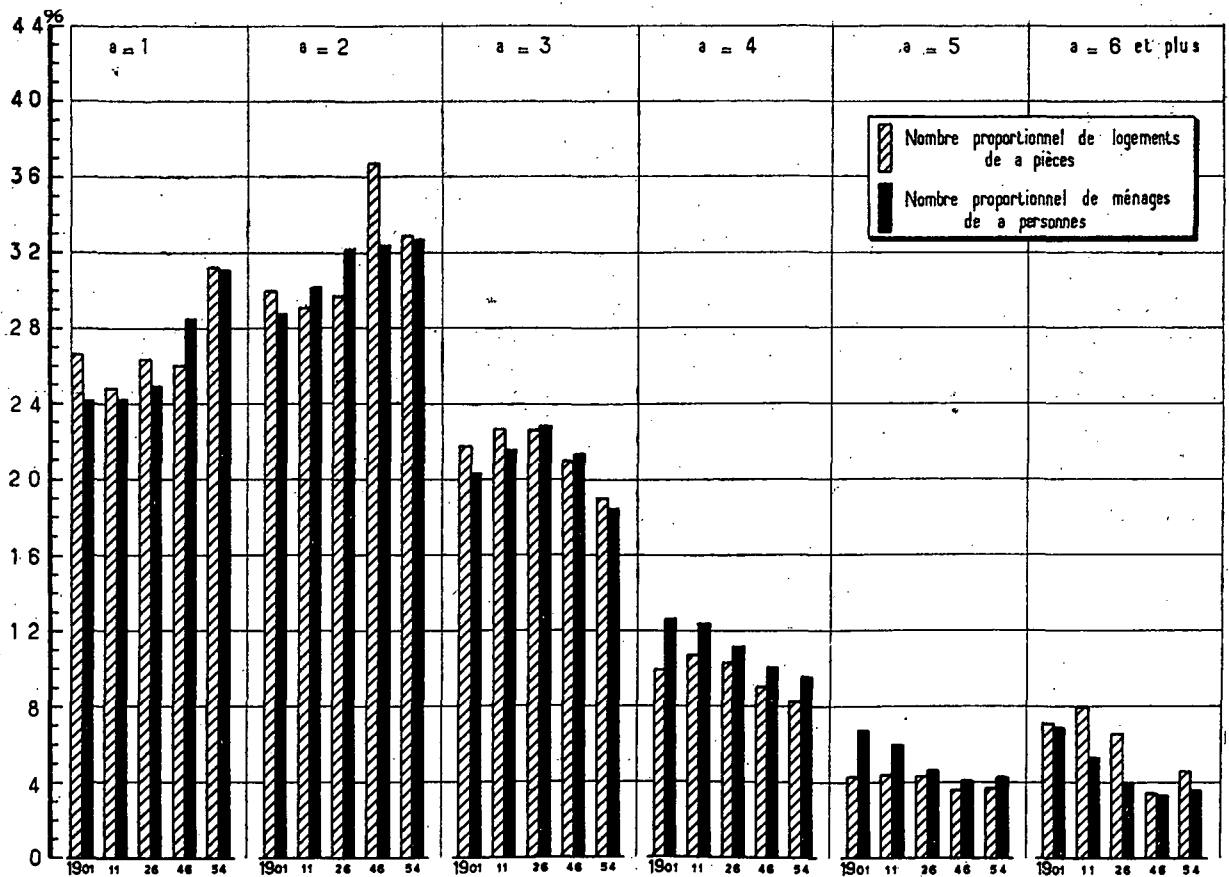
5^o Répartition proportionnelle des logements [7] suivant le nombre de personnes et de pièces [9]

6° Degré d'encombrement des logements [10] (normes de 1911) [11]

Nombre de logements de chaque catégorie (%)					Catégories de logements	Nombre de personnes sur cent habitant des logements de chaque catégorie				
1901	1911	1926	1946	1954 [1]		1901	1911	1926	1946	1954 [1]
8,2	4,6	5,3	6,3	7 -surpeuplés.....	14,4	8,2	8,7	10,9	11,8
29 -	26,2	25,5	27,6	26,6insuffisants.....	37,3	35 -	33,6	37,7	37 -
33 -	37,5	36,8	39,5	38,4suffisants.....	23,5	27,9	28,8	31 -	29,1
13,2	15,5	15,4	11,3	11,3larges.....	14,8	17,7	18,1	12,8	12,8
16,6	16,2	17 -	15,3	16,7très larges.....	10 -	11,2	10,8	7,6	9,3

7° Surpeuplement des logements en 1954 [1] (normes du Secrétariat d'État à la Reconstruction et au Logement) [12]

Nombre de logements suivant le nombre α de personnes qui les occupent	Nombre de logements de						Nombre total B de logements occupés par α personnes [13]	A/B en %
	1 pièce	2 pièces	3 pièces	4 pièces	5 pièces	Ensemble = A		
NOMBRE TOTAL DE LOGEMENTS. . .	374.840	397.640	205.700	77.620	36.620	1.092.420	1.126.760	97 -
Nombre de logements en surpeuplement critique occupés par :								
3 personnes.	38.860	///	///	///	///	38.860	208.820	18,6
4 personnes.	15.100	36.180	///	///	///	51.280	108.080	47,4
5 personnes.	4.440	12.980	///	///	///	17.420	48.800	35,7
6 personnes et plus	2.080	5.820	8.700	1.500	///	18.100	40.540	44,6
ENSEMBLE.	60.480	54.980	8.700	1.500	///	125.660	406.240	30,9
% par rapport au nombre total . .	16,1	13,8	4,2	1,9	///	11,5	///	///
Nombre de logements en surpeuplement temporairement admissible occupés par :								
2 personnes.	107.500	///	///	///	///	107.500	369.320	29,1
3 personnes.	///	82.740	///	///	///	82.740	208.820	39,6
5 personnes.	///	///	12.340	///	///	12.340	48.800	25,3
7 personnes et plus	///	///	///	1.800	380	2.180	14.160	15,4
ENSEMBLE.	107.500	82.740	12.340	1.800	380	204.760	641.100	31,9
% par rapport au nombre total. . .	28,7	20,8	6 -	2,3	1 -	18,7	///	///

8° Confort de l'habitation [14]

a. Age des immeubles en 1954.	Nombre d'immeubles (milliers) construits :						b. Confort des immeubles.																		
	avant 1870	de 1871 à 1914	de 1915 à 1939	après 1940	non déclaré	Total																			
Maisons individuelles . . .	1,58	3,52	1,73	0,14	0,86	7,83	<table border="1"> <thead> <tr> <th colspan="4">Nombre d'immeubles sur cent ayant [15] :</th> </tr> <tr> <th>l'eau courante</th> <th>l'électricité</th> <th>le gaz</th> <th>le tout à l'égout</th> </tr> </thead> <tbody> <tr> <td>En 1946. . .</td> <td>97,5</td> <td>96,3</td> <td>93,6</td> <td>96,7</td> </tr> <tr> <td>En 1954. . .</td> <td>94,4</td> <td>"</td> <td>"</td> <td>93,2</td> </tr> </tbody> </table>	Nombre d'immeubles sur cent ayant [15] :				l'eau courante	l'électricité	le gaz	le tout à l'égout	En 1946. . .	97,5	96,3	93,6	96,7	En 1954. . .	94,4	"	"	93,2
Nombre d'immeubles sur cent ayant [15] :																									
l'eau courante	l'électricité	le gaz	le tout à l'égout																						
En 1946. . .	97,5	96,3	93,6	96,7																					
En 1954. . .	94,4	"	"	93,2																					
Immeubles collectifs. . .	22,37	25,74	7,58	0,46	5,25	61,40																			
Hôtels et pensions de famille	2,79	2,09	0,38	0,01	0,59	5,86																			
Autres immeubles.	2,29	3,21	1,39	0,21	0,84	7,94																			
ENSEMBLE	29,03	34,56	11,08	0,82	7,54	83,03																			

c. Confort des logements.

	Nombre de logements sur cent ayant [15] :											
	l'eau		l'électricité	le gaz de ville	une cuisine		une salle de bains	une baignoire ou douche installée	des W.C.		le chauffage central	le téléphone
	dans le logement	à l'étage			familiale [16]	petite [17]			réservés au ménage	en commun avec des tiers		
En 1946	76,5	15,5	93,9	85,9	14,7	69,9	16,6	"	51,7	47,2	"	"
En 1954 [1].	78,1	15,3	95 -	82,3	20,5	47,3	"	19,4	48,7	47 -	26,3	17,4

N. B. -- Voir les notes en tête de l'annexe.

PERPIGNAN

ÉVOLUTION DES CONDITIONS DE LOGEMENT DE 1901 A 1954

	1901	1911	1926	1946	1954 [1]
1° Population légale (milliers d'habitants)	36,2	39,5	68,8	75 -	70,1
2° Immeubles :					
Nombre d'immeubles d'habitation (milliers) [2] [3] ..	"	"	7,6	9,3	10,6
Nombre de logements occupés dans ces immeubles (milliers) [4] [5]	"	"	18,1	22,8	23,7
Nombre moyen de logements occupés par immeuble ..	"	"	2,4	2,5	2,2
Nombre moyen de personnes par immeuble [6]	"	"	9,1	8,1	6,6
3° Logements :					
Nombre de logements occupés par la population municipale (milliers) [4] [7]	"	"	17,6	22,5	22,6
Nombre de personnes dans ces logements (milliers) ..	"	"	65,1	71,5	65,5
Nombre moyen de personnes par logement	"	"	3,7	3,2	2,9
4° Pièces :					
Nombre de pièces dans ces logements (milliers) [8] ..	"	"	65,1	77,9	76 -
Nombre moyen de pièces par logement	"	"	3,7	3,5	3,4
Nombre moyen de personnes par pièce	"	"	1 -	0,9	0,9

5° Répartition proportionnelle des logements [7] suivant le nombre de personnes et de pièces [9]

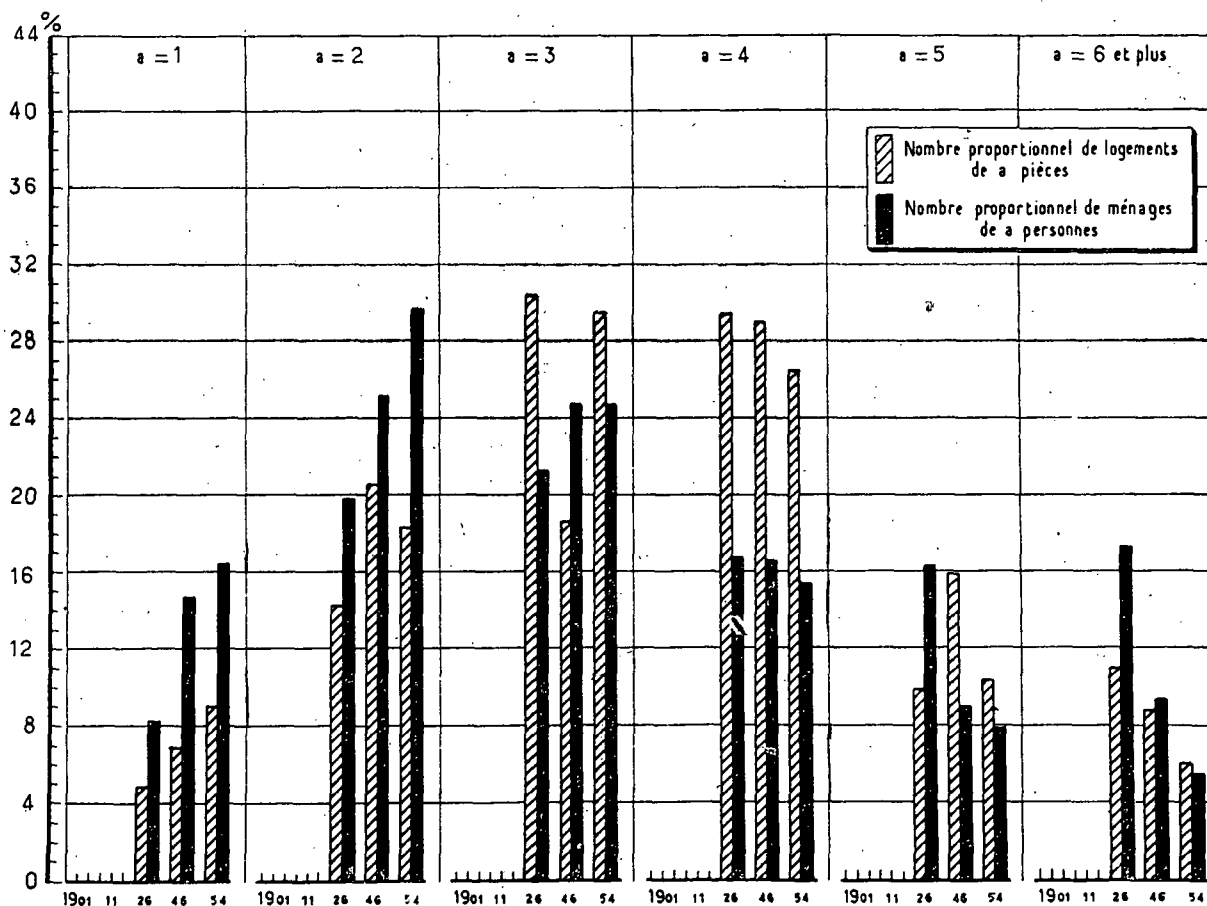

6° Degré d'encombrement des logements [10] (normes de 1911) [11]

Nombre de logements de chaque catégorie (%)					Catégories de logements	Nombre de personnes sur cent habitant des logements de chaque catégorie				
1901	1911	1926	1946	1954 [1]		1901	1911	1926	1946	1954 [1]
"	"	3,4	6,1	5,8surpeuplés.....	"	"	4,9	9,8	8,7
"	"	39,6	29,6	24,7insuffisants.....	"	"	54,1	41,2	35,2
"	"	21,3	28,1	29,1suffisants.....	"	"	16,8	23,9	26,3
"	"	19,6	20,3	19,4larges.....	"	"	16,4	17,8	17,3
"	"	16,1	15,9	21 -très larges.....	"	"	7,8	7,3	11,5

7° Surpeuplement des logements en 1954 [1] (normes du Secrétariat d'État à la Reconstruction et au Logement) [12]

Nombre de logements suivant le nombre α de personnes qui les occupent	Nombre de logements de					Ensemble = A	Nombre total B de logements occupés par α personnes [13]	A/B en %
	1 pièce	2 pièces	3 pièces	4 pièces	5 pièces (9)			
NOMBRE TOTAL DE LOGEMENTS...	2.840	4.720	7.600	4.740	1.400	21.300	22.160	96,2
Nombre de logements en surpeuplement critique occupés par :								
3 personnes.....	460	///	///	///	///	460	5.500	8,4
4 personnes.....	240*	740	///	///	///	960	3.440	28,5
5 personnes.....	120*	280*	///	///	///	400	1.800	22,2
6 personnes et plus.....	20*	160*	240*	120*	///	540	1.180	45,8
ENSEMBLE.....	840	1.180	240*	120*	///	2.380	11.920	20 -
% par rapport au nombre total ..	29,6	25 -	3,2*	2,5*	///	11,2	///	///
Nombre de logements en surpeuplement temporairement admissible occupés par :								
2 personnes.....	800	///	///	///	///	800	6.600	12,1
3 personnes.....	///	820	///	///	///	820	5.500	14,9
5 personnes.....	///	///	560	///	///	560	1.800	31,1
7 personnes et plus.....	///	///	///	120*	20*	140*	580	23,7*
ENSEMBLE.....	800	820	560	120*	20*	2.320	14.480	16 -
% par rapport au nombre total ..	28,2	17,4	7,4	2,5*	1,4*	10,9	///	///

8° Confort de l'habitation [14]

a. Age des immeubles en 1954.	Nombre d'immeubles (milliers) construits :						b. Confort des immeubles.																		
	avant 1870	de 1871 à 1914	de 1915 à 1939	après 1940	non déclaré	Total																			
Maisons individuelles...	0,74	0,88	2,44	1,06	0,36	5,48	<table border="1"> <thead> <tr> <th colspan="4">Nombre d'immeubles sur cent ayant [15] :</th> </tr> <tr> <th>l'eau courante</th> <th>l'électricité</th> <th>le gaz</th> <th>le tout à l'égout</th> </tr> </thead> <tbody> <tr> <td>En 1946..</td> <td>77,2</td> <td>96,2</td> <td>66,4</td> <td>77,6</td> </tr> <tr> <td>En 1954..</td> <td>79,6</td> <td>"</td> <td>"</td> <td>80,2</td> </tr> </tbody> </table>	Nombre d'immeubles sur cent ayant [15] :				l'eau courante	l'électricité	le gaz	le tout à l'égout	En 1946..	77,2	96,2	66,4	77,6	En 1954..	79,6	"	"	80,2
Nombre d'immeubles sur cent ayant [15] :																									
l'eau courante	l'électricité	le gaz	le tout à l'égout																						
En 1946..	77,2	96,2	66,4	77,6																					
En 1954..	79,6	"	"	80,2																					
Immeubles collectifs...	1,80	1,09	1,28	0,29	0,33	4,79																			
Hôtels et pensions de famille.....	0,04	0,02	0,02	-	0,01	0,09																			
Autres immeubles.....	0,06	0,05	0,08	0,03	0,04	0,26																			
ENSEMBLE.....	2,64	2,04	3,82	1,38	0,74	10,62																			

c. Confort des logements.

	Nombre de logements sur cent ayant [15] :											
	l'eau		l'électricité	le gaz de ville	une cuisine		une salle de bains	une baignoire ou douche installée	des W.C.		le chauffage central	le téléphone
	dans le logement	à l'étage			familiale [16]	petite [17]			réservés au ménage	en commun avec des tiers		
En 1946.....	64,2	5,2	94,8	64,6	40,2	51,6	8 -	"	53,3	35,8	"	"
En 1954 [1].....	83 -	1,9	94,2	68,4	54,4	35,4	"	16,2	61,7	31,4	8,7	8,6

N. B. — Voir les notes en tête de l'annexe. (1 à 17) - (9) La répartition des logements de 5 pièces et plus entre logements de 5 pièces et logements de 6 pièces et plus a été calculée d'après celle des communes urbaines du département

POITIERS

ÉVOLUTION DES CONDITIONS DE LOGEMENT DE 1901 A 1954

	1901	1911	1926	1946	1954 [1]
1° Population légale (milliers d'habitants)	39,9	41,2	42,3	48,5	52,6
2° Immeubles :					
Nombre d'immeubles d'habitation (milliers) [2] [3] .	"	"	"	"	8,7
Nombre de logements occupés dans ces immeubles (milliers) [4] [5]	"	"	"	"	15 -
Nombre moyen de logements occupés par immeuble.	"	"	"	"	1,8
Nombre moyen de personnes par immeuble [6]	"	"	"	"	6,1
3° Logements :					
Nombre de logements occupés par la population municipale (milliers) [4] [7]	"	"	10,4	"	14,4
Nombre de personnes dans ces logements (milliers).	"	"	33,2	"	46,6
Nombre moyen de personnes par logement	"	"	3,2	"	3,2
4° Pièces :					
Nombre de pièces dans ces logements (milliers) [8] .	"	"	38,3	"	49,2
Nombre moyen de pièces par logement	"	"	3,7	"	3,4
Nombre moyen de personnes par pièce	"	"	0,9	"	1 -

5° Répartition proportionnelle des logements [7] suivant le nombre de personnes et de pièces [9]

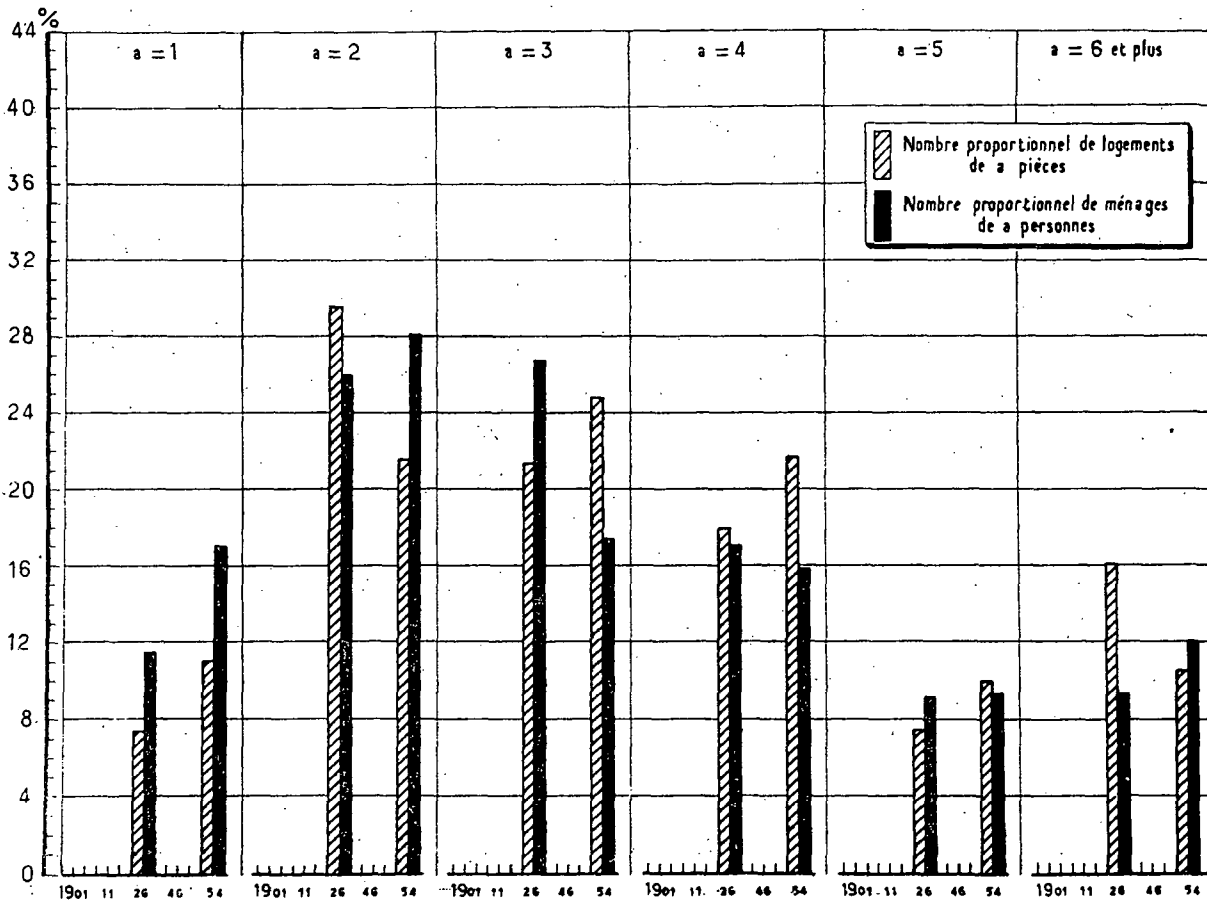

6° Degré d'encombrement des logements [10] (normes de 1911) [11]

Nombre de logements de chaque catégorie (%)					Catégories de logements	Nombre de personnes sur cent habitant des logements de chaque catégorie				
1901	1911	1926	1946	1954 [1]		1901	1911	1926	1946	1954 [1]
"	"	5,8	"	7 -	surpeuplés	"	"	9,3	"	10,7
"	"	24,9	"	30,8	insuffisants	"	"	32,3	"	42,2
"	"	27,2	"	26 -	suffisants	"	"	22,2	"	21,3
"	"	20,5	"	17,3	larges	"	"	22,3	"	16,3
"	"	21,6	"	18,9	très larges	"	"	13,9	"	9,5

7° Surpeuplement des logements en 1954 [1] (normes du Secrétariat d'État à la Reconstruction et au Logement) [12]

Nombre de logements suivant le nombre α de personnes qui les occupent	Nombre de logements de						Nombre total B de logements occupés par α personnes [13]	A/B en %
	1 pièce	2 pièces	3 pièces	4 pièces	5 pièces	Ensemble = A		
NOMBRE TOTAL DE LOGEMENTS...	2.200	3.660	3.500	2.560	1.100	13.020	14.040	92,7
Nombre de logements en surpeuplement critique occupés par :								
3 personnes.....	280*	///	///	///	///	280*	2.460	11,4*
4 personnes.....	140*	660	///	///	///	800	2.220	36 -
5 personnes.....	40*	160*	///	///	///	200*	1.300	15,4*
6 personnes et plus.....	60*	300	240*	100*	///	700	1.700	41,2
ENSEMBLE.....	520	1.120	240*	100*	///	1.980	7.680	25,8
% par rapport au nombre total..	23,6	30,6	6,9*	3,9*	///	15,2	///	///
Nombre de logements en surpeuplement temporairement admissible occupés par :								
2 personnes.....	720	///	///	///	///	720	3.960	18,2
3 personnes.....	///	740	///	///	///	740	2.460	30,1
5 personnes.....	///	///	380	///	///	380	1.300	29,2
7 personnes et plus.....	///	///	///	120*	20*	140*	840	16,7*
ENSEMBLE.....	720	740	380	120*	20*	1.980	8.560	23,1
% par rapport au nombre total..	32,7	20,2	10,9	4,7*	1,8*	15,2	///	///

8° Confort de l'habitation [14]

a. Age des immeubles en 1954.	Nombre d'immeubles (milliers) construits :						b. Confort des immeubles.																		
	avant 1870	de 1871 à 1914	de 1915 à 1939	après 1940	non déclaré	Total																			
Maisons individuelles...	1,95	1,38	1,34	0,56	0,14	5,37	<table border="1"> <thead> <tr> <th colspan="4">Nombre d'immeubles sur cent ayant [15] :</th> </tr> <tr> <th>l'eau courante</th> <th>l'électricité</th> <th>le gaz</th> <th>le tout à l'égout</th> </tr> </thead> <tbody> <tr> <td>En 1946..</td> <td>"</td> <td>"</td> <td>"</td> <td>"</td> </tr> <tr> <td>En 1954..</td> <td>95 -</td> <td>"</td> <td>"</td> <td>3,7</td> </tr> </tbody> </table>	Nombre d'immeubles sur cent ayant [15] :				l'eau courante	l'électricité	le gaz	le tout à l'égout	En 1946..	"	"	"	"	En 1954..	95 -	"	"	3,7
Nombre d'immeubles sur cent ayant [15] :																									
l'eau courante	l'électricité	le gaz	le tout à l'égout																						
En 1946..	"	"	"	"																					
En 1954..	95 -	"	"	3,7																					
Immeubles collectifs...	1,57	0,84	0,27	0,17	0,08	2,93																			
Hôtels et pensions de famille.....	0,02	0,01	0,01	0,01	-	0,05																			
Autres immeubles.....	0,16	0,07	0,03	0,03	0,02	0,31																			
ENSEMBLE.....	3,70	2,30	1,65	0,77	0,24	8,66																			

c. Confort des logements.

	Nombre de logements sur cent ayant [15] :											
	l'eau		l'électricité	le gaz de ville	une cuisine		une salle de bains	une baignoire ou douche installée	des V.C.		le chauffage central	le téléphone
	dans le logement	à l'étage			familiale [16]	petite [17]			réservés au ménage	en commun avec des tiers		
En 1946.....	"	"	"	"	"	"	"	"	"	"	"	"
En 1954 [1].....	81,2	5,5	97,8	76 -	61,8	27,7	"	15,1	59 -	37 -	15,4	12,2

N. B. — Voir les notes en tête de l'annexe.

REIMS

ÉVOLUTION DES CONDITIONS DE LOGEMENT DE 1901 A 1954

	1901	1911	1926	1946	1954 [1]
1° Population légale (milliers d'habitants)	108,4	115,2	101 -	110,7	121,1
2° Immeubles :					
Nombre d'immeubles d'habitation (milliers) [2] [3].	"	"	14,9	16,8	18,3
Nombre de logements occupés dans ces immeubles (milliers) [4] [5]	32,2	35,6	33 -	36,1	38,5
Nombre moyen de logements occupés par immeuble.	"	"	2,2	2,1	2,1
Nombre moyen de personnes par immeuble [6].	"	"	6,8	6,6	6,6
3° Logements :					
Nombre de logements occupés par la population municipale (milliers) [4] [7].	31,8	34,1	31,3	35 -	37,5
Nombre de personnes dans ces logements (milliers).	98,4	102,9	93,9	103,9	112 -
Nombre moyen de personnes par logement.	3,1	3 -	3 -	3 -	3 -
4° Pièces :					
Nombre de pièces dans ces logements (milliers) [8].	92,3	103,8	108 -	113,8	118,9
Nombre moyen de pièces par logement.	2,9	3 -	3,5	3,3	3,2
Nombre moyen de personnes par pièce.	1,1	1 -	0,9	0,9	0,9

5° Répartition proportionnelle des logements [7] suivant le nombre de personnes et de pièces [9]

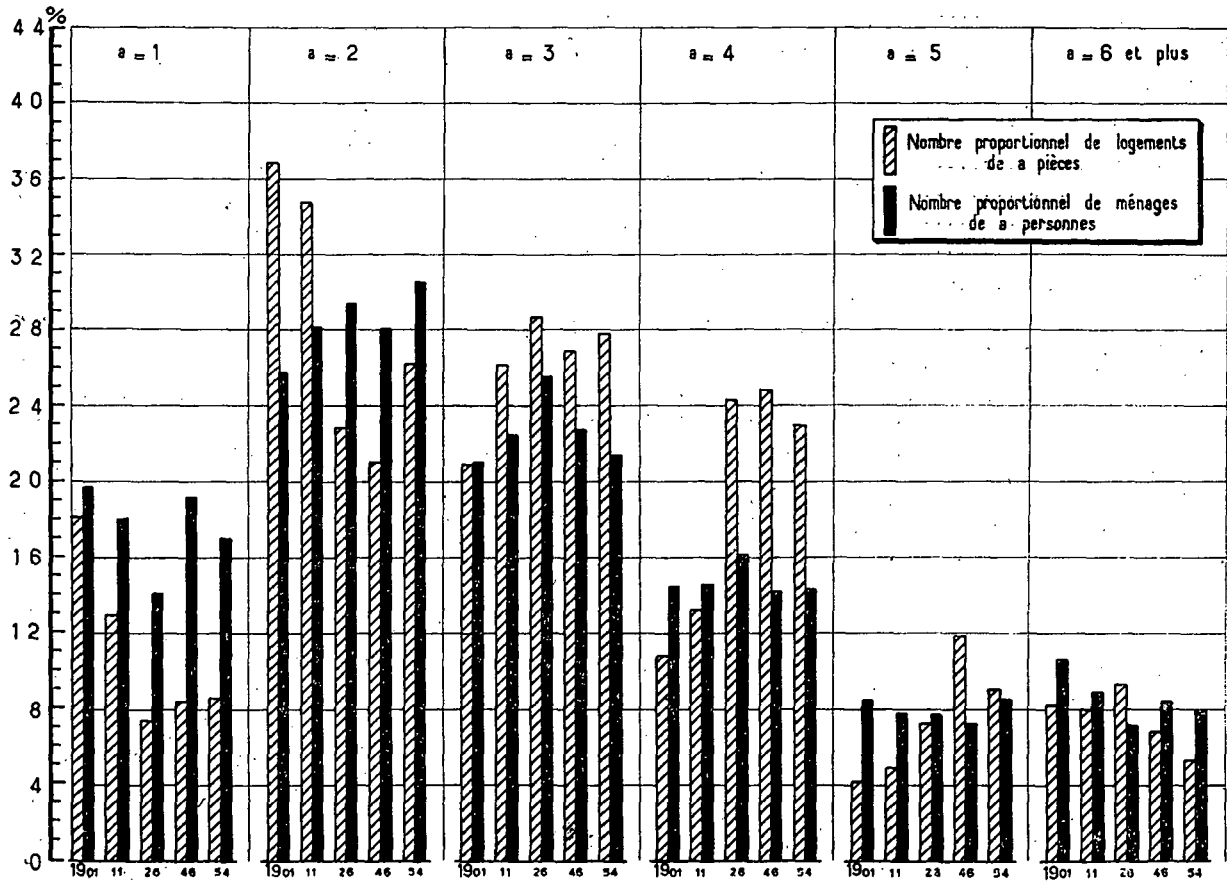

6° Degré d'encombrement des logements [10] (normes de 1911) [11]

Nombre de logements de chaque catégorie (%)					Catégories de logements	Nombre de personnes sur cent habitant des logements de chaque catégorie				
1901	1911	1926	1946	1954 [1]		1901	1911	1926	1946	1954 [1]
9,8	7,4	2,6	7,2	7 -	surpeuplés	18,6	14,6	5,2	13,7	10,5
30,5	27,2	23,4	28,7	30,6	insuffisants	38,2	35,8	33,7	39,4	43,5
31,6	31,8	29,4	30,6	26,5	suffisants	21,1	23,6	25,4	24,7	21,6
12,1	15,5	23,7	16,2	16,9	larges	12,7	15,2	23 -	14,5	15,1
16 -	18,1	20,9	17,3	19 -	très larges	9,4	10,8	12,7	7,7	9,3

7° Surpeuplement des logements en 1954 [1] (normes du Secrétariat d'État à la Reconstruction et au Logement) [12]

Nombre de logements suivant le nombre α de personnes qui les occupent	Nombre de logements de						Nombre total B de logements occupés par α personnes [13]	A en % B
	1 pièce	2 pièces	3 pièces	4 pièces	5 pièces	Ensemble = A		
NOMBRE TOTAL DE LOGEMENTS . . .	5.100	11.320	10.800	6.080	2.100	35.400	36.660	96,6
Nombre de logements en surpeuplement critique occupés par :								
3 personnes	920	///	///	///	///	920	7.880	11,7
4 personnes	300	1.340	///	///	///	1.640	5.240	31,3
5 personnes	260*	580	///	///	///	840	3.100	27,1
6 personnes et plus	160*	360	560	240*	///	1.320	2.940	44,9
ENSEMBLE	1.640	2.280	560	240*	///	4.720	19.160	24,6
% par rapport au nombre total . . .	32,2	20,1	5,2	3,9*	///	13,3	///	///
Nombre de logements en surpeuplement temporairement admissible occupés par :								
2 personnes	1.500	///	///	///	///	1.500	11.240	13,3
3 personnes	///	2.660	///	///	///	2.660	7.880	33,8
5 personnes	///	///	940	///	///	940	3.100	30,3
7 personnes et plus	///	///	///	260*	60*	320	1.460	21,9
ENSEMBLE	1.500	2.660	940	260*	60*	5.420	23.680	22,9
% par rapport au nombre total . . .	29,4	23,5	8,7	4,3*	2,9*	15,3	///	///

8° Confort de l'habitation [14]

a. Age des immeubles en 1954.	Nombre d'immeubles (milliers) construits :						Total	b. Confort des immeubles.																	
	avant 1870	de 1871 à 1914	de 1915 à 1939	après 1940	non déclaré																				
Maisons individuelles . . .	0,56	2,53	6,12	0,85	0,28	10,34	<table border="1"> <thead> <tr> <th colspan="4">Nombre d'immeubles sur cent ayant [15] :</th> </tr> <tr> <th>l'eau courante</th> <th>l'électricité</th> <th>le gaz</th> <th>le tout à l'égout</th> </tr> </thead> <tbody> <tr> <td>En 1946 . . .</td> <td>92,1</td> <td>94,1</td> <td>49,7</td> <td>46,1</td> </tr> <tr> <td>En 1954 . . .</td> <td>94,8</td> <td>"</td> <td>"</td> <td>52,8</td> </tr> </tbody> </table>	Nombre d'immeubles sur cent ayant [15] :				l'eau courante	l'électricité	le gaz	le tout à l'égout	En 1946 . . .	92,1	94,1	49,7	46,1	En 1954 . . .	94,8	"	"	52,8
Nombre d'immeubles sur cent ayant [15] :																									
l'eau courante	l'électricité	le gaz	le tout à l'égout																						
En 1946 . . .	92,1	94,1	49,7	46,1																					
En 1954 . . .	94,8	"	"	52,8																					
Immeubles collectifs . . .	0,57	3,03	2,87	0,26	0,31	7,04																			
Hôtels et pensions de famille	0,02	0,11	0,06	-	0,01	0,20																			
Autres immeubles	0,07	0,26	0,36	0,03	0,03	0,75																			
ENSEMBLE	1,22	5,93	9,41	1,14	0,63	18,33																			

c. Confort des logements.

	Nombre de logements sur cent ayant [15] :											
	l'eau		l'électricité	le gaz de ville	une cuisine		une salle de bains	une baignoire ou douche installée	des W.C.		le chauffage central	le téléphone
	dans le logement	à l'étage			familiale [16]	petite [17]			réservés au ménage	en commun avec des tiers		
En 1946	71,8	5,6	94,1	49 -	47 -	9,1	"	55,7	40,7	"	"	
En 1954 [1].	86,6	3,1	94,9	52,8	58 -	33,2	"	57,2	39,3	12,3	6,8	

N. B. — Voir les notes en tête de l'annexe.

RENNES

ÉVOLUTION DES CONDITIONS DE LOGEMENT DE 1901 A 1954

	1901	1911	1926	1946	1954 [1]
1° Population légale (milliers d'habitants)	74,7	79,4	83,4	113,8	124,1
2° Immeubles :					
Nombre d'immeubles d'habitation (milliers) [2] [3]	6,4	"	9,4	13,6	16 -
Nombre de logements occupés dans ces immeubles (milliers) [4] [5]	20,3	"	27,3	35,8 (6)	37,8
Nombre moyen de logements occupés par immeuble	3,2	"	2,9	2,6	2,4
Nombre moyen de personnes par immeuble [6]	11,7	"	8,9	8,4	7,8
3° Logements :					
Nombre de logements occupés par la population municipale (milliers) [4] [7]	2,9 (6)	"	24,8	36,5 (6)	37,2
Nombre de personnes dans ces logements (milliers)	11,6 (6)	"	71,1	103,9	114,1
Nombre moyen de personnes par logement	4,1 (6)	"	2,9	2,9	3,1
4° Pièces :					
Nombre de pièces dans ces logements (milliers) [8]	11,5 (6)	"	67,6	90,6	104,7
Nombre moyen de pièces par logement	4 - (6)	"	2,7	2,5	2,8
Nombre moyen de personnes par pièce	1 - (6)	"	1,1	1,2	1,1

5° Répartition proportionnelle des logements [7] suivant le nombre de personnes et de pièces [9]

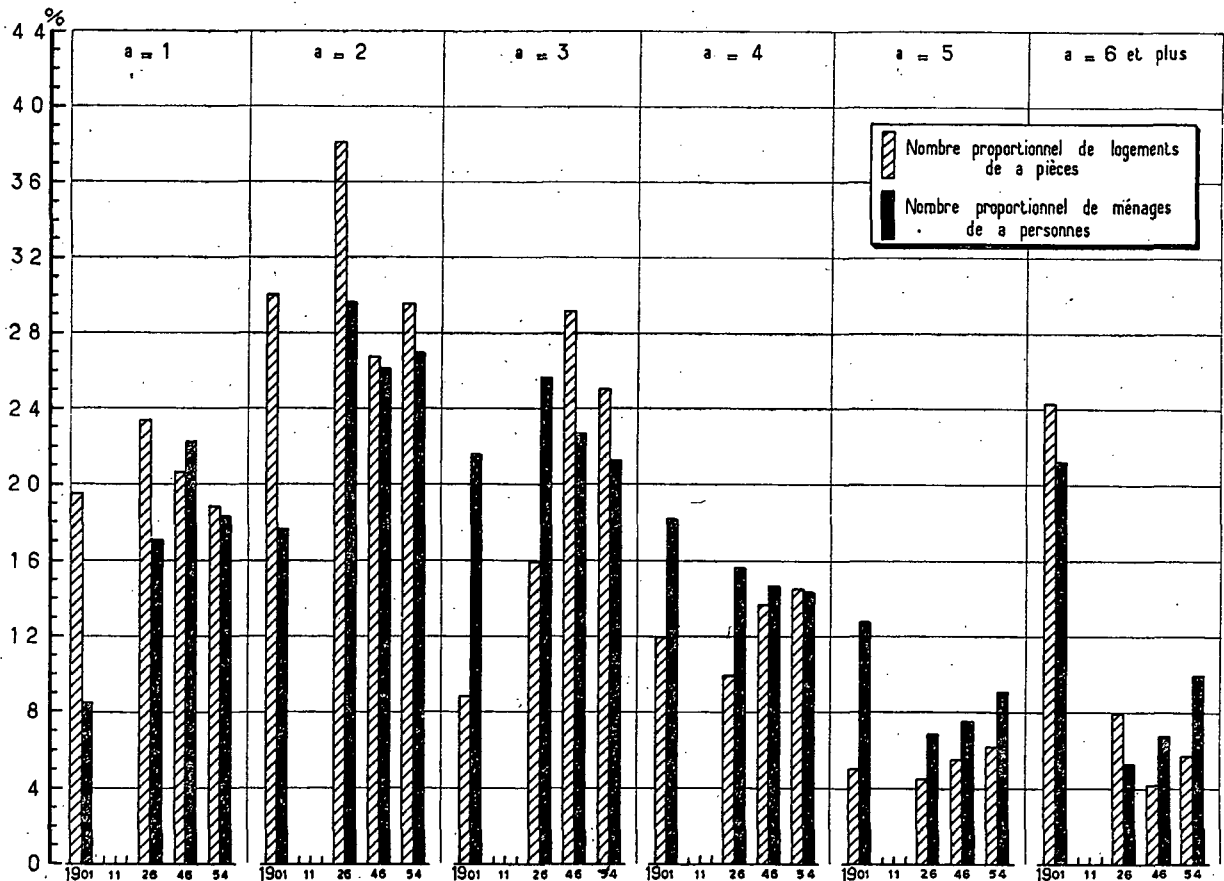

6° Degré d'encombrement des logements [10] (normes de 1911) [11]

Nombre de logements de chaque catégorie (%)					Catégories de logements	Nombre de personnes sur cent habitant des logements de chaque catégorie				
1901	1911	1926	1946	1954 [1]		1901	1911	1926	1946	1954 [1]
22,6	"	10,4	18 -	13,5surpeuplés.....	32,1	"	15,9	27,6	19,6
24,7	"	31,6	33,6	33,4insuffisants.....	24,4	"	38,1	40,1	42,5
16,9	"	30,9	33,1	30,3suffisants.....	12,4	"	22,8	21,1	21,7
16,1	"	11,9	7,7	11,7larges.....	18,2	"	13,7	7,7	11,1
19,7	"	15,2	7,6	11,1très larges.....	12,9	"	9,5	3,5	5,1

7° Surpeuplement des logements en 1954 [1] (normes du Secrétariat d'État à la Reconstruction et au Logement) [12]

Nombre de logements suivant le nombre α de personnes qui les occupent	Nombre de logements de						Nombre total B de logements occupés par α personnes [13]	A/B en %
	1 pièce	2 pièces	3 pièces	4 pièces	5 pièces	Ensemble = A		
NOMBRE TOTAL DE LOGEMENTS. ..	10.200	10.960	8.760	3.460	1.640	35.020	36.300	96,5
Nombre de logements en surpeuplement critique occupés par :								
3 personnes.....	1.600	///	///	///	///	1.600	7.720	20,7
4 personnes.....	980	1.340	///	///	///	2.320	5.180	44,8
5 personnes.....	560	780	///	///	///	1.340	3.320	40,4
6 personnes et plus.....	260*	720	1.020	120*	///	2.120	3.620	58,6
ENSEMBLE.....	3.400	2.840	1.020	120*	///	7.380	19.840	37,2
% par rapport au nombre total ..	33,3	25,9	11,6	3,5*	///	21,1	///	///
Nombre de logements en surpeuplement temporairement admissible occupés par :								
2 personnes.....	2.940	///	///	///	///	2.940	9.800	30 -
3 personnes.....	///	2.680	///	///	///	2.680	7.720	34,7
5 personnes.....	///	///	860	///	///	860	3.320	25,9
7 personnes et plus.....	///	///	///	120*	40*	160*	1.800	8,9*
ENSEMBLE.....	2.940	2.680	860	120*	40*	6.640	22.640	29,3
% par rapport au nombre total ..	28,8	24,5	9,8	3,5*	2,4*	19 -	///	///

8° Confort de l'habitation [14]

a. Age des immeubles en 1954.	Nombre d'immeubles (milliers) construits :						b. Confort des immeubles.																		
	avant 1870	de 1871 à 1914	de 1915 à 1939	après 1940	non déclaré	Total																			
Maisons individuelles ...	0,88	1,68	4,63	1,84	0,25	9,28	<table border="1"> <thead> <tr> <th colspan="4">Nombre d'immeubles sur cent ayant [15] :</th> </tr> <tr> <th>l'eau courante</th> <th>l'électricité</th> <th>le gaz</th> <th>le tout à l'égout</th> </tr> </thead> <tbody> <tr> <td>En 1946 ..</td> <td>77 -</td> <td>94,3</td> <td>70,7</td> <td>61,7</td> </tr> <tr> <td>En 1954 ..</td> <td>86 -</td> <td>"</td> <td>"</td> <td>62,2</td> </tr> </tbody> </table>	Nombre d'immeubles sur cent ayant [15] :				l'eau courante	l'électricité	le gaz	le tout à l'égout	En 1946 ..	77 -	94,3	70,7	61,7	En 1954 ..	86 -	"	"	62,2
Nombre d'immeubles sur cent ayant [15] :																									
l'eau courante	l'électricité	le gaz	le tout à l'égout																						
En 1946 ..	77 -	94,3	70,7	61,7																					
En 1954 ..	86 -	"	"	62,2																					
Immeubles collectifs. ...	1,69	1,82	1,48	0,97	0,29	6,25																			
Hôtels et pensions de famille.....	0,03	0,02	0,02	0,01	-	0,08																			
Autres immeubles.....	0,07	0,11	0,11	0,07	0,03	0,39																			
ENSEMBLE.....	2,67	3,63	6,24	2,89	0,57	16 -																			

c. Confort des logements.

	Nombre de logements sur cent ayant [15] :											
	l'eau		l'électricité	le gaz de ville	une cuisine		une salle de bains	une baignoire ou douche installée	des W.C.		le chauffage central	le téléphone
	dans le logement	à l'étage			familiale [16]	petite [17]			réservés au ménage	en commun avec des tiers		
En 1946	44,5	10,7	90,5	68,4	41,7	29,2	6,3	"	38,2	56,7	"	"
En 1954 [1].....	64,2	8,7	94,1	73,6	66,2	20,8	"	13 -	55,6	41,7	17,2	7,9

N. B. — Voir les notes en tête de l'annexe. (1 à 17).

(9) Le nombre de feuilles de ménage exploité en 1901 est très faible car de nombreux bulletins étaient insuffisamment remplis..

(9) Il n'y a pas eu d'ajustement en 1946 entre les bordereaux de maison et les feuilles de logement; le nombre de

ROUBAIX

ÉVOLUTION DES CONDITIONS DE LOGEMENT DE 1901 A 1954

	1901	1911	1926	1946	1954 [1]
1° <i>Population</i> légale (milliers d'habitants).....	124,4	122,7	117,2	101 -	110,1
2° <i>Immeubles</i> :					
Nombre d'immeubles d'habitation (milliers) [2] [3].	"	"	63,5 (θ)	31,3	32,5
Nombre de logements occupés dans ces immeubles (milliers) [4] [5]	35,5	37 -	109,1 (θ)	37,3	38,5
Nombre moyen de logements occupés par immeuble.	"	"	1,7 (θ)	1,2	1,2
Nombre moyen de personnes par immeuble [6]....	"	"	5 - (θ)	3,2	3,4
3° <i>Logements</i> :					
Nombre de logements occupés par la population municipale (milliers) [4] [7]	34,9	33,4	39 -	37,2	37,8
Nombre de personnes dans ces logements (milliers).	122 -	113,9	112,3	98,2	107,1
Nombre moyen de personnes par logement.....	3,5	3,4	2,9	2,6	2,8
4° <i>Pièces</i> :					
Nombre de pièces dans ces logements (milliers) [8].	146 -	154,1	166 -	154,4	158,2
Nombre moyen de pièces par logement.....	4,2	4,6	4,3	4,2	4,2
Nombre moyen de personnes par pièce.....	0,8	0,7	0,7	0,6	0,7

5° Répartition proportionnelle des logements [7] suivant le nombre de personnes et de pièces [9]

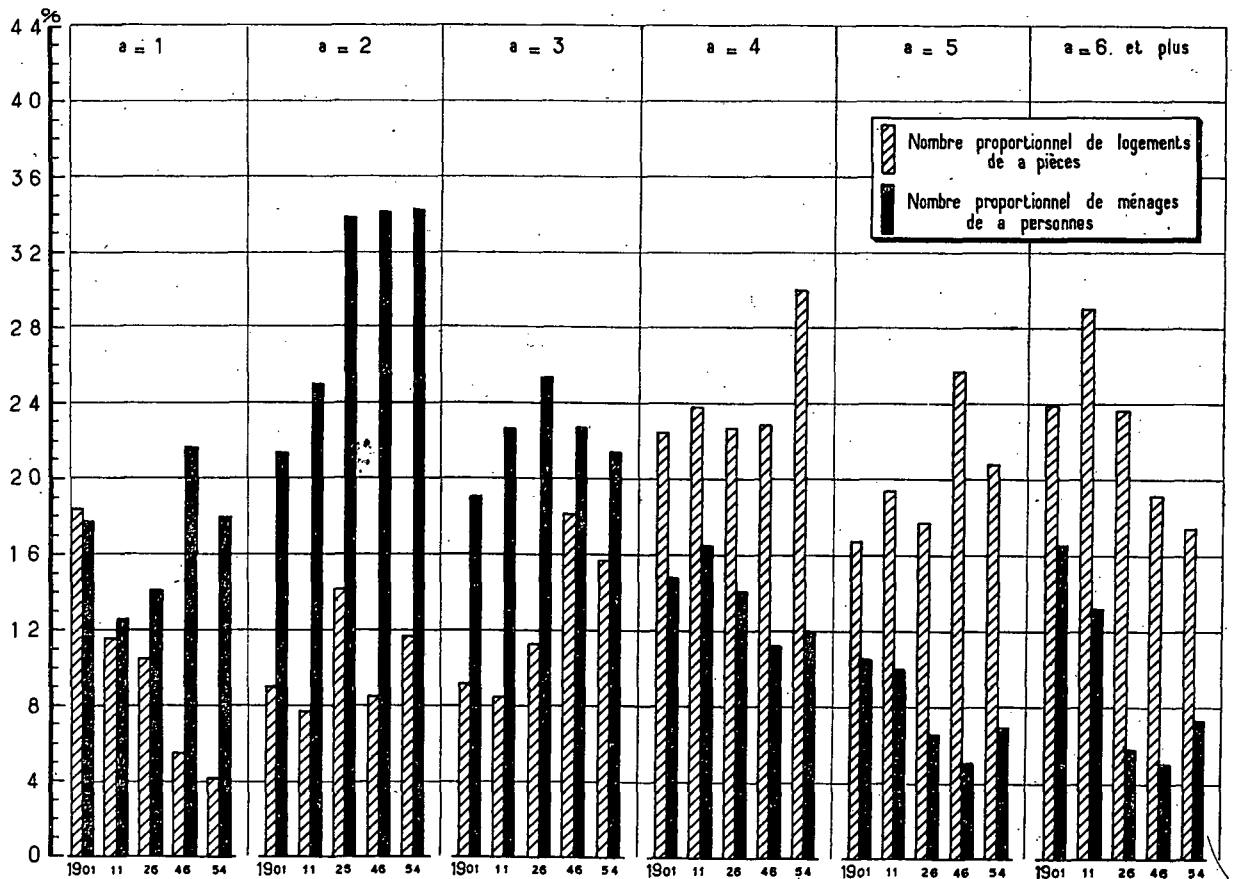

6° Degré d'encombrement des logements [10] (normes de 1911) [11]

Nombre de logements de chaque catégorie (%)					Catégories de logements	Nombre de personnes sur cent habitant des logements de chaque catégorie				
1901	1911	1926	1946	1954 [1]		1901	1911	1926	1946	1954 [1]
3,9	2,1	1,9	1,9	1,9	surpeuplés	6,7	3,8	2,8	3,5	2,8
22,7	17 -	13,3	13,2	14,3	insuffisants	33,8	26 -	18,9	21,6	24,3
26,8	22,2	22,5	23,7	19,8	suffisants	19,1	18,4	20,4	24,1	21 -
22,9	28,3	26,5	26,6	24,8	larges	25,1	30,8	31,8	30 -	27,5
23,7	30,4	35,8	34,6	39,2	très larges	15,3	21 -	26,1	20,8	24,4

7° Surpeuplement des logements en 1954 [1] (normes du Secrétariat d'État à la Reconstruction et au Logement) [12]

Nombre de logements suivant le nombre α de personnes qui les occupent	Nombre de logements de						Nombre total B de logements occupés par α personnes [13]	A/B en %
	1 pièce	2 pièces	3 pièces	4 pièces	5 pièces	Ensemble = A		
NOMBRE TOTAL DE LOGEMENTS	2.140	4.800	7.840	10.640	6.780	32.200	37.160	86,7
Nombre de logements en surpeuplement critique occupés par :								
3 personnes	340	///	///	///	///	340	8.000	4,3
4 personnes	140*	340	///	///	///	480	4.460	10,8
5 personnes	-	80*	///	///	///	80*	2.560	3,1
6 personnes et plus	40*	120*	140*	160*	///	460	2.720	16,9
ENSEMBLE	520	540	140*	160*	///	1.360	17.740	7,7
% par rapport au nombre total	24,3	11,3	1,8*	1,5*	///	4,2	///	///
Nombre de logements en surpeuplement temporairement admissible occupés par :								
2 personnes	500	///	///	///	///	500	12.740	3,9
3 personnes	///	740	///	///	///	740	8.000	9,3
5 personnes	///	///	540	///	///	540	2.560	21,1
7 personnes et plus	///	///	///	160*	80*	240*	1.360	17,6*
ENSEMBLE	500	740	540	160*	80*	2.020	24.660	8,2
% par rapport au nombre total	23,4	15,4	6,9	1,5*	1,2*	6,3	///	///

8° Confort de l'habitation [14]

a. Age des immeubles en 1954.	Nombre d'immeubles (milliers) construits :					Total	b. Confort des immeubles.															
	avant 1870	de 1871 à 1914	de 1915 à 1939	après 1940	non déclaré																	
Maisons individuelles	9,08	15,80	2,95	0,60	0,37	28,80	Nombre d'immeubles sur cent ayant [15] : <table border="1"> <thead> <tr> <th></th> <th>l'eau courante</th> <th>l'électricité</th> <th>le gaz</th> <th>le tout à l'égout</th> </tr> </thead> <tbody> <tr> <td>En 1946</td> <td>67,4</td> <td>94,3</td> <td>74,8</td> <td>6,7</td> </tr> <tr> <td>En 1954</td> <td>77,2</td> <td>"</td> <td>"</td> <td>6,7</td> </tr> </tbody> </table>		l'eau courante	l'électricité	le gaz	le tout à l'égout	En 1946	67,4	94,3	74,8	6,7	En 1954	77,2	"	"	6,7
	l'eau courante	l'électricité	le gaz	le tout à l'égout																		
En 1946	67,4	94,3	74,8	6,7																		
En 1954	77,2	"	"	6,7																		
Immeubles collectifs	0,68	1,31	0,41	0,10	0,06	2,56																
Hôtels et pensions de famille	0,05	0,12	-	-	-	0,17																
Autres immeubles	0,30	0,49	0,12	0,03	0,02	0,96																
ENSEMBLE	10,11	17,72	3,48	0,73	0,45	32,49																

c. Confort des logements.

	Nombre de logements sur cent ayant [15] :											
	l'eau		l'électricité	le gaz de ville	une cuisine		une salle de bains	une baignoire ou douche installée	des W.C.		le chauffage central	le téléphone
	dans le logement	à l'étage			familiale [16]	petite [17]			réservés au ménage	en commun avec des tiers		
En 1946	27,8	4,6	94,5	67,6	58,5	31,8	7 -	"	55,5	44 -	"	"
En 1954 [1]	59,8	2,3	96,8	70,1	72,3	20,1	"	13,2	60 -	38 -	7,9	8,4

N. B. — Voir les notes en tête de l'annexe.

(8.) En 1926, les immeubles de Roubaix ont été comptés avec ceux de Lille.

ROUEN

ÉVOLUTION DES CONDITIONS DE LOGEMENT DE 1901 A 1954

	1901	1911	1926	1946	1954 [1]
1° Population légale (milliers d'habitants)	116,3	125 -	122,9	107,7	116,5
2° Immeubles :					
Nombre d'immeubles d'habitation (milliers) [2] [3] .	"	"	32,4 (θ)	15,2	16,8
Nombre de logements occupés dans ces immeubles (milliers) [4] [5]	37,7	41 -	93 - (θ)	43,3	39,4
Nombre moyen de logements occupés par immeuble.	"	"	2,9 (θ)	2,9	2,3
Nombre moyen de personnes par immeuble [6]	"	"	8,7 (θ)	7,1	6,9
3° Logements :					
Nombre de logements occupés par la population municipale (milliers) [4] [7]	37,2	38,7	38 -	36,9	38,7
Nombre de personnes dans ces logements (milliers).	105 -	112,2	106,5	103,3	110,9
Nombre moyen de personnes par logement	2,8	2,9	2,8	2,8	2,9
4° Pièces :					
Nombre de pièces dans ces logements (milliers) [8] .	116,3	126,4	125,9	107,4	115,6
Nombre moyen de pièces par logement	3,1	3,3	3,3	2,9	3 -
Nombre moyen de personnes par pièce	0,9	0,9	0,8	1 -	1 -

5° Répartition proportionnelle des logements [7] suivant le nombre de personnes et de pièces [9]

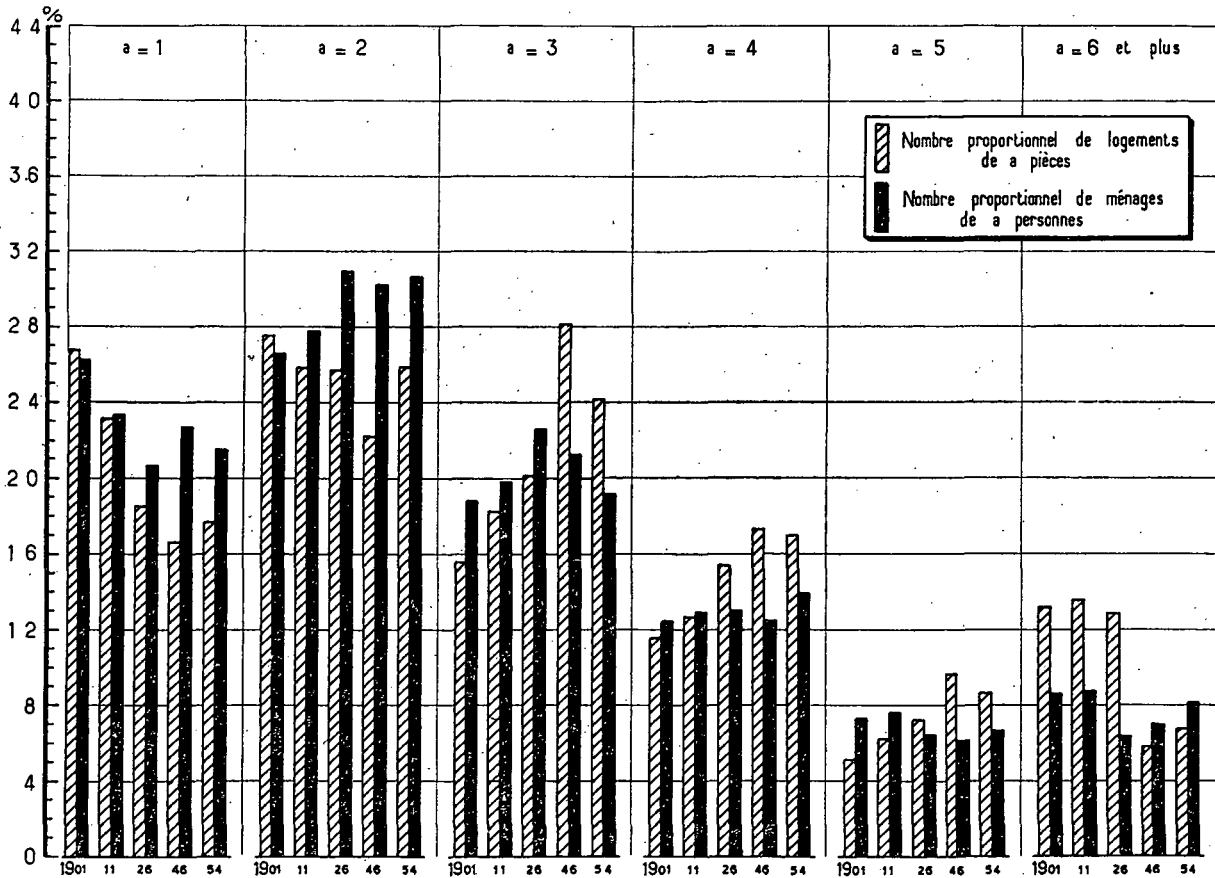

6° Degré d'encombrement des logements [10] (normes de 1911) [11]

Nombre de logements de chaque catégorie (%)					Catégories de logements	Nombre de personnes sur cent habitant des logements de chaque catégorie				
1901	1911	1926	1946	1954 [1]		1901	1911	1926	1946	1954 [1]
6,9	6,9	5,3	8,3	8,1	surpeuplés	12,3	12,4	9,2	15,2	12,5
25	23,7	22,1	27,7	27,3	insuffisants	33,1	31,3	29,8	36,7	38,7
33,3	32,6	30,4	35,6	30,9	suffisants	22,6	23,1	23,7	27,2	23,9
14,1	15,1	18,4	14,6	16,4	larges	17,8	17,7	21,1	14,5	15,9
20,7	21,7	23,8	13,8	17,3	très larges	14,2	15,5	16,2	6,4	9

7° Surpeuplement des logements en 1954 [1] (normes du Secrétariat d'État à la Reconstruction et au Logement) [12]

Nombre de logements suivant le nombre α de personnes qui les occupent	Nombre de logements de						Nombre total B de logements occupés par α personnes [13]	A/B en %
	1 pièce	2 pièces	3 pièces	4 pièces	5 pièces	Ensemble - A		
NOMBRE TOTAL DE LOGEMENTS...	8.440	10.100	8.680	5.500	2.100	34.820	36.460	95,5
Nombre de logements en surpeuplement critique occupés par :								
3 personnes	1.040	///	///	///	///	1.040	7.020	14,8
4 personnes	520	1.120	///	///	///	1.640	5.020	32,7
5 personnes	280*	560	///	///	///	840	2.420	34,7
6 personnes et plus	200*	340	580	140*	///	1.260	2.940	42,9
ENSEMBLE	2.040	2.020	580	140*	///	4.780	17.400	27,5
% par rapport au nombre total	24,2	20	6,7	2,6*	///	13,7	///	///
Nombre de logements en surpeuplement temporairement admissible occupés par :								
2 personnes	2.380	///	///	///	///	2.380	11.180	21,3
3 personnes	///	1.900	///	///	///	1.900	7.020	27,1
5 personnes	///	///	420	///	///	420	2.420	17,4
7 personnes et plus	///	///	///	160*	60*	220*	1.460	15,1
ENSEMBLE	2.380	1.900	420	160*	60*	4.920	22.080	22,3
% par rapport au nombre total	28,2	18,8	4,8	2,9*	2,9*	14,1	///	///

8° Confort de l'habitation [14]

a. Age des immeubles en 1954.	Nombre d'immeubles (milliers) construits :						b. Confort des immeubles.																		
	avant 1870	de 1871 à 1914	de 1915 à 1939	après 1940	non déclaré	Total																			
Maisons individuelles	3,46	3,34	1,98	0,42	0,60	9,80	<table border="1"> <thead> <tr> <th colspan="4">Nombre d'immeubles sur cent ayant [15] :</th> </tr> <tr> <th>l'eau courante</th> <th>l'électricité</th> <th>le gaz</th> <th>le tout à l'égout</th> </tr> </thead> <tbody> <tr> <td>En 1946</td> <td>69,5</td> <td>97,5</td> <td>81,4</td> <td>19,4</td> </tr> <tr> <td>En 1954</td> <td>78</td> <td>"</td> <td>"</td> <td>20</td> </tr> </tbody> </table>	Nombre d'immeubles sur cent ayant [15] :				l'eau courante	l'électricité	le gaz	le tout à l'égout	En 1946	69,5	97,5	81,4	19,4	En 1954	78	"	"	20
Nombre d'immeubles sur cent ayant [15] :																									
l'eau courante	l'électricité	le gaz	le tout à l'égout																						
En 1946	69,5	97,5	81,4	19,4																					
En 1954	78	"	"	20																					
Immeubles collectifs	3,59	1,29	0,35	0,45	0,54	6,22																			
Hôtels et pensions de famille	0,19	0,05	0,01	0,01	0,01	0,27																			
Autres immeubles	0,19	0,14	0,05	0,05	0,08	0,51																			
ENSEMBLE	7,43	4,82	2,39	0,93	1,23	16,80																			

c. Confort des logements.

	Nombre de logements sur cent ayant [15] :											
	l'eau		l'électricité	le gaz de ville	une cuisine		une salle de bains	une baignoire ou douche installée	des W.C.		le chauffage central	le téléphone
	dans le logement	à l'étage			familiale [16]	petite [17]			réservés au ménage	en commun avec des tiers		
En 1946	35,7	7,8	92,8	66,5	38,7	42,4	7,2	"	43	43,1	"	"
En 1954 [1]	58,7	7,3	94,9	68,9	52	29,2	"	12,5	43,1	51,4	12,7	8,2

N. B. — Voir les notes en tête de l'annexe. (1 à 17).

(0) En 1926, les immeubles de Rouen ont été comptés avec ceux du Havre.

SAINT-DENIS

ÉVOLUTION DES CONDITIONS DE LOGEMENT DE 1901 A 1954

	1901 (8)	1911	1926	1946	1954 (1)
1° Population légale (milliers d'habitants)	60,8	71,8	79,9	70 -	80,7
2° Immeubles :					
Nombre d'immeubles d'habitation (milliers) [2] [3].	"	"	"	4,7	5,9 (9)
Nombre de logements occupés dans ces immeubles (milliers) [4] [5]	38,5	"	27,8	26,3
Nombre moyen de logements occupés par immeuble.	"	"	"	5,6
Nombre moyen de personnes par immeuble [6].	"	"	"	14,9	13,7 (9)
3° Logements :					
Nombre de logements occupés par la population municipale (milliers) [4] [7].	36,2	"	24,7	23,2	29,5
Nombre de personnes dans ces logements (milliers).	109,7	"	68,6	61 -	76,2
Nombre moyen de personnes par logement.	3 -	"	2,8	2,6	2,6
4° Pièces :					
Nombre de pièces dans ces logements (milliers) [8].	94 -	"	59 -	57,2	66,5
Nombre moyen de pièces par logement.	2,6	"	2,4	2,5	2,3
Nombre moyen de personnes par pièce.	1,2	"	1,2	1,1	1,2

5° Répartition proportionnelle des logements [7] suivant le nombre de personnes et de pièces [9]

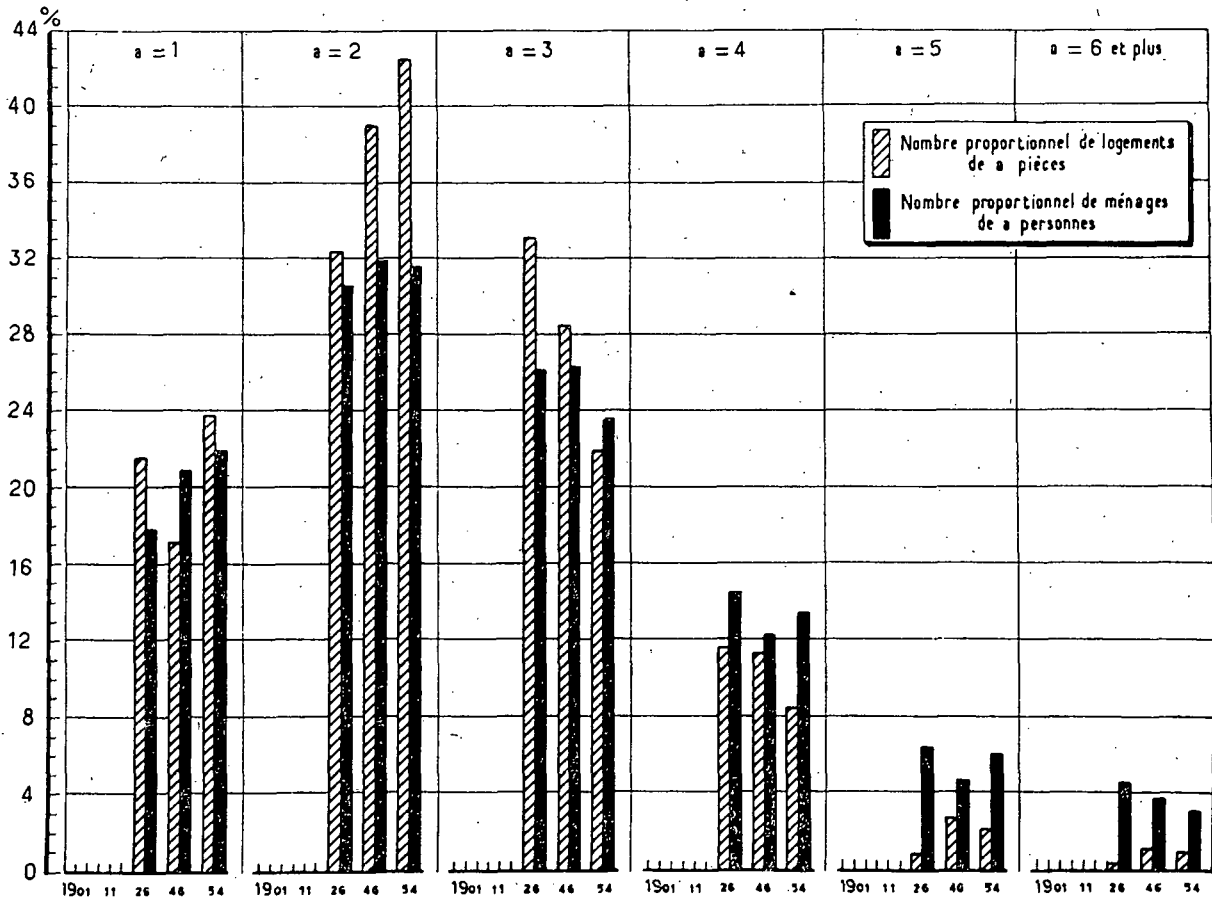

6° Degré d'encombrement des logements [10] (normes de 1911) [11]

Nombre de logements de chaque catégorie (%)					Catégories de logements	Nombre de personnes sur cent habitant des logements de chaque catégorie				
1901 (θ)	1911	1926	1946	1954 [1]		1901 (θ)	1911	1926	1946	1954 [1]
10,5	"	1,6	8,4	10,9surpeuplés.....	18,2	"	3,2	14,9	17,4
32,7	"	40,4	33,2	33,3insuffisants.....	42,2	"	54 -	43,4	43,5
33,2	"	43,6	36,1	33,8suffisants.....	22,5	"	33,4	28,4	25,2
12,7	"	9,6	8,8	9,1larges.....	11,3	"	7,5	7,7	8,1
10,9	"	4,8	13,5	12,9très larges.....	5,8	"	1,9	5,6	5,8

7° Surpeuplement des logements en 1954 [1] (normes du Secrétariat d'État à la Reconstruction et au Logement) [12]

Nombre de logements suivant le nombre α de personnes qui les occupent	Nombre de logements de						Nombre total B de logements occupés par α personnes [13]	A/B en %
	1 pièce	2 pièces	3 pièces	4 pièces	5 pièces	Ensemble = A		
NOMBRE TOTAL DE LOGEMENTS. . .	7.180	12.640	5.840	1.420	420	27.500	27.660	99,4
Nombre de logements en surpeuplement critique occupés par :								
3 personnes.	1.100	///	///	///	///	1.100	6.520	16,9
4 personnes.	740	1.420	///	///	///	2.160	3.700	58,4
5 personnes.	200*	620	///	///	///	820	1.680	48,8
6 personnes et plus	100*	260*	160*	40*	///	560	900	62,2
ENSEMBLE.	2.140	2.300	160*	40*	///	4.640	12.800	36,3
% par rapport au nombre total . .	29,8	18,2	2,7*	2,8*	///	16,9	///	///
Nombre de logements en surpeuplement temporairement admissible occupés par :								
2 personnes.	2.080	///	///	///	///	2.080	8.780	23,7
3 personnes.	///	3.400	///	///	///	3.400	6.520	52,1
5 personnes.	///	///	560	///	///	560	1.680	33,3
7 personnes et plus	///	///	///	60*	-	60*	440	13,6*
ENSEMBLE.	2.080	3.400	560	60*	-	6.100	17.420	35 -
% par rapport au nombre total . .	29 -	26,9	9,6	4,2*	-	22,2	///	///

8° Confort de l'habitation [14]

a. Age des immeubles en 1954.	Nombre d'immeubles (milliers) construits :						Total	b. Confort des immeubles.
	avant 1870	de 1871 à 1914	de 1915 à 1939	après 1940	non déclaré			
Maisons individuelles . . .	0,12	0,79	1,04	0,07	0,32	2,34	Nombre d'immeubles sur cent ayant [15] : l'eau courante l'électricité le gaz le tout à l'égout En 1946 . . . 87,7 97,5 68,7 52,7 En 1954 " " 	
Immeubles collectifs. . . .	0,57	1,16	0,56	0,04	0,33	2,66		
Hôtels et pensions de famille.	"	"	"	"	"	0,88 (θ)		
Autres immeubles.	"	"	"	"	"			
ENSEMBLE	"	"	"	"	"	5,88 (θ)		

c. Confort des logements.

	Nombre de logements sur cent ayant [15] :											
	l'eau		l'électricité	le gaz de ville	une cuisine		une salle de bains	une baignoire ou douche installée	des W.C.		le chauffage central	le téléphone
	dans le logement	à l'étage			familiale [16]	petite [17]			réservés au ménage	en commun avec des tiers		
En 1946	60,3	12,5	91 -	67,4	26,5	63 -	1,9	"	31,5	67,5	"	"
En 1954 [1].	65,7	9,9	92,3	63,1	26,3	43,6	"	5,4	30,5	61,1	10,4	3 -

N. B. — Voir les notes en tête de l'annexe. (1 à 17)

(θ) En 1901, les résultats relatifs à Saint-Denis ont été groupés avec ceux de Levallois-Perret.

(θ) Tous immeubles, ayant ou non des logements habités.

SAINT-ÉTIENNE

ÉVOLUTION DES CONDITIONS DE LOGEMENT DE 1901 A 1954

	1901	1911	1926	1946	1954 [1]
1° Population légale (milliers d'habitants)	146,6	148,7	193,7	178 -	181,7
2° Immeubles :					
Nombre d'immeubles d'habitation (milliers) [2] [3]	"	"	10,3	10,8	12,1
Nombre de logements occupés dans ces immeubles (milliers) [4] [5]	44,1	46,8	65,2	67,4	68,3
Nombre moyen de logements occupés par immeuble	"	"	6,3	6,2	5,7
Nombre moyen de personnes par immeuble [6]	"	"	18,8	16,5	15,1
3° Logements :					
Nombre de logements occupés par la population municipale (milliers) [4] [7]	43,9	46,5	61,8	65,7	65,5
Nombre de personnes dans ces logements (milliers)	138,1	139,8	176,5	176 -	177,9
Nombre moyen de personnes par logement	3,1	3 -	2,9	2,7	2,7
4° Pièces :					
Nombre de pièces dans ces logements (milliers) [8]	100,3	100,4	134 -	156,4	164,9
Nombre moyen de pièces par logement	2,3	2,2	2,2	2,4	2,5
Nombre moyen de personnes par pièce	1,4	1,4	1,3	1,1	1,1

5° Répartition proportionnelle des logements [7] suivant le nombre de personnes et de pièces [9]

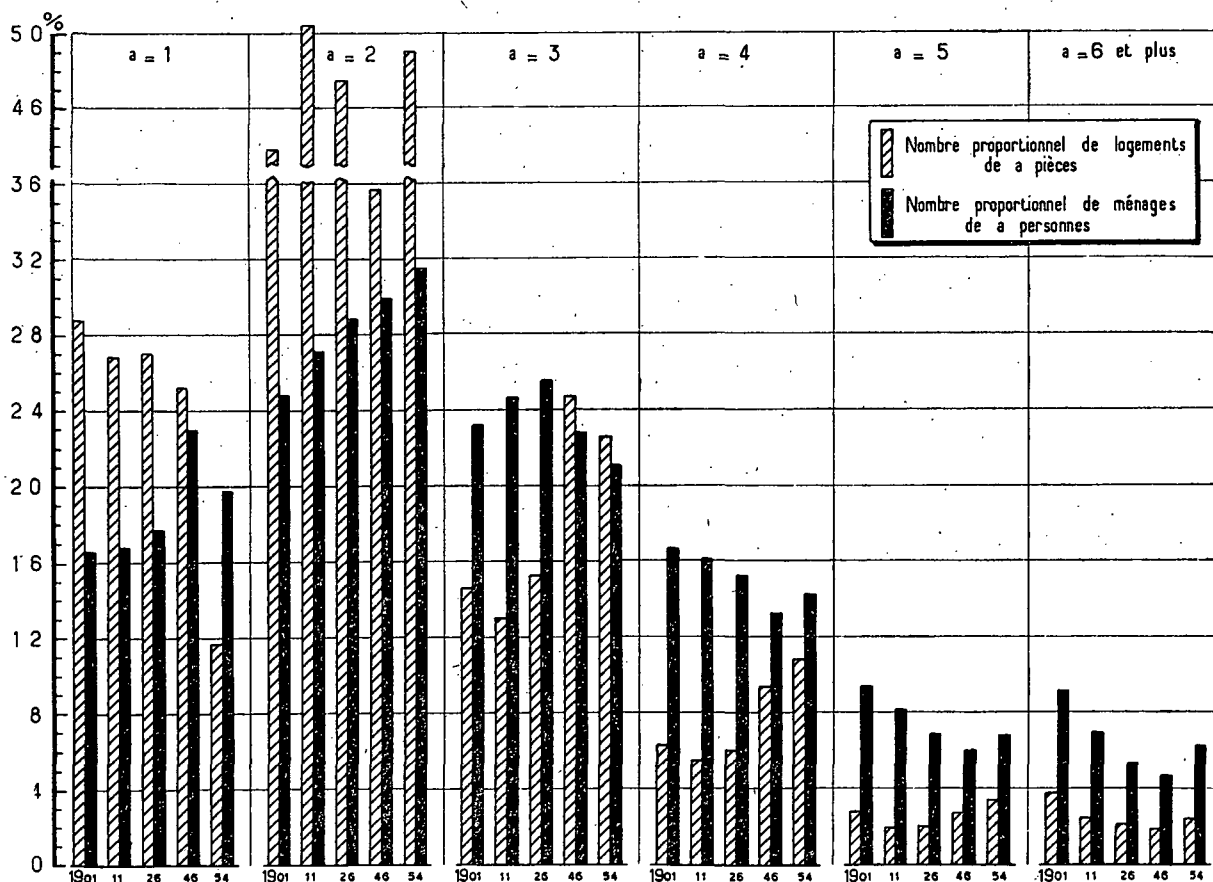

6° Degré d'encombrement des logements [10] (normes de 1911) [11]

Nombre de logements de chaque catégorie (%)					Catégories de logements	Nombre de personnes sur cent habitant des logements de chaque catégorie				
1901	1911	1926	1946	1954 [1]		1901	1911	1926	1946	1954 [1]
20,6	15,5	13,8	26,2	13,3surpeuplés.....	32,4	25,5	22,4	38,8	20,6
34,6	39,1	37,3	36,2	33,6insuffisants.....	38,1	44,5	44,3	37,5	43,2
26,8	31,9	33,1	28,1	29 -suffisants.....	17, -	20,1	22 -	17,1	21 -
7,8	6,4	7,3	4,3	9,8larges.....	7,7	6,4	7,1	4,3	8,9
10,2	7,1	8,5	5,2	14,3très larges.....	4,8	3,5	4,2	2,3	6,3

7° Surpeuplement des logements en 1954 [1] (normes du Secrétariat d'État à la Reconstruction et au Logement) [12]

Nombre de logements suivant le nombre α de personnes qui les occupent	Nombre de logements de						Nombre total B de logements occupés par α personnes [13]	A/B en %
	1 pièce	2 pièces	3 pièces	4 pièces	5 pièces	Ensemble = A		
NOMBRE TOTAL DE LOGEMENTS...	14.960	24.480	11.680	4.400	1.460	56.980	57.800	98,6
Nombre de logements en surpeuplement critique occupés par :								
3 personnes.....	2.880	///	///	///	///	2.880	12.280	23,5
4 personnes.....	1.500	3.440	///	///	///	4.940	8.260	59,8
5 personnes.....	580	1.380	///	///	///	1.960	3.960	49,5
6 personnes et plus.....	380	980	860	160*	///	2.380	3.620	65,7
ENSEMBLE.....	5.340	5.800	860	160*	///	12.160	28.120	43,2
% par rapport au nombre total ..	35,7	23,7	7,4	3,6*	///	21,3	///	///
Nombre de logements en surpeuplement temporairement admissible occupés par :								
2 personnes.....	4.880	///	///	///	///	4.880	18.260	26,7
3 personnes.....	///	5.340	///	///	///	5.340	12.280	43,5
5 personnes.....	///	///	940	///	///	940	3.960	23,7
7 personnes et plus.....	///	///	///	160*	40*	200*	1.800	11,1*
ENSEMBLE.....	4.880	5.340	940	160*	40*	11.360	36.300	31,3
% par rapport au nombre total ..	32,6	21,8	8 -	3,6*	2,7*	19,9	///	///

8° Confort de l'habitation [14]

a. Age des immeubles en 1954.	Nombre d'immeubles (milliers) construits :						b. Confort des immeubles.																		
	avant 1870	de 1871 à 1914	de 1915 à 1939	après 1940	non déclaré	Total																			
Maisons individuelles ...	0,38	0,63	0,94	0,36	0,34	2,65	<table border="1"> <thead> <tr> <th colspan="4">Nombre d'immeubles sur cent ayant [15] :</th> </tr> <tr> <th>l'eau courante</th> <th>l'électricité</th> <th>le gaz</th> <th>le tout à l'égout</th> </tr> </thead> <tbody> <tr> <td>En 1946 ..</td> <td>87,1</td> <td>98,3</td> <td>83,8</td> <td>80,1</td> </tr> <tr> <td>En 1954 ..</td> <td>85,4</td> <td>"</td> <td>"</td> <td>71,3</td> </tr> </tbody> </table>	Nombre d'immeubles sur cent ayant [15] :				l'eau courante	l'électricité	le gaz	le tout à l'égout	En 1946 ..	87,1	98,3	83,8	80,1	En 1954 ..	85,4	"	"	71,3
Nombre d'immeubles sur cent ayant [15] :																									
l'eau courante	l'électricité	le gaz	le tout à l'égout																						
En 1946 ..	87,1	98,3	83,8	80,1																					
En 1954 ..	85,4	"	"	71,3																					
Immeubles collectifs. ...	3,52	2,94	1,35	0,43	0,68	8,92																			
Hôtels et pensions de famille.....	0,05	0,02	0,01	-	0,01	0,09																			
Autres immeubles.....	0,10	0,12	0,08	0,03	0,08	0,41																			
ENSEMBLE.....	4,05	3,71	2,38	0,82	1,11	12,07																			

c. Confort des logements.

	Nombre de logements sur cent ayant [15] :											
	l'eau		l'électricité	le gaz de ville	une cuisine		une salle de bains	une baignoire ou douche installée	des W.C.		le chauffage central	le téléphone
	dans le logement	à l'étage			familiale [16]	petite [17]			réservés au ménage	en commun avec des tiers		
En 1946	69,2	3,3	98 -	81 -	71,6	18,7	5,1	"	33,4	58,9	"	"
En 1954 [1].....	81,6	2,1	95,6	79,6	78,6	8,4	"	10,7	35,1	60 -	9,2	5,9

N. B. — Voir les notes en tête de l'annexe.

SAINT-MAUR-DES-FOSSÉS

ÉVOLUTION DES CONDITIONS DE LOGEMENT DE 1901 A 1954

	1901	1911	1926	1946	1954 [1]
1° Population légale (milliers d'habitants)	23 -	33,9	49,7	55,5	64,4
2° Immeubles :					
Nombre d'immeubles d'habitation (milliers) [2] [3].	"	"	"	12 -	13,6 (8)
Nombre de logements occupés dans ces immeubles (milliers) [4] [5]	"	"	16,1	20,2
Nombre moyen de logements occupés par immeuble.	"	"	"	1,7
Nombre moyen de personnes par immeuble [6]	"	"	"	4,6	4,7 (8)
3° Logements :					
Nombre de logements occupés par la population municipale (milliers) [4] [7].	"	"	15,8	19,2	21,8
Nombre de personnes dans ces logements (milliers).	"	"	46,4	54,1	65,7
Nombre moyen de personnes par logement.	"	"	2,9	2,8	3 -
4° Pièces :					
Nombre de pièces dans ces logements (milliers) [8].	"	"	56,3	62,8	72,4
Nombre moyen de pièces par logement.	"	"	3,6	3,3	3,3
Nombre moyen de personnes par pièce.	"	"	0,8	0,9	0,9

5° Répartition proportionnelle des logements [7] suivant le nombre de personnes et de pièces [9]

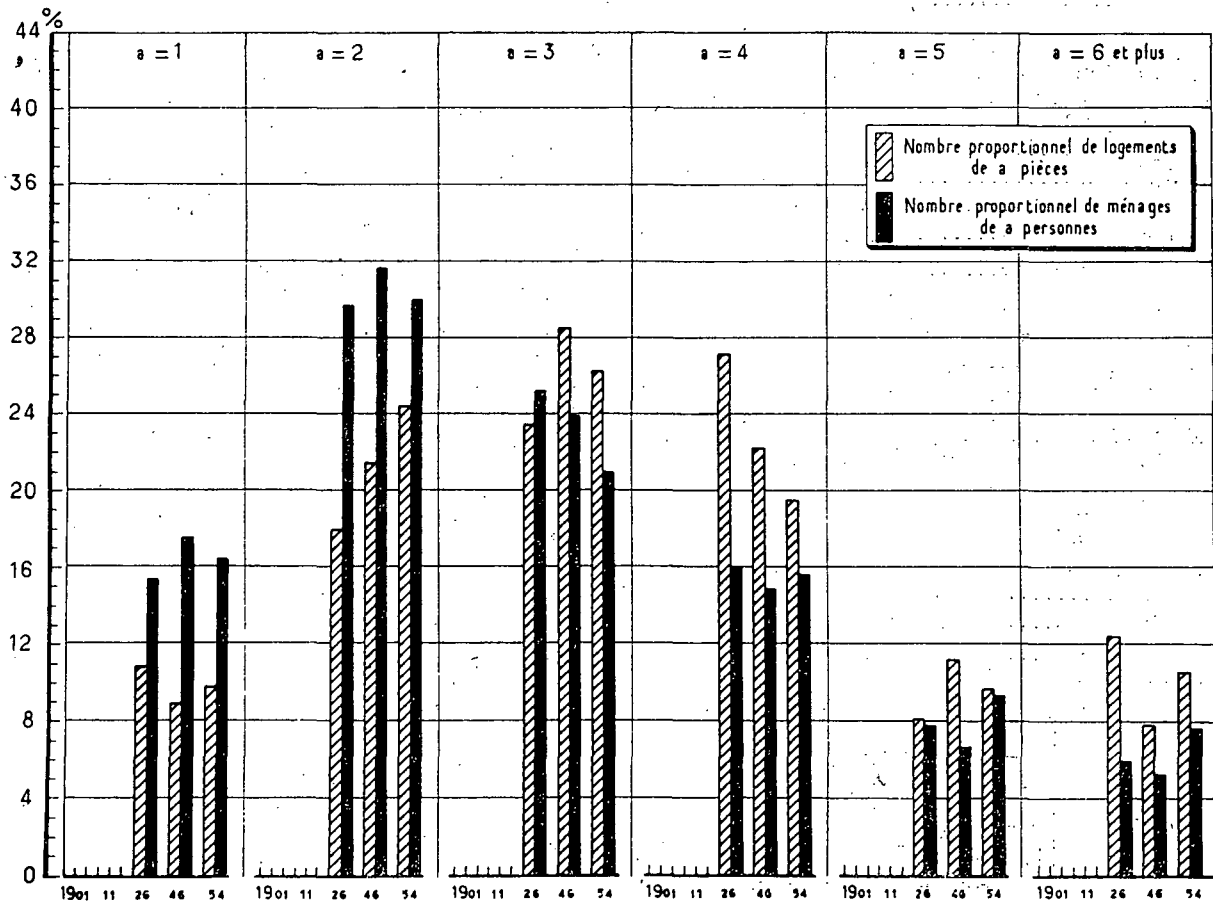

6° Degré d'encombrement des logements [10] (normes de 1911) [11]

Nombre de logements de chaque catégorie (%)					Catégories de logements	Nombre de personnes sur cent habitant des logements de chaque catégorie				
1901	1911	1926	1946	1954 [1]		1901	1911	1926	1946	1954 [1]
"	"	2,4	4,2	6,5	surpeuplés	"	"	3,9	7,5	9,7
"	"	19,7	24,9	26	insuffisants	"	"	28,5	35,1	37,6
"	"	31,1	31,7	28	suffisants	"	"	27,8	28,4	23,7
"	"	23,1	20,4	20,1	larges	"	"	24,5	19,6	18,7
"	"	23,7	18,8	19,4	très larges	"	"	15,3	9,4	10,3

7° Surpeuplement des logements en 1954 [1] (normes du Secrétariat d'État à la Reconstruction et au Logement) [12]

Nombre de logements suivant le nombre a de personnes qui les occupent	Nombre de logements de						Nombre total B de logements occupés par a personnes [13]	A/B en %
	1 pièce	2 pièces	3 pièces	4 pièces	5 pièces	Ensemble = A		
NOMBRE TOTAL DE LOGEMENTS...	2.420	6.260	6.160	3.340	1.380	19.560	21.180	92,4
Nombre de logements en surpeuplement critique occupés par :								
3 personnes.....	520	///	///	///	///	520	4.420	11,8
4 personnes.....	100*	740	///	///	///	840	3.320	25,3
5 personnes.....	80*	400	///	///	///	480	1.960	24,5
6 personnes et plus.....	40*	240*	500	40*	///	820	1.640	50 -
ENSEMBLE.....	740	1.380	500	40*	///	2.660	11.340	23,5
% par rapport au nombre total..	30,6	22 -	8,1	1,2*	///	13,6	///	///
Nombre de logements en surpeuplement temporairement admissible occupés par :								
2 personnes.....	560	///	///	///	///	560	6.360	8,8
3 personnes.....	///	1.260	///	///	///	1.260	4.420	28,5
5 personnes.....	///	///	640	///	///	640	1.960	32,7
7 personnes et plus.....	///	///	///	60*	20*	80*	820	9,8*
ENSEMBLE.....	560	1.260	640	60*	20*	2.540	13.560	18,7
% par rapport au nombre total..	23,1	20,1	10,4	1,8*	1,4*	13 -	///	///

8° Confort de l'habitation [14]

a. Age des immeubles en 1954.	Nombre d'immeubles (milliers) construits :						b. Confort des immeubles.
	avant 1870	de 1871 à 1914	de 1915 à 1939	après 1940	non déclaré	Total	
Maisons individuelles...	0,68	5,02	3,97	0,37	0,54	10,58	Nombre d'immeubles sur cent ayant [15] : l'eau courante l'électricité le gaz le tout à l'égout En 1946.. 91,5 95,2 83,7 19,6 En 1954.. " "
Immeubles collectifs....	0,40	1,35	0,63	0,04	0,07	2,49	
Hôtels et pensions de famille.....	"	"	"	"	"	0,54(θ)	
Autres immeubles.....	"	"	"	"	"		
ENSEMBLE.....	"	"	"	"	"	13,61(θ)	

c. Confort des logements.

	Nombre de logements sur cent ayant [15] :											
	l'eau		l'électricité	le gaz de ville	une cuisine		une salle de bains	une baignoire ou douche installée	des W.C.		le chauffage central	le téléphone
	dans le logement	à l'étage			familiale [16]	petite [17]			réservés au ménage	en commun avec des tiers		
En 1946.....	64,2	5 -	97,9	84,7	33,2	62,8	19,1	"	64,2	35,1	"	"
En 1954 [1].....	90 -	2,4	96,7	82,5	39,3	46,4	"	23 -	65,4	29,6	33,2	11,8

N. B. — Voir les notes en tête de l'annexe. (1 à 17)

(θ) Tous immeubles, ayant ou non des logements habités.

SAINT-QUENTIN

ÉVOLUTION DES CONDITIONS DE LOGEMENT DE 1901 A 1954

	1901	1911	1926	1946	1954 (1)
1° Population légale (milliers d'habitants)	50,3	55,6	49,7	48,6	53,9
2° Immeubles :					
Nombre d'immeubles d'habitation (milliers) [2] [3].	"	"	"	"	14,1
Nombre de logements occupés dans ces immeubles (milliers) [4] [5]	14,9	"	16,8	"	17,7
Nombre moyen de logements occupés par immeuble.	"	"	"	"	1,3
Nombre moyen de personnes par immeuble [6].	"	"	"	"	3,8
3° Logements :					
Nombre de logements occupés par la population municipale (milliers) [4] [7].	14 -	"	15,9	"	17,3
Nombre de personnes dans ces logements (milliers).	44,8	"	47,1	"	52,1
Nombre moyen de personnes par logement.	3,2	"	3 -	"	3 -
4° Pièces :					
Nombre de pièces dans ces logements (milliers) [8].	44,1	"	58,6	"	64,5
Nombre moyen de pièces par logement.	3,2	"	3,7	"	3,7
Nombre moyen de personnes par pièce.	1 -	"	0,8	"	0,8

5° Répartition proportionnelle des logements [7] suivant le nombre de personnes et de pièces [9]

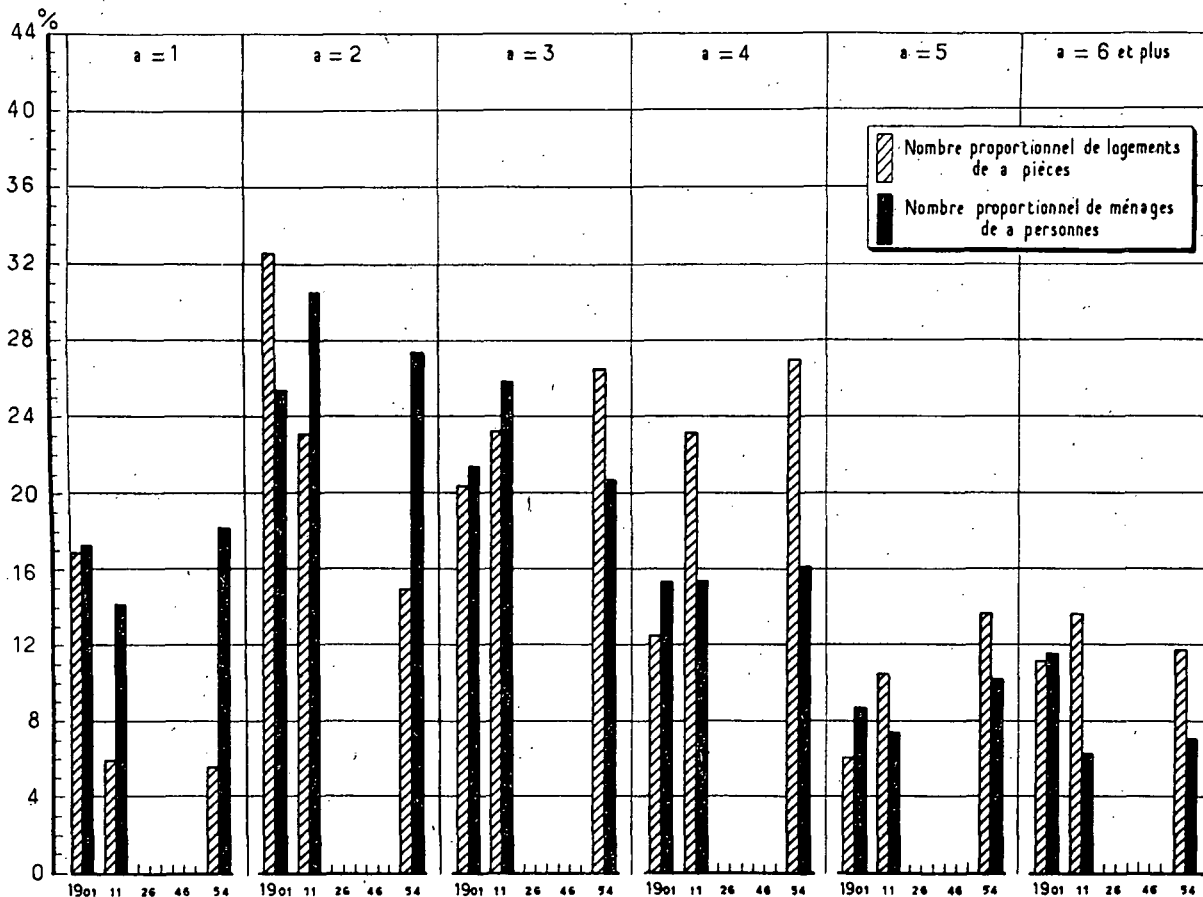

6° Degré d'encombrement des logements [10] (normes de 1911) [11]

Nombre de logements de chaque catégorie (%)					Catégories de logements	Nombre de personnes sur cent habitant des logements de chaque catégorie				
1901	1911	1926	1946	1954 [1]		1901	1911	1926	1946	1954 [1]
11 -	"	3, 1	"	4, 6	surpeuplés	20, 1	"	6, 1	"	7, 6
29, 3	"	19, 7	"	23, 4	insuffisants	36 -	"	28, 9	"	35, 5
27, 1	"	25, 8	"	24, 9	suffisants	18, 6	"	22, 9	"	23 -
13, 4	"	23, 4	"	20, 1	larges	13, 7	"	24, 2	"	19, 6
19, 4	"	28 -	"	27 -	très larges	11, 6	"	17, 9	"	14, 3

7° Surpeuplement des logements en 1954 [1] (normes du Secrétariat d'État à la Reconstruction et au Logement) [12]

Nombre de logements suivant le nombre α de personnes qui les occupent	Nombre de logements de						Nombre total B de logements occupés par α personnes [13]	$\frac{A}{B}$ en %
	1 pièce	2 pièces	3 pièces	4 pièces	5 pièces	Ensemble = A		
NOMBRE TOTAL DE LOGEMENTS...	1. 400	3. 700	4. 480	4. 200	1. 900	15. 680	16. 980	92, 3
Nombre de logements en surpeuplement critique occupés par :								
3 personnes.....	140*	///	///	///	///	140*	3. 540	4 -*
4 personnes.....	160*	480	///	///	///	640	2. 740	23, 4
5 personnes.....	80*	200*	///	///	///	280*	1. 740	16, 1*
6 personnes et plus.....	60*	140*	180*	80*	///	460	1. 200	38, 3
ENSEMBLE.....	440	820	180*	80*	///	1. 520	9. 220	16, 5
% par rapport au nombre total...	31, 4	22, 2	4 -*	1, 9*	///	9, 7	///	///
Nombre de logements en surpeuplement temporairement admissible occupés par :								
2 personnes.....	280*	///	///	///	///	280*	4. 660	6 -*
3 personnes.....	///	580	///	///	///	580	3. 540	16, 4
5 personnes.....	///	///	460	///	///	460	1. 740	26, 4
7 personnes et plus.....	///	///	///	100*	20*	120*	600	20 -*
ENSEMBLE.....	280*	580	460	100*	20*	1. 440	10. 540	13, 7
% par rapport au nombre total...	20 -*	15, 7	10, 3	2, 4*	1, 1*	9, 2	///	///

8° Confort de l'habitation [14]

a. Age des immeubles en 1954.	Nombre d'immeubles (milliers) construits :						b. Confort des immeubles.																		
	avant 1870	de 1871 à 1914	de 1915 à 1939	après 1940	non déclaré	Total																			
Maisons individuelles...	0, 41	3, 08	7, 27	0, 31	0, 22	11, 29	<table border="1"> <thead> <tr> <th colspan="4">Nombre d'immeubles sur cent ayant [15] :</th> </tr> <tr> <th>l'eau courante</th> <th>l'électricité</th> <th>le gaz</th> <th>le tout à l'égout</th> </tr> </thead> <tbody> <tr> <td>En 1946..</td> <td>"</td> <td>"</td> <td>"</td> <td>"</td> </tr> <tr> <td>En 1954..</td> <td>62, 4</td> <td>"</td> <td>"</td> <td>5, 1</td> </tr> </tbody> </table>	Nombre d'immeubles sur cent ayant [15] :				l'eau courante	l'électricité	le gaz	le tout à l'égout	En 1946..	"	"	"	"	En 1954..	62, 4	"	"	5, 1
Nombre d'immeubles sur cent ayant [15] :																									
l'eau courante	l'électricité	le gaz	le tout à l'égout																						
En 1946..	"	"	"	"																					
En 1954..	62, 4	"	"	5, 1																					
Immeubles collectifs...	0, 09	0, 60	1, 51	0, 03	0, 07	2, 30																			
Hôtels et pensions de famille.....	0, 01	0, 03	0, 05	-	-	0, 09																			
Autres immeubles.....	0, 03	0, 09	0, 22	0, 01	0, 02	0, 37																			
ENSEMBLE.....	0, 54	3, 80	9, 05	0, 35	0, 31	14, 05																			

c. Confort des logements.

	Nombre de logements sur cent ayant [15] :											
	l'eau		l'électricité	le gaz de ville	une cuisine		une salle de bains	une baignoire ou douche installée	des W.C.		le chauffage central	le téléphone
	dans le logement	à l'étage			familiale [16]	petite [17]			réservés au ménage	en commun avec des tiers		
En 1946.....	"	"	"	"	"	"	"	"	"	"	"	"
En 1954 [1].....	59 -	1, 8	95, 8	56, 2	66, 7	23, 8	"	11, 7	75, 4	21, 5	13, 5	9, 1

N. B. — Voir les notes en tête de l'annexe.

STRASBOURG

ÉVOLUTION DES CONDITIONS DE LOGEMENT DE 1901 A 1954

	1901 (θ)	1911 (θ)	1926	1946	1954 [1]
1° Population légale (milliers d'habitants)	(151 -)	(178,9)	174,5	175,5	200,9
2° Immeubles :					
Nombre d'immeubles d'habitation (milliers) [2] [3].	"	"	11,4	14,2	16,6
Nombre de logements occupés dans ces immeubles (milliers) [4] [5]	"	"	49,1	54,9	62,2
Nombre moyen de logements occupés par immeuble.	"	"	4,3	3,9	3,8
Nombre moyen de personnes par immeuble [6].	"	"	15,3	12,4	12,1
3° Logements :					
Nombre de logements occupés par la population municipale (milliers) [4] [7].	"	"	45 -	54,1	60,8
Nombre de personnes dans ces logements (milliers).	"	"	152,8	165,4	183,4
Nombre moyen de personnes par logement.	"	"	3,4	3,1	3 -
4° Pièces :					
Nombre de pièces dans ces logements (milliers) [8].	"	"	178,6	213,3	227,6
Nombre moyen de pièces par logement.	"	"	4 -	3,9	3,7
Nombre moyen de personnes par pièce.	"	"	0,9	0,8	0,8

5° Répartition proportionnelle des logements [7] suivant le nombre de personnes et de pièces [9]

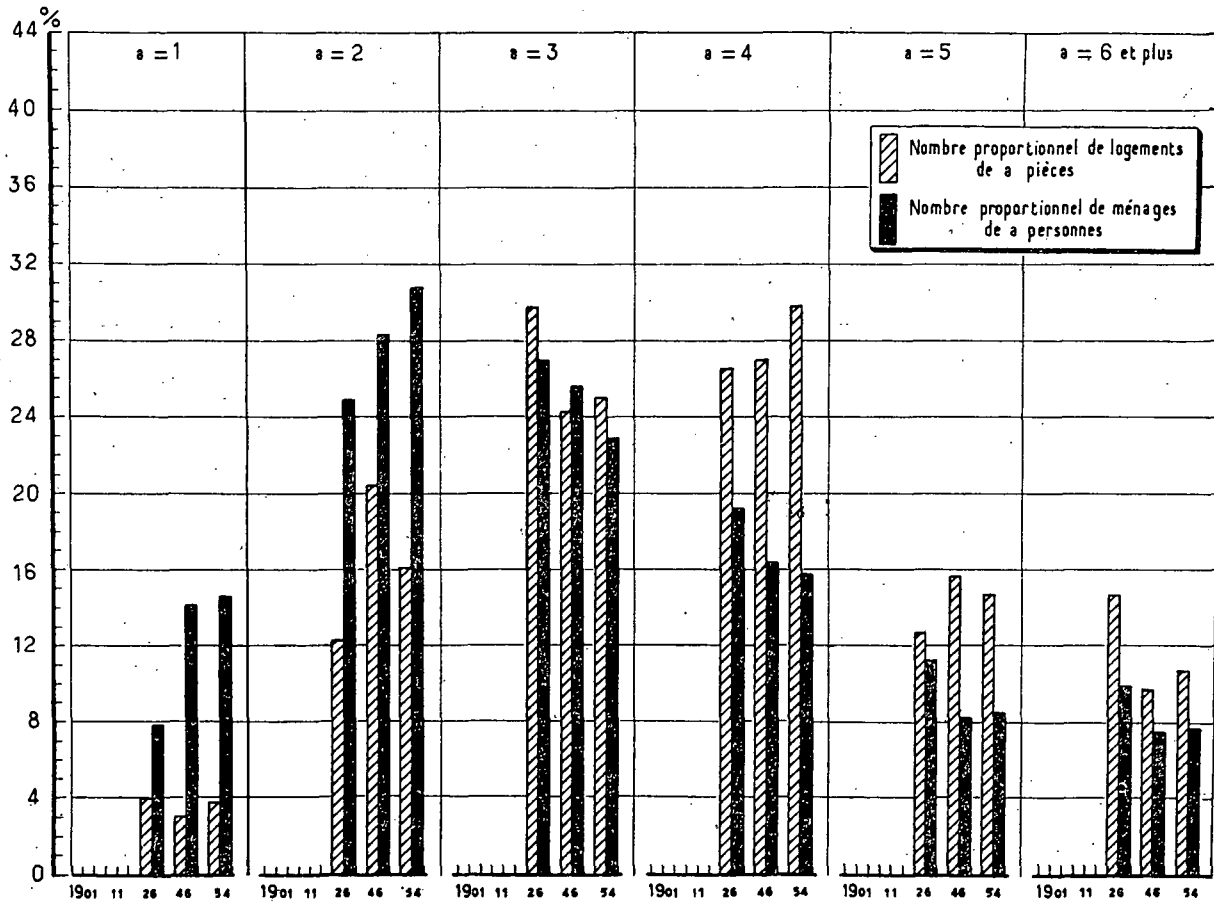

6° Degré d'encombrement des logements [10] (normes de 1911) [11]

Nombre de logements de chaque catégorie (%)					Catégories de logements	Nombre de personnes sur cent habitant des logements de chaque catégorie				
1901 (9)	1911 (9)	1926	1946	1954 [1]		1901 (9)	1911 (9)	1926	1946	1954 [1]
"	"	3,2	4,3	2,5surpeuplés.....	"	"	5,6	8,4	4 -
"	"	22 -	25,9	21,7insuffisants.....	"	"	30,7	36,1	33,6
"	"	24,8	30,3	25,6suffisants.....	"	"	23,5	27 -	25 -
"	"	28,8	23,3	25,7larges.....	"	"	27,4	21 -	24,1
"	"	21,2	16,2	24,5très larges.....	"	"	12,8	7,5	13,3

7° Surpeuplement des logements en 1954 [1] (normes du Secrétariat d'État à la Reconstruction et au Logement) [12]

Nombre de logements suivant le nombre α de personnes qui les occupent	Nombre de logements de						Nombre total B de logements occupés par α personnes [13]	A/B en %
	1 pièce	2 pièces	3 pièces	4 pièces	5 pièces	Ensemble = A		
NOMBRE TOTAL DE LOGEMENTS...	2.740	13.220	18.720	15.440	6.540	56.660	60.260	94 -
Nombre de logements en surpeuplement critique occupés par :								
3 personnes.....	320	///	///	///	///	320	13.800	2,3
4 personnes.....	120*	1.380	///	///	///	1.500	9.460	15,9
5 personnes.....	60*	560	///	///	///	620	5.060	12,3
6 personnes et plus.....	60*	380	920	300	///	1.660	4.600	36,1
ENSEMBLE.....	560	2.320	920	300	///	4.100	32.920	12,5
% par rapport au nombre total ..	20,4	17,5	4,9	1,9	///	7,2	///	///
Nombre de logements en surpeuplement temporairement admissible occupés par :								
2 personnes.....	580	///	///	///	///	580	18.540	3,1
3 personnes.....	///	2.540	///	///	///	2.540	13.800	18,4
5 personnes.....	///	///	1.380	///	///	1.380	5.060	27,3
7 personnes et plus.....	///	///	///	340	100*	440	2.300	19,1
ENSEMBLE.....	580	2.540	1.380	340	100*	4.940	39.700	12,4
% par rapport au nombre total ..	21,2	19,2	7,4	2,2	1,5*	8,7	///	///

8° Confort de l'habitation [14]

a. Age des immeubles en 1954.	Nombre d'immeubles (milliers) construits :						Total	b. Confort des immeubles.																	
	avant 1870	de 1871 à 1914	de 1915 à 1939	après 1940	non déclaré																				
Maisons individuelles...	0,83	1,05	1,58	0,57	0,05	4,08	<table border="1"> <thead> <tr> <th colspan="4">Nombre d'immeubles sur cent ayant [15] :</th> </tr> <tr> <th>l'eau courante</th> <th>l'électricité</th> <th>le gaz</th> <th>le tout à l'égout</th> </tr> </thead> <tbody> <tr> <td>En 1946..</td> <td>94 -</td> <td>99,4</td> <td>88,7</td> <td>73,5</td> </tr> <tr> <td>En 1954..</td> <td>94,7</td> <td>"</td> <td>"</td> <td>75,6</td> </tr> </tbody> </table>	Nombre d'immeubles sur cent ayant [15] :				l'eau courante	l'électricité	le gaz	le tout à l'égout	En 1946..	94 -	99,4	88,7	73,5	En 1954..	94,7	"	"	75,6
Nombre d'immeubles sur cent ayant [15] :																									
l'eau courante	l'électricité	le gaz	le tout à l'égout																						
En 1946..	94 -	99,4	88,7	73,5																					
En 1954..	94,7	"	"	75,6																					
Immeubles collectifs...	2,25	4,54	3,23	1,27	0,31	11,60																			
Hôtels et pensions de famille.....	0,05	0,05	0,01	-	0,01	0,12																			
Autres immeubles.....	0,17	0,34	0,17	0,07	0,02	0,77																			
ENSEMBLE.....	3,30	5,98	4,99	1,91	0,39	16,57																			

c. Confort des logements.

	Nombre de logements sur cent ayant [15] :											
	l'eau		l'électricité	le gaz de ville	une cuisine		une salle de bains	une baignoire ou douche installée	des W.C.		le chauffage central	le téléphone
	dans le logement	à l'étage			familiale [16]	petite [17]			réservés au ménage	en commun avec des tiers		
En 1946.....	90,4	1,7	99,4	89,4	86 -	12,5	33,2	"	74,4	25,5	"	"
En 1954 [1].....	95,7	1,4	99,5	89,4	61 -	33,2	"	37,6	78 -	20,7	20,9	8,8

N. B. — Voir les notes en tête de l'annexe. (1 à 17).

(9) En 1901 et 1911, Strasbourg était sous domination allemande. Les chiffres de population donnés ici sont tirés des recensements allemands de 1900 et 1910.

TOULON

ÉVOLUTION DES CONDITIONS DE LOGEMENT DE 1901 A 1954

	1901	1911	1926	1946	1954 [1]
1 ^o Population légale (milliers d'habitants)	101,6	104,6	115,1	125,7	141,1
2 ^o Immeubles :					
Nombre d'immeubles d'habitation (milliers) [2] [3].	"	"	10,7	13,8	16 -
Nombre de logements occupés dans ces immeubles (milliers) [4] [5]	27,3	32,3	34 -	39,9	45,7
Nombre moyen de logements occupés par immeuble.	"	"	3,2	2,9	2,9
Nombre moyen de personnes par immeuble [6].	"	"	10,8	9,1	8,8
3 ^o Logements :					
Nombre de logements occupés par la population municipale (milliers) [4] [7].	21,8	30,2	31,8	38,1	44,1
Nombre de personnes dans ces logements (milliers).	66,1	90,6	92,7	114,9	127 -
Nombre moyen de personnes par logement.	3 -	3 -	2,9	3 -	2,9
4 ^o Pièces :					
Nombre de pièces dans ces logements (milliers) [8].	70 -	95,4	108 -	111,3	127,2
Nombre moyen de pièces par logement.	3,2	3,2	3,4	2,9	2,9
Nombre moyen de personnes par pièce.	0,9	1 -	0,9	1 -	1 -

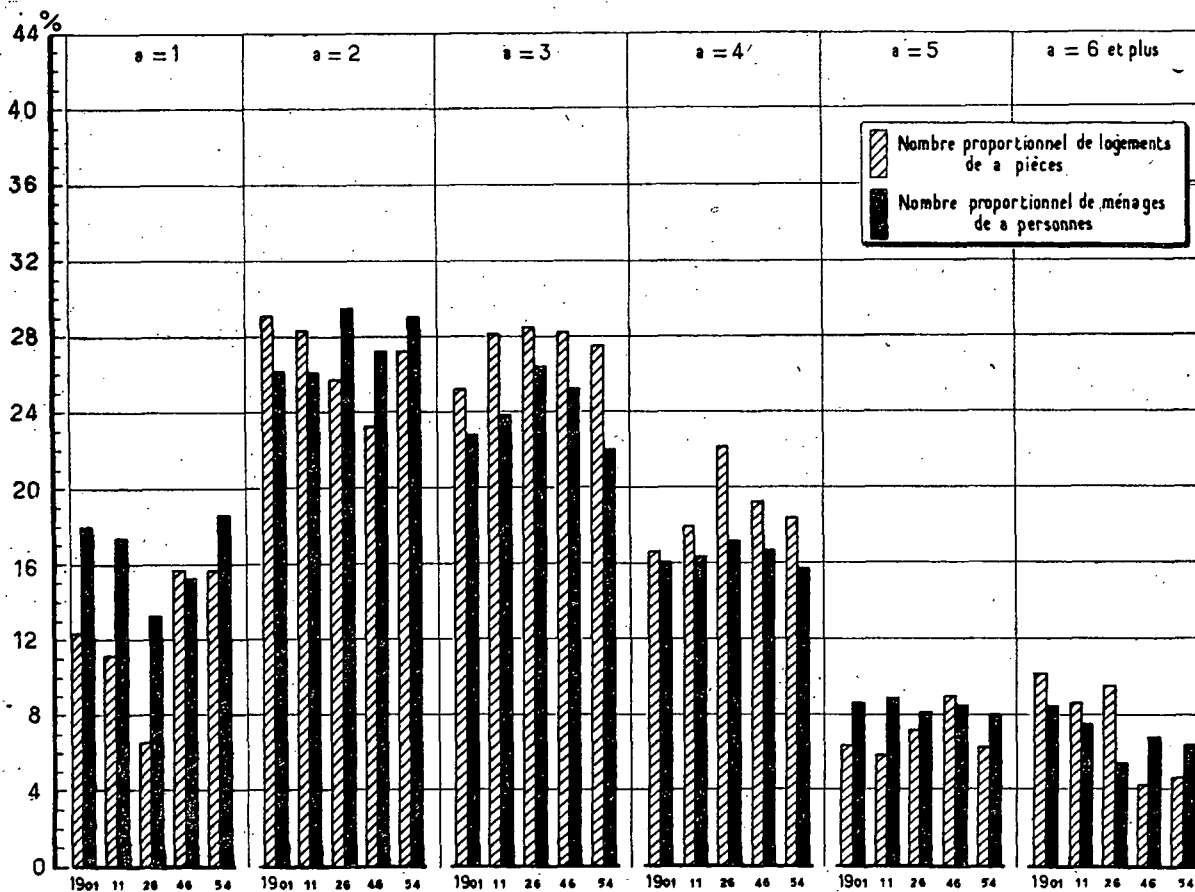
5^o Répartition proportionnelle des logements [7] suivant le nombre de personnes et de pièces [9]

6° Degré d'encombrement des logements [10] (normes de 1911) [11]

Nombre de logements de chaque catégorie (%)					Catégories de logements	Nombre de personnes sur cent habitant des logements de chaque catégorie				
1901	1911	1926	1946	1954 [1]		1901	1911	1926	1946	1954 [1]
4,8	4,1	2,9	10,4	9	surpeuplés	8,4	7,4	4,8	16	13,4
27	27,5	24,2	34,6	32,5	insuffisants	36,9	38,3	33,4	43,6	43,5
30,5	32	29,2	31,3	27,8	suffisants	24,3	25,6	26,7	24,3	22
18,8	17,9	21,8	13,2	15,2	larges	19,6	18,2	22,2	11,6	13,9
18,9	18,5	21,9	10,5	15,5	très larges	10,8	10,5	12,9	4,5	7,2

7° Surpeuplement des logements en 1954 [1] (normes du Secrétariat d'État à la Reconstruction et au Logement) [12]

Nombre de logements suivant le nombre α de personnes qui les occupent	Nombre de logements de						Nombre total B de logements occupés par α personnes [13]	A/B en %
	1 pièce	2 pièces	3 pièces	4 pièces	5 pièces	Ensemble = A		
NOMBRE TOTAL DE LOGEMENTS...	8.500	12.760	12.100	5.900	1.960	41.220	42.260	97,5
Nombre de logements en surpeuplement critique occupés par :								
3 personnes.....	1.200	///	///	///	///	1.200	9.340	12,8
4 personnes.....	860	1.820	///	///	///	2.680	6.720	39,9
5 personnes.....	340	880	///	///	///	1.220	3.360	36,3
6 personnes et plus.....	100*	400	560	220*	///	1.280	2.700	47,4
ENSEMBLE.....	2.500	3.100	560	220	///	6.380	22.120	28,8
% par rapport au nombre total ..	29,4	24,3	4,6	3,7*	///	15,5	///	///
Nombre de logements en surpeuplement temporairement admissible occupés par :								
2 personnes.....	2.800	///	///	///	///	2.800	12.280	22,8
3 personnes.....	///	3.160	///	///	///	3.160	9.340	33,8
5 personnes.....	///	///	1.000	///	///	1.000	3.360	29,8
7 personnes et plus.....	///	///	///	240*	40*	280*	1.340	20,9*
ENSEMBLE.....	2.800	3.160	1.000	240*	40*	7.240	26.320	27,5
% par rapport au nombre total ..	32,9	24,8	8,3	4,1*	2,*	17,6	///	///

8° Confort de l'habitation [14]

a. Age des immeubles en 1954.	Nombre d'immeubles (milliers) construits :						b. Confort des immeubles.																		
	avant 1870	de 1871 à 1914	de 1915 à 1939	après 1940	non déclaré	Total																			
Maisons individuelles...	0,97	2,25	3,11	0,94	0,34	7,61	<table border="1"> <thead> <tr> <th colspan="4">Nombre d'immeubles sur cent ayant [15] :</th> </tr> <tr> <th>l'eau courante</th> <th>l'électricité</th> <th>le gaz</th> <th>le tout à l'égout</th> </tr> </thead> <tbody> <tr> <td>En 1946..</td> <td>91,7</td> <td>97,8</td> <td>68,5</td> <td>58,5</td> </tr> <tr> <td>En 1954..</td> <td>95,9</td> <td>"</td> <td>"</td> <td>60,9</td> </tr> </tbody> </table>	Nombre d'immeubles sur cent ayant [15] :				l'eau courante	l'électricité	le gaz	le tout à l'égout	En 1946..	91,7	97,8	68,5	58,5	En 1954..	95,9	"	"	60,9
Nombre d'immeubles sur cent ayant [15] :																									
l'eau courante	l'électricité	le gaz	le tout à l'égout																						
En 1946..	91,7	97,8	68,5	58,5																					
En 1954..	95,9	"	"	60,9																					
Immeubles collectifs.....	2,25	2,63	2,02	0,63	0,32	7,85																			
Hôtels et pensions de famille.....	0,11	0,08	0,05	0,01	0,01	0,26																			
Autres immeubles.....	0,05	0,07	0,09	0,05	0,03	0,29																			
ENSEMBLE.....	3,38	5,03	5,27	1,63	0,70	16,01																			

c. Confort des logements.

	Nombre de logements sur cent ayant [15] :											
	l'eau		l'électricité	le gaz de ville	une cuisine		une salle de bains	une baignoire ou douche installée	des W.C.		le chauffage central	le téléphone
	dans le logement	à l'étage			familiale [16]	petite [17]			réservés au ménage	en commun avec des tiers		
En 1946.....	73,2	5	98,1	70,4	39	56,1	12,2	"	56,5	38,2	"	"
En 1954 [1].....	89,4	2,2	95,1	69,3	44,6	37,3	"	20,4	61,2	32,5	10,9	4,4

* N. B. — Voir les notes en tête de l'annexe.

TOULOUSE

ÉVOLUTION DES CONDITIONS DE LOGEMENT DE 1901 A 1954

	1901	1911	1926	1946	1954 [1]
1° Population légale (milliers d'habitants)	149,8	149,6	180,8	264,4	268,9
2° Immeubles :					
Nombre d'immeubles d'habitation (milliers) [2] [3].	"	"	22,4	33 -	36,7
Nombre de logements occupés dans ces immeubles (milliers) [4] [5]	45,5	46,9	59,1	82,1	87,3
Nombre moyen de logements occupés par immeuble.	"	"	2,6	2,5	2,4
Nombre moyen de personnes par immeuble [6]	"	"	8,1	8 -	7,3
3° Logements :					
Nombre de logements occupés par la population municipale (milliers) [4] [7].	45,2	46 -	57,3	81 -	85 -
Nombre de personnes dans ces logements (milliers).	138,7	137,7	168 -	240,6	251,6
Nombre moyen de personnes par logement.	3,1	3 -	2,9	3 -	3 -
4° Pièces :					
Nombre de pièces dans ces logements (milliers) [8].	143,3	150 -	190,1	245,4	258,6
Nombre moyen de pièces par logement.	3,2	3,3	3,3	3 -	3 -
Nombre moyen de personnes par pièce.	1 -	0,9	0,9	1 -	1 -

5° Répartition proportionnelle des logements [7] suivant le nombre de personnes et de pièces [9].

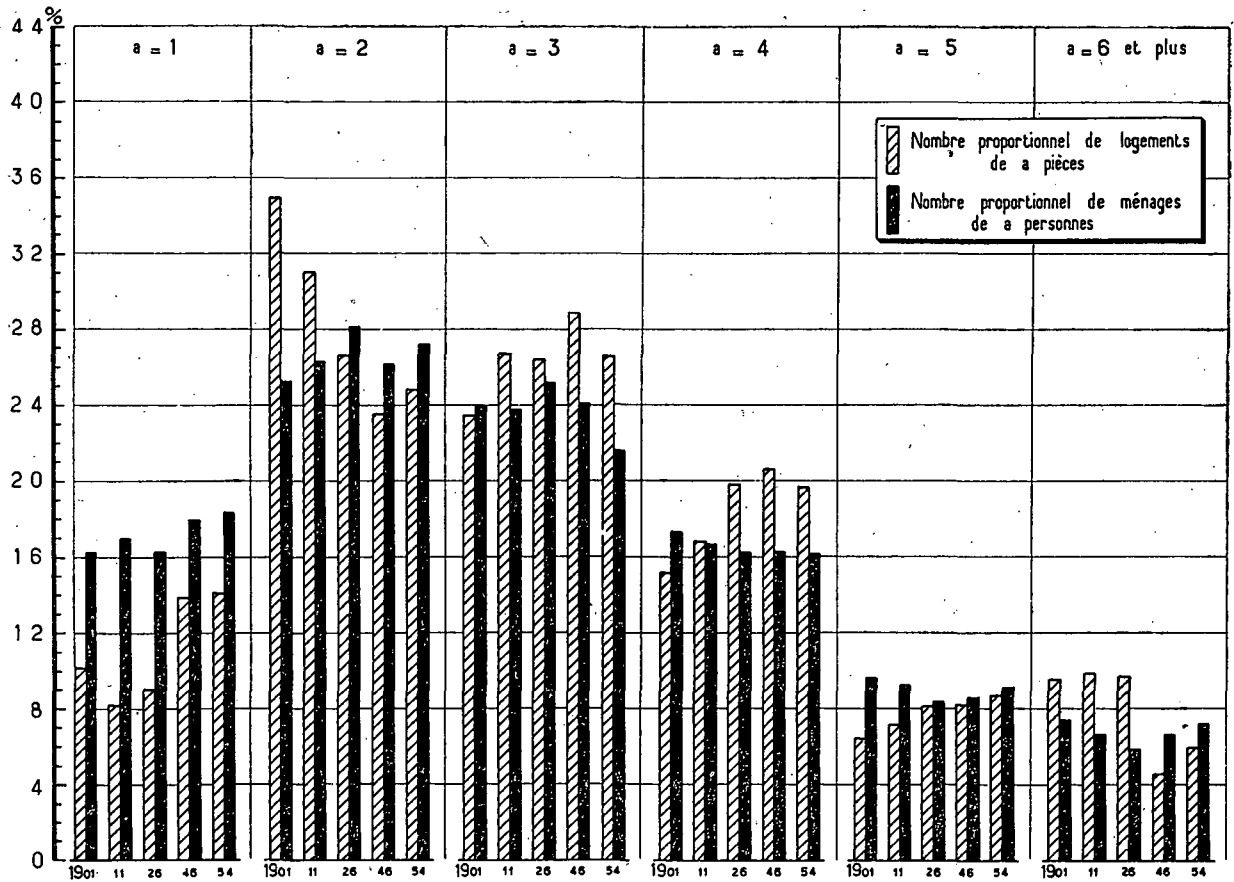

6° Degré d'encombrement des logements [10] (normes de 1911) [11]

Nombre de logements de chaque catégorie (%)					Catégories de logements	Nombre de personnes sur cent habitant des logements de chaque catégorie				
1901	1911	1926	1946	1954 [1]		1901	1911	1926	1946	1954 [1]
5,5	3,5	3 -	9 -	8,5	surpeuplés	9,3	6,3	5,2	14 -	12,6
30,2	26,5	23 -	32,5	30,6	insuffisants	39,6	36,5	32,3	42,2	41,5
28,9	29,9	31,4	33,6	29,7	suffisants	23,2	25,2	27,4	26 -	23,3
16,4	19,2	21,6	14 -	16,1	larges	17,3	20,3	22,9	12,9	15,2
19 -	20,9	21 -	10,9	15,1	très larges	10,6	11,7	12,2	4,9	7,4

7° Surpeuplement des logements en 1954 [1] (normes du Secrétariat d'État à la Reconstruction et au Logement) [12]

Nombre de logements suivant le nombre α de personnes qui les occupent	Nombre de logements de						Nombre total B de logements occupés par α personnes [13]	A/B en %
	1 pièce	2 pièces	3 pièces	4 pièces	5 pièces	Ensemble = A		
NOMBRE TOTAL DE LOGEMENTS...	16.000	23.460	22.520	12.200	4.680	78.860	82.020	96,1
Nombre de logements en surpeuplement critique occupés par :								
3 personnes.....	2.280	///	///	///	///	2.280	17.780	12,8
4 personnes.....	1.400	3.540	///	///	///	4.940	13.220	37,4
5 personnes.....	560	1.500	///	///	///	2.060	7.580	27,2
6 personnes et plus.....	260*	980	1.460	300	///	3.000	5.980	50,2
ENSEMBLE.....	4.500	6.020	1.460	300	///	12.280	44.560	27,6
% par rapport au nombre total ..	28,1	25,7	6,5	2,5	///	15,6	///	///
Nombre de logements en surpeuplement temporairement admissible occupés par :								
2 personnes.....	4.280	///	///	///	///	4.280	22.380	19,1
3 personnes.....	///	5.280	///	///	///	5.280	17.780	29,7
5 personnes.....	///	///	2.140	///	///	2.140	7.580	28,2
7 personnes et plus.....	///	///	///	320	100*	420	2.980	14,1
ENSEMBLE.....	4.280	5.280	2.140	320	100*	12.120	50.720	23,9
% par rapport au nombre total ..	26,8	22,5	9,5	2,6	2,1*	15,4	///	///

8° Confort de l'habitation [14]

a. Age des immeubles en 1954.	Nombre d'immeubles (milliers) construits :						b. Confort des immeubles.
	avant 1870	de 1871 à 1914	de 1915 à 1939	après 1940	non déclaré	Total	
Maisons individuelles...	3,23	5,09	8,03	3,30	1,05	20,70	Nombre d'immeubles sur cent ayant [15] : l'eau courante l'électricité le gaz le tout à l'égout En 1946.. 70,9 97,4 80 - 2,8 En 1954.. 82,8 " " 3,2
Immeubles collectifs...	5,51	4,62	2,59	0,92	1,16	14,80	
Hôtels et pensions de famille.....	0,13	0,12	0,01	0,01	0,03	0,30	
Autres immeubles.....	0,23	0,26	0,18	0,11	0,09	0,87	
ENSEMBLE.....	9,10	10,09	10,81	4,34	2,33	36,67	

c. Confort des logements.

	Nombre de logements sur cent ayant [15] :											
	l'eau		l'électricité	le gaz de ville	une cuisine		une salle de bains	une baignoire ou douche installée	des W.C.		le chauffage central	le téléphone
	dans le logement	à l'étage			familiale [16]	petite [17]			réservés au ménage	en commun avec des tiers		
En 1946.....	60,8	4,5	94,1	76,3	44,8	46,4	7,2	"	41,5	50,3	"	"
En 1954 [1].....	80,5	2,4	96 -	79,6	55,7	29,3	"	13,4	51,6	44,2	14,7	9,1

N. B. — Voir les notes en tête de l'annexe.

TOURCOING

ÉVOLUTION DES CONDITIONS DE LOGEMENT DE 1901 A 1954

	1901	1911	1926	1946	1954 [1]
1° Population légale (milliers d'habitants).....	79,2	82,6	81,4	76,1	83,4
2° Immeubles :					
Nombre d'immeubles d'habitation (milliers) [2] [3].	"	"	21,5	24,4	24,4
Nombre de logements occupés dans ces immeubles (milliers) [4] [5]	18,8	"	26,9	28,1	27,3
Nombre moyen de logements occupés par immeuble.	"	"	1,3	1,2	1,1
Nombre moyen de personnes par immeuble [6]....	"	"	3,8	3,1	3,4
3° Logements :					
Nombre de logements occupés par la population municipale (milliers) [4] [7].	18,1	"	26,6	26,5	26,6
Nombre de personnes dans ces logements (milliers).	76,2	"	79,2	74,2	79,6
Nombre moyen de personnes par logement.	4,2	"	3	2,8	3
4° Pièces :					
Nombre de pièces dans ces logements (milliers) [8].	93,4	"	120,4	113,4	120,3
Nombre moyen de pièces par logement.	5,2	"	4,5	4,3	4,5
Nombre moyen de personnes par pièce.	0,8	"	0,7	0,7	0,7

5° Répartition proportionnelle des logements [7] suivant le nombre de personnes et de pièces [9]

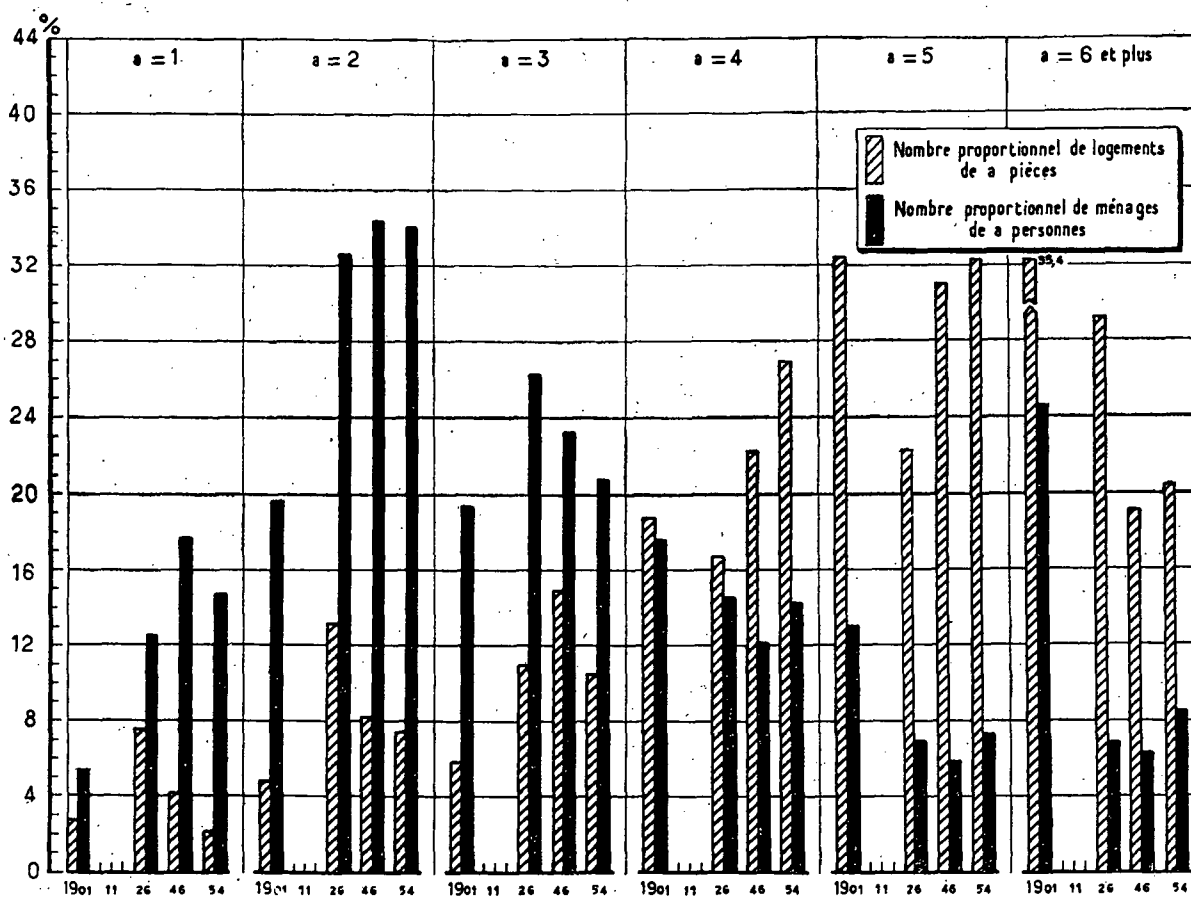

6° Degré d'encombrement des logements [10] (normes de 1911) [11]

Nombre de logements de chaque catégorie (%)					Catégories de logements	Nombre de personnes sur cent habitant des logements de chaque catégorie				
1901	1911	1926	1946	1954 [1]		1901	1911	1926	1946	1954 [1]
1,9	"	0,9	1,7	0,8	surpeuplés	3,9	"	1,4	3,1	1,2
22,3	"	11,4	13,8	14,2	insuffisants	35,1	"	17,3	22,8	24,1
17 -	"	20,9	21,9	15,2	suffisants	16,5	"	19 -	22,9	17,4
31 -	"	29,6	28 -	21,7	larges	29,1	"	35,5	30,7	25 -
27,8	"	37,2	34,6	48,1	très larges	15,4	"	26,8	20,5	32,3

7° Surpeuplement des logements en 1954 [1] (normes du Secrétariat d'État à la Reconstruction et au Logement) [12]

Nombre de logements suivant le nombre α de personnes qui les occupent	Nombre de logements de					Ensemble = A	Nombre total B de logements occupés par α personnes [13]	A/B en %
	1 pièce	2 pièces	3 pièces	4 pièces	5 pièces (9)			
NOMBRE TOTAL DE LOGEMENTS...	920	2.280	3.740	8.740	6.140	21.820	26.280	83 -
Nombre de logements en surpeuplement critique occupés par :								
3 personnes.....	80*	///	///	///	///	80*	5.480	1,5*
4 personnes.....	20*	120*	///	///	///	140*	3.760	3,7*
5 personnes.....	20*	40*	///	///	///	60*	1.920	3,1*
6 personnes et plus.....	20*	40*	120*	160*	///	340	2.240	15,2
ENSEMBLE.....	140*	200*	120*	160*	///	620	13.400	4,6
% par rapport au nombre total..	15,2*	8,8*	3,2*	1,8*	///	2,8	///	///
Nombre de logements en surpeuplement temporairement admissible occupés par :								
2 personnes.....	340	///	///	///	///	340	8.980	3,8
3 personnes.....	///	360	///	///	///	360	5.480	6,6
5 personnes.....	///	///	220*	///	///	220*	1.920	11,5*
7 personnes et plus.....	///	///	///	200*	60*	260*	1.120	23,2*
ENSEMBLE.....	340	360	220*	200*	60*	1.180	17.500	6,7
% par rapport au nombre total..	37 -	15,8	5,9*	2,3*	1 -*	5,4	///	///

8° Confort de l'habitation [14]

a. Age des immeubles en 1954.	Nombre d'immeubles (milliers) construits :						b. Confort des immeubles.															
	avant 1870	de 1871 à 1914	de 1915 à 1939	après 1940	non déclaré	Total																
Maisons individuelles...	49,57	12,83	3,62	1,29	0,31	22,62	Nombre d'immeubles sur cent ayant [15] : <table border="1"> <thead> <tr> <th></th> <th>l'eau courante</th> <th>l'électricité</th> <th>le gaz</th> <th>le tout à l'égout</th> </tr> </thead> <tbody> <tr> <td>En 1946..</td> <td>60,2</td> <td>92,6</td> <td>95,8</td> <td>9,6</td> </tr> <tr> <td>En 1954..</td> <td>83,9</td> <td>"</td> <td>"</td> <td>7,6</td> </tr> </tbody> </table>		l'eau courante	l'électricité	le gaz	le tout à l'égout	En 1946..	60,2	92,6	95,8	9,6	En 1954..	83,9	"	"	7,6
	l'eau courante	l'électricité	le gaz	le tout à l'égout																		
En 1946..	60,2	92,6	95,8	9,6																		
En 1954..	83,9	"	"	7,6																		
Immeubles collectifs...	0,27	0,53	0,23	0,06	0,02	1,11																
Hôtels et pensions de famille.....	0,02	0,05	0,01	-	-	0,08																
Autres immeubles.....	0,12	0,30	0,11	0,02	0,02	0,57																
ENSEMBLE.....	4,98	13,71	3,97	1,37	0,35	24,38																

c. Confort des logements.

	Nombre de logements sur cent ayant [15] :											
	l'eau		l'électricité	le gaz de ville	une cuisine		une salle de bains	une baignoire ou douche installée	des W.C.		le chauffage central	le téléphone
	dans le logement	à l'étage			familiale [16]	petite [17]			réservés au ménage	en commun avec des tiers		
En 1946.....	25,7	3,3	92,5	92,5	53 -	37,8	7,1	"	71,5	27,4	"	"
En 1954 [1].....	77,7	0,8	98,6	93,2	70,2	22,5	"	15 -	81,2	17,3	9,4	8,5

N. B. — Voir les notes en tête de l'annexe. (1 à 17).

(9) La répartition des logements de 5 pièces et plus entre logements de 5 pièces et logements de 6 pièces et plus a été calculée d'après celle de Roubaix.

TOURS

ÉVOLUTION DES CONDITIONS DE LOGEMENT DE 1901 A 1954

	1901	1911	1926	1946	1954 [1]
1° Population légale (milliers d'habitants)	64,7	73,4	77,2	80 -	83,6
2° Immeubles :					
Nombre d'immeubles d'habitation (milliers) [2] [3] .	"	"	12 -	12,8	13,8
Nombre de logements occupés dans ces immeubles (milliers) [4] [5]	19,7	"	26,5	27 -	29 -
Nombre moyen de logements occupés par immeuble.	"	"	2,2	2,1	2,1
Nombre moyen de personnes par immeuble [6]	"	"	6,4	6,3	6,1
3° Logements :					
Nombre de logements occupés par la population municipale (milliers) [4] [7]	19,2	"	24,9	27,6	28,6
Nombre de personnes dans ces logements (milliers).	56,3	"	68,8	75,4	77,7
Nombre moyen de personnes par logement	2,9	"	2,8	2,7	2,7
4° Pièces :					
Nombre de pièces dans ces logements (milliers) [8] .	62,2	"	81,1	76,4	82,8
Nombre moyen de pièces par logement	3,2	"	3,3	2,8	2,9
Nombre moyen de personnes par pièce	0,9	"	0,9	1 -	0,9

5° Répartition proportionnelle des logements [7] suivant le nombre de personnes et de pièces [9]

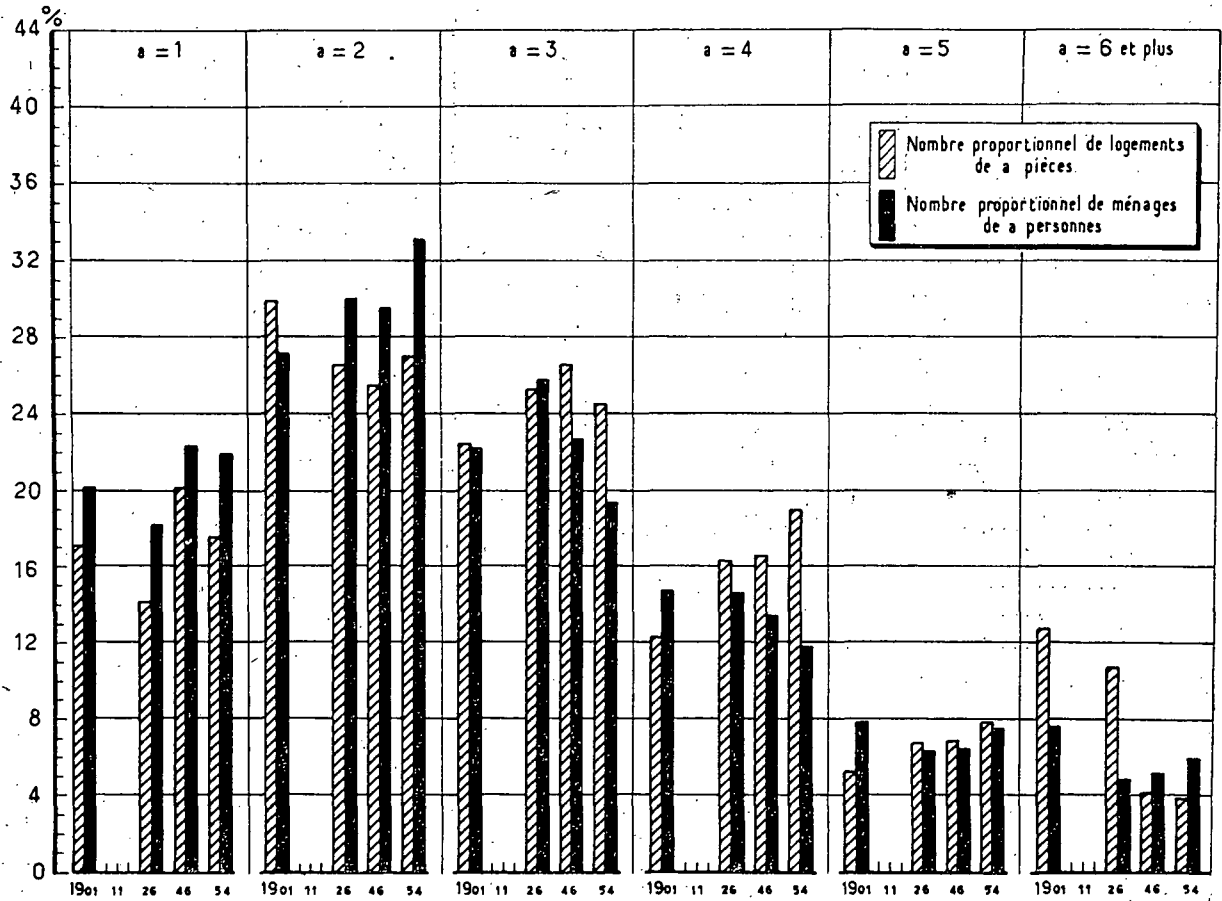

6° Degré d'encombrement des logements [10] (normes de 1911) [11]

Nombre de logements de chaque catégorie (%)					Catégories de logements	Nombre de personnes sur cent habitant des logements de chaque catégorie				
1901	1911	1926	1946	1954 [1]		1901	1911	1926	1946	1954 [1]
5,3	"	4,1	7,9	7,5surpeuplés.....	9,9	"	6,8	13,8	11,9
26,2	"	22,9	29,8	27,4insuffisants.....	34,5	"	31,1	39,4	38,9
32,6	"	31 -	36,9	30,8suffisants.....	23,9	"	26 -	28,4	25 -
15,9	"	20 -	12,8	15,5larges.....	17,7	"	21,7	12,7	14,8
20 -	"	22 -	12,6	18,8très larges.....	14 -	"	14,4	5,7	9,4

7° Surpeuplement des logements en 1954 [1] (normes du Secrétariat d'État à la Reconstruction et au Logement) [12]

Nombre de logements suivant le nombre α de personnes qui les occupent	Nombre de logements de						Nombre total B de logements occupés par α personnes [13]	A/B en %
	1 pièce	2 pièces	3 pièces	4 pièces	5 pièces	Ensemble = A		
NOMBRE TOTAL DE LOGEMENTS...	5.900	8.960	6.980	4.200	1.340	27.380	28.360	96,5
Nombre de logements en surpeuplement critique occupés par :								
3 personnes.....	700	///	///	///	///	700	5.500	12,7
4 personnes.....	400	860	///	///	///	1.260	3.360	37,5
5 personnes.....	240*	480	///	///	///	720	2.140	33,6
6 personnes et plus.....	60*	240*	380	120*	///	800	1.700	47,1
ENSEMBLE.....	1.400	1.580	380	120*	///	3.480	12.700	27,4
% par rapport au nombre total ..	23,7	17,6	5,4	2,9*	///	12,7	///	///
Nombre de logements en surpeuplement temporairement admissible occupés par :								
2 personnes.....	1.880	///	///	///	///	1.880	9.420	20 -
3 personnes.....	///	1.760	///	///	///	1.760	5.500	32 -
5 personnes.....	///	///	620	///	///	620	2.140	29 -
7 personnes et plus.....	///	///	///	120*	60*	180*	840	21,4*
ENSEMBLE.....	1.880	1.760	620	120*	60*	4.440	17.900	24,8
% par rapport au nombre total ..	31,9	19,6	8,9	2,9*	4,5*	16,2	///	///

8° Confort de l'habitation [14]

a. Agé des immeubles en 1954.	Nombre d'immeubles (milliers) construits :						Total	b. Confort des immeubles.																	
	avant 1870	de 1871 à 1914	de 1915 à 1939	après 1940 -	non déclaré																				
Maisons individuelles ...	1,21	3,37	2,48	0,40	0,17	7,63	<table border="1"> <thead> <tr> <th colspan="4">Nombre d'immeubles sur cent ayant [15] :</th> </tr> <tr> <th>l'eau courante</th> <th>l'électricité</th> <th>le gaz</th> <th>le tout à l'égout</th> </tr> </thead> <tbody> <tr> <td>En 1946..</td> <td>89,6</td> <td>97,9</td> <td>90,6</td> <td>6,3</td> </tr> <tr> <td>En 1954..</td> <td>94,6</td> <td>"</td> <td>"</td> <td>9 -</td> </tr> </tbody> </table>	Nombre d'immeubles sur cent ayant [15] :				l'eau courante	l'électricité	le gaz	le tout à l'égout	En 1946..	89,6	97,9	90,6	6,3	En 1954..	94,6	"	"	9 -
Nombre d'immeubles sur cent ayant [15] :																									
l'eau courante	l'électricité	le gaz	le tout à l'égout																						
En 1946..	89,6	97,9	90,6	6,3																					
En 1954..	94,6	"	"	9 -																					
Immeubles collectifs. ...	1,97	2,45	0,75	0,34	0,11	5,62																			
Hôtels et pensions de famille.....	0,12	0,09	0,01	-	0,01	0,23																			
Autres immeubles.....	0,15	0,11	0,05	0,02	0,01	0,34																			
ENSEMBLE.....	3,45	6,02	3,29	0,76	0,30	13,82																			

c. Confort des logements.

	Nombre de logements sur cent ayant [15] :											
	l'eau		l'électricité	le gaz de ville	une cuisine		une salle de bains	une baignoire ou douche installée	des W.C.		le chauffage central	le téléphone
	dans le logement	à l'étage			familiale [16]	petite [17]			réservés au ménage	en commun avec des tiers		
En 1946.....	55,2	9,6	94,7	75,6	34,8	48,9	8 -	"	43,8	55,6	"	"
En 1954 [1].....	83,4	5,8	97,1	81,5	42,2	41 -	"	13,7	53,8	43,6	19,7	9 -

N. B. — Voir les notes en tête de l'annexe.

TROYES

ÉVOLUTION DES CONDITIONS DE LOGEMENT DE 1901 A 1954

	1901	1911	1926	1946	1954 [1]
1° Population légale (milliers d'habitants).....	53,1	55,5	58,3	58,8	58,8
2° Immeubles :					
Nombre d'immeubles d'habitation (milliers) [2] [3].	"	"	6,8	7,8	8,3
Nombre de logements occupés dans ces immeubles (milliers) [4] [5]	16,6	"	19,5	19,4	20,2
Nombre moyen de logements occupés par immeuble.	"	"	2,9	2,5	2,4
Nombre moyen de personnes par immeuble [6] . . .	"	"	8,6	7,5	7,1
3° Logements :					
Nombre de logements occupés par la population municipale (milliers) [4] [7].	15,9	"	19 -	18,7	19,7
Nombre de personnes dans ces logements (milliers).	47,3	"	53,1	52,2	56,5
Nombre moyen de personnes par logement.	3 -	"	2,8	2,8	2,9
4° Pièces :					
Nombre de pièces dans ces logements (milliers) [8].	44,1	"	54,3	52,6	60,9
Nombre moyen de pièces par logement.	2,8	"	2,9	2,8	3,1
Nombre moyen de personnes par pièce.	1,1	"	1 -	1 -	0,9

5° Répartition proportionnelle des logements [7] suivant le nombre de personnes et de pièces [9]

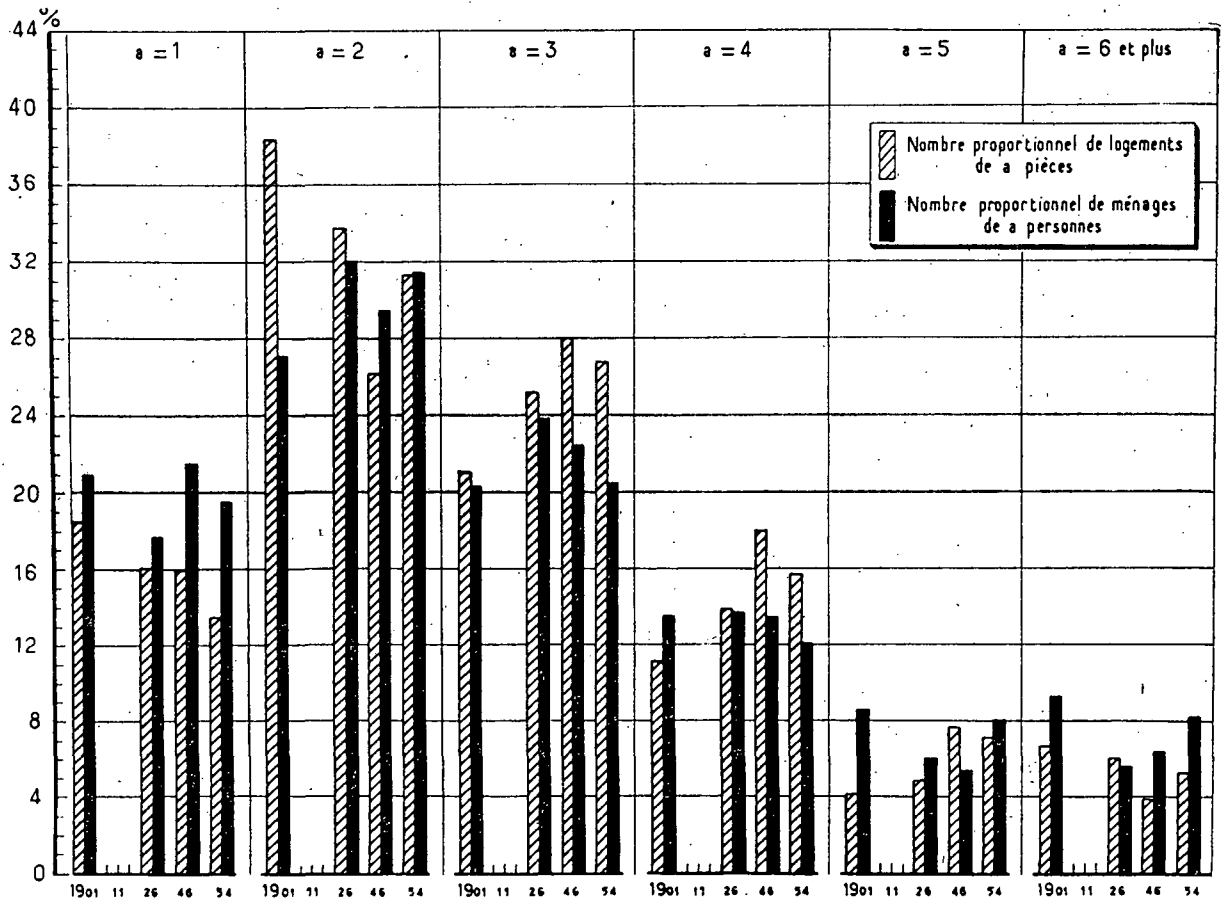

6° Degré d'encombrement des logements [10] (normes de 1911) [11]

Nombre de logements de chaque catégorie (%)					Catégories de logements	Nombre de personnes sur cent habitant des logements de chaque catégorie				
1901	1911	1926	1946	1954 [1]		1901	1911	1926	1946	1954 [1]
9,6	"	5,7	9,4	8,4	surpeuplés	18,3	"	10,3	17 -	13,8
29,3	"	28,2	29,7	28,8	insuffisants	37,5	"	37,1	38,9	40 -
32,7	"	33 -	34,5	29,6	suffisants	22,7	"	26,5	26,4	23,2
12,2	"	15,9	11,8	13,4	larges	12,5	"	16,3	11,3	13 -
16,2	"	17,2	14,6	19,8	très larges	9 -	"	9,8	6,4	10 -

7° Surpeuplement des logements en 1954 [1] (normes du Secrétariat d'État à la Reconstruction et au Logement) [12]

Nombre de logements suivant le nombre α de personnes qui les occupent	Nombre de logements de						Nombre total B de logements occupés par α personnes [13]	A/B en %
	1 pièce	2 pièces	3 pièces	4 pièces	5 pièces	Ensemble = A		
NOMBRE TOTAL DE LOGEMENTS...	3.300	6.860	4.720	2.660	920	18.460	19.240	95,9
Nombre de logements en surpeuplement critique occupés par :								
3 personnes.....	460	///	///	///	///	460	3.940	11,7
4 personnes.....	160*	680	///	///	///	840	2.320	36,2
5 personnes.....	40*	400	///	///	///	440	1.540	28,6
6 personnes et plus.....	180*	380	320	40*	///	920	1.580	58,2
ENSEMBLE.....	840	1.460	320	40*	///	2.660	9.380	28,4
% par rapport au nombre total ..	25,5	21,3	6,8	1,5*	///	14,4	///	///
Nombre de logements en surpeuplement temporairement admissible occupés par :								
2 personnes.....	1.100	///	///	///	///	1.100	6.080	18,1
3 personnes.....	///	1.360	///	///	///	1.360	3.940	34,5
5 personnes.....	///	///	480	///	///	480	1.540	31,2
7 personnes et plus.....	///	///	///	60*	40*	100*	780	12,8*
ENSEMBLE.....	1.100	1.360	480	60*	40*	3.040	12.340	24,6
% par rapport au nombre total ..	33,3	19,8	10,2	2,3*	4,3*	16,5	///	///

8° Confort de l'habitation [14]

a. Age des immeubles en 1954.	Nombre d'immeubles (milliers) construits :						b. Confort des immeubles.														
	avant 1870	de 1871 à 1914	de 1915 à 1939	après 1940	non déclaré	Total															
Maisons individuelles ...	0,84	1,26	1,48	0,22	0,19	3,99	Nombre d'immeubles sur cent ayant [15] : <table border="1"> <thead> <tr> <th>l'eau courante</th> <th>l'électricité</th> <th>le gaz</th> <th>le tout à l'égout</th> </tr> </thead> <tbody> <tr> <td>En 1946 ..</td> <td>82,5</td> <td>95,8</td> <td>76,9</td> <td>45,9</td> </tr> <tr> <td>En 1954 ..</td> <td>89,2</td> <td>"</td> <td>"</td> <td>50,9</td> </tr> </tbody> </table>	l'eau courante	l'électricité	le gaz	le tout à l'égout	En 1946 ..	82,5	95,8	76,9	45,9	En 1954 ..	89,2	"	"	50,9
l'eau courante	l'électricité	le gaz	le tout à l'égout																		
En 1946 ..	82,5	95,8	76,9	45,9																	
En 1954 ..	89,2	"	"	50,9																	
Immeubles collectifs. ...	1,70	1,25	0,59	0,20	0,11	3,85															
Hôtels et pensions de famille.....	0,07	0,02	-	-	-	0,09															
Autres immeubles.....	0,16	0,13	0,08	0,03	0,01	0,41															
ENSEMBLE.....	2,77	2,66	2,15	0,45	0,31	8,34															

c. Confort des logements.

	Nombre de logements sur cent ayant [15] :											
	l'eau		l'électricité	le gaz de ville	une cuisine		une salle de bains	une baignoire ou douche installée	des W.C.		le chauffage central	le téléphone
	dans le logement	à l'étage			familiale [16]	petite [17]			réservés au ménage	en commun avec des tiers		
En 1946	57,9	4,9	94,6	74,7	38,6	44,3	6 -	"	40,3	54,7	"	"
En 1954 [1]	74,7	3,1	97,2	73,6	52,9	32 -	"	9,9	42,9	52,7	12,2	9,1

N. B. - Voir les notes en tête de l'annexe.

VERSAILLES

ÉVOLUTION DES CONDITIONS DE LOGEMENT DE 1901 A 1954

	1901	1911	1926	1946	1954 [1]
1° Population légale (milliers d'habitants)	55 -	60,5	68,6	70,1	84,4
2° Immeubles :					
Nombre d'immeubles d'habitation (milliers) [2] [3].	"	"	4,6	4 -	6,1
Nombre de logements occupés dans ces immeubles (milliers) [4] [5]	15,5	"	19,8	15,1 (θ)	24,2
Nombre moyen de logements occupés par immeuble.	"	"	4,3	3,8 (θ)	4 -
Nombre moyen de personnes par immeuble [6].	"	"	14,9	17,5	13,8
3° Logements :					
Nombre de logements occupés par la population municipale (milliers) [4] [7].	14,2	"	17,8	21,8 (θ)	23,5
Nombre de personnes dans ces logements (milliers).	41,7	"	52 -	62,5	72,3
Nombre moyen de personnes par logement.	2,9	"	2,9	2,9	3,1
4° Pièces :					
Nombre de pièces dans ces logements (milliers) [8].	52,1	"	65,7	68,7	74,1
Nombre moyen de pièces par logement.	3,7	"	3,7	3,2	3,2
Nombre moyen de personnes par pièce.	0,8	"	0,8	0,9	1 -

5° Répartition proportionnelle des logements [7] suivant le nombre de personnes et de pièces [9]

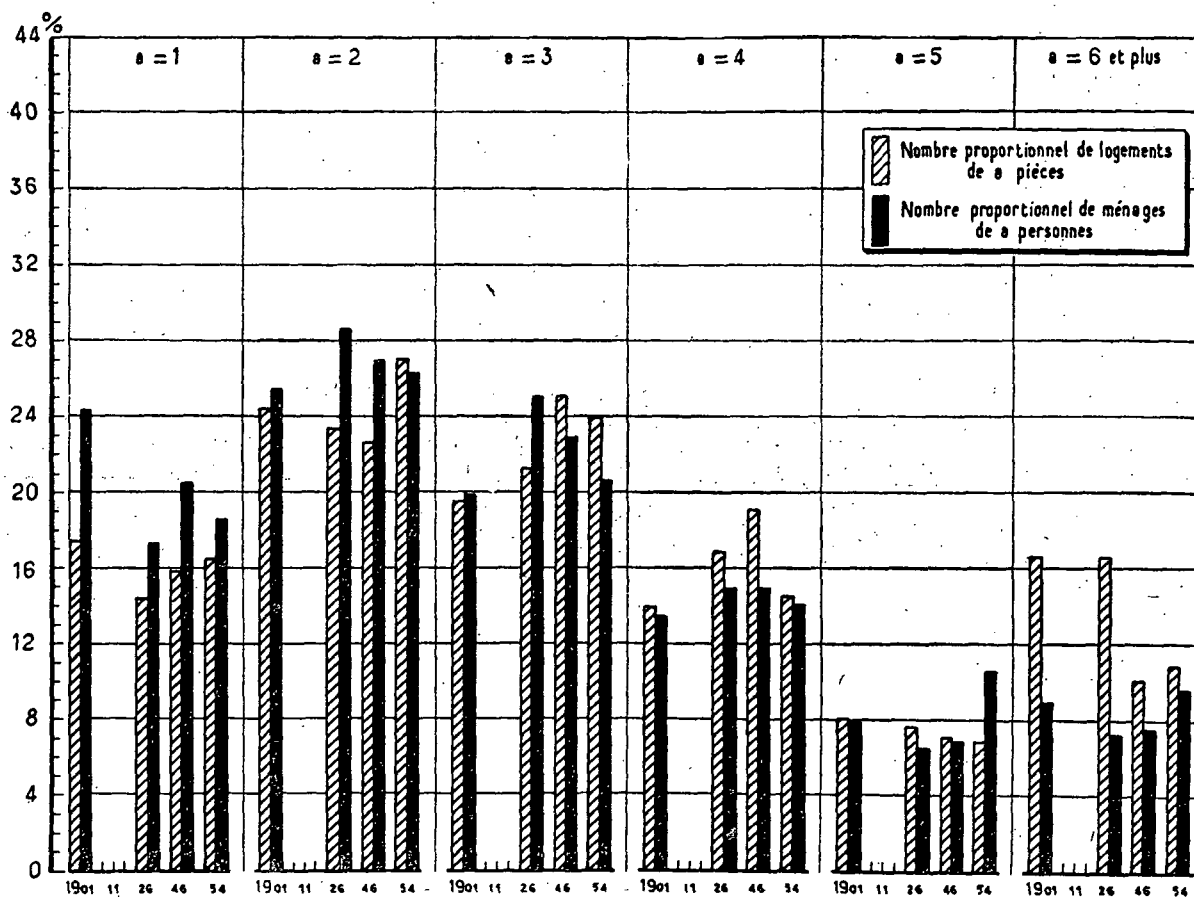

6° Degré d'encombrement des logements [10] (normes de 1911) [11]

Nombre de logements de chaque catégorie (%)					Catégories de logements	Nombre de personnes sur cent habitant des logements de chaque catégorie				
1901	1911	1926	1946	1954 [1]		1901	1911	1926	1946	1954 [1]
5,2	"	4,2	6,9	9,1surpeuplés.....	9,4	"	6,6	11,1	13,3
21,5	"	22 -	27,7	30,5insuffisants.....	29,3	"	28,4	37,1	40,3
28,1	"	28,3	33,2	29,6suffisants.....	20,8	"	23,2	26,3	23 -
17,2	"	20,9	16,5	15,2larges.....	21,6	"	24,9	17,8	15,3
28 -	"	24,6	15,7	15,6très larges.....	18,9	"	16,9	7,7	8,1

7° Surpeuplement des logements en 1954 [1] (normes du Secrétariat d'État à la Reconstruction et au Logement) [12]

Nombre de logements suivant le nombre α de personnes qui les occupent	Nombre de logements de						Nombre total B de logements occupés par α personnes [13]	A/B en %
	1 pièce	2 pièces	3 pièces	4 pièces	5 pièces	Ensemble = A		
NOMBRE TOTAL DE LOGEMENTS...	4.540	6.600	5.640	2.600	1.300	20.680	22.540	91,7
Nombre de logements en surpeuplement critique occupés par :								
3 personnes.....	540	///	///	///	///	540	4.660	11,6
4 personnes.....	440	780	///	///	///	1.220	3.180	38,4
5 personnes.....	220*	440	///	///	///	660	2.380	27,7
6 personnes et plus.....	20*	400	420	80*	///	920	2.160	42,6
ENSEMBLE.....	1.220	1.620	420	80*	///	3.340	12.380	27 -
% par rapport au nombre total ..	26,9	24,5	7,4	3,1*	///	16,2	///	///
Nombre de logements en surpeuplement temporairement admissible occupés par :								
2 personnes.....	1.280	///	///	///	///	1.280	5.960	21,5
3 personnes.....	///	1.580	///	///	///	1.580	4.660	33,9
5 personnes.....	///	///	720	///	///	720	2.380	30,2
7 personnes et plus.....	///	///	///	80*	20*	100*	2.160	4,6*
ENSEMBLE.....	1.280	1.580	720	80*	20*	3.680	15.160	24,3
% par rapport au nombre total ..	28,2	23,9	12,8	3,1*	1,5*	17,8	///	///

8° Confort de l'habitation [14]

a. Age des immeubles en 1954.	Nombre d'immeubles (milliers) construits :						b. Confort des immeubles.																		
	avant 1870	de 1871 à 1914	de 1915 à 1939	après 1940	non déclaré	Total																			
Maisons individuelles ...	0,50	0,90	1,18	0,17	0,20	2,95	<table border="1"> <thead> <tr> <th colspan="4">Nombre d'immeubles sur cent ayant [15] :</th> </tr> <tr> <th>l'eau courante</th> <th>l'électricité</th> <th>le gaz</th> <th>le tout à l'égout</th> </tr> </thead> <tbody> <tr> <td>En 1946 ..</td> <td>95,8</td> <td>96,6</td> <td>80,7</td> <td>3,2</td> </tr> <tr> <td>En 1954 ..</td> <td>93,1</td> <td>"</td> <td>"</td> <td>14,1</td> </tr> </tbody> </table>	Nombre d'immeubles sur cent ayant [15] :				l'eau courante	l'électricité	le gaz	le tout à l'égout	En 1946 ..	95,8	96,6	80,7	3,2	En 1954 ..	93,1	"	"	14,1
Nombre d'immeubles sur cent ayant [15] :																									
l'eau courante	l'électricité	le gaz	le tout à l'égout																						
En 1946 ..	95,8	96,6	80,7	3,2																					
En 1954 ..	93,1	"	"	14,1																					
Immeubles collectifs. ...	1,40	0,52	0,43	0,07	0,25	2,67																			
Hôtels et pensions de famille.....	0,09	0,02	-	-	0,01	0,12																			
Autres immeubles.....	0,19	0,07	0,03	0,02	0,03	0,34																			
ENSEMBLE.....	2,18	1,51	1,64	0,26	0,49	6,08																			

c. Confort des logements.

	Nombre de logements sur cent ayant [15] :											
	l'eau		l'électricité	le gaz de ville	une cuisine		une salle de bains	une baignoire ou douche installée	des W.C.		le chauffage central	le téléphone
	dans le logement	à l'étage			familiale [16]	petite [17]			réservés au ménage	en commun avec des tiers		
En 1946.....	66,9	9,4	93,4	72,9	30,5	54,4	14,9	"	45,9	50,4	"	"
En 1954 [1].....	82,7	8,3	94,8	73,6	39,1	39,9	"	18,6	48,9	45,8	25,4	16,2

N. B. — Voir les notes en tête de l'annexe. (1 à 17)

(9) Il n'y a pas d'ajustement, en 1946, entre les bordereaux de maison et les feuilles de ménage. Le nombre de logements tiré des bordereaux de maison paraît faible.

VILLEURBANNE

ÉVOLUTION DES CONDITIONS DE LOGEMENT DE 1901 A 1954

	1901	1911	1926	1946	1954 [1]
1° <i>Population légale</i> (milliers d'habitants)	29,2	42,5	63,8	82,4	81,8
2° <i>Immeubles :</i>					
Nombre d'immeubles d'habitation (milliers) [2] [3].	"	"	5,2	6,5	7,7
Nombre de logements occupés dans ces immeubles (milliers) [4] [5]	"	"	21,3	27,5	28,5
Nombre moyen de logements occupés par immeuble.	"	"	4,1	4,2	3,7
Nombre moyen de personnes par immeuble [6]	"	"	12,3	12,7	10,7
3° <i>Logements :</i>					
Nombre de logements occupés par la population municipale (milliers) [4] [7].	"	"	20,2	28,2	28,5
Nombre de personnes dans ces logements (milliers).	"	"	60 -	80,6	80,2
Nombre moyen de personnes par logement.	"	"	3 -	2,9	2,8
4° <i>Pièces :</i>					
Nombre de pièces dans ces logements (milliers) [8].	"	"	50,9	71,2	71 -
Nombre moyen de pièces par logement.	"	"	2,5	2,5	2,5
Nombre moyen de personnes par pièce.	"	"	1,2	1,1	1,1

5° Répartition proportionnelle des logements [7] suivant le nombre de personnes et de pièces [9]

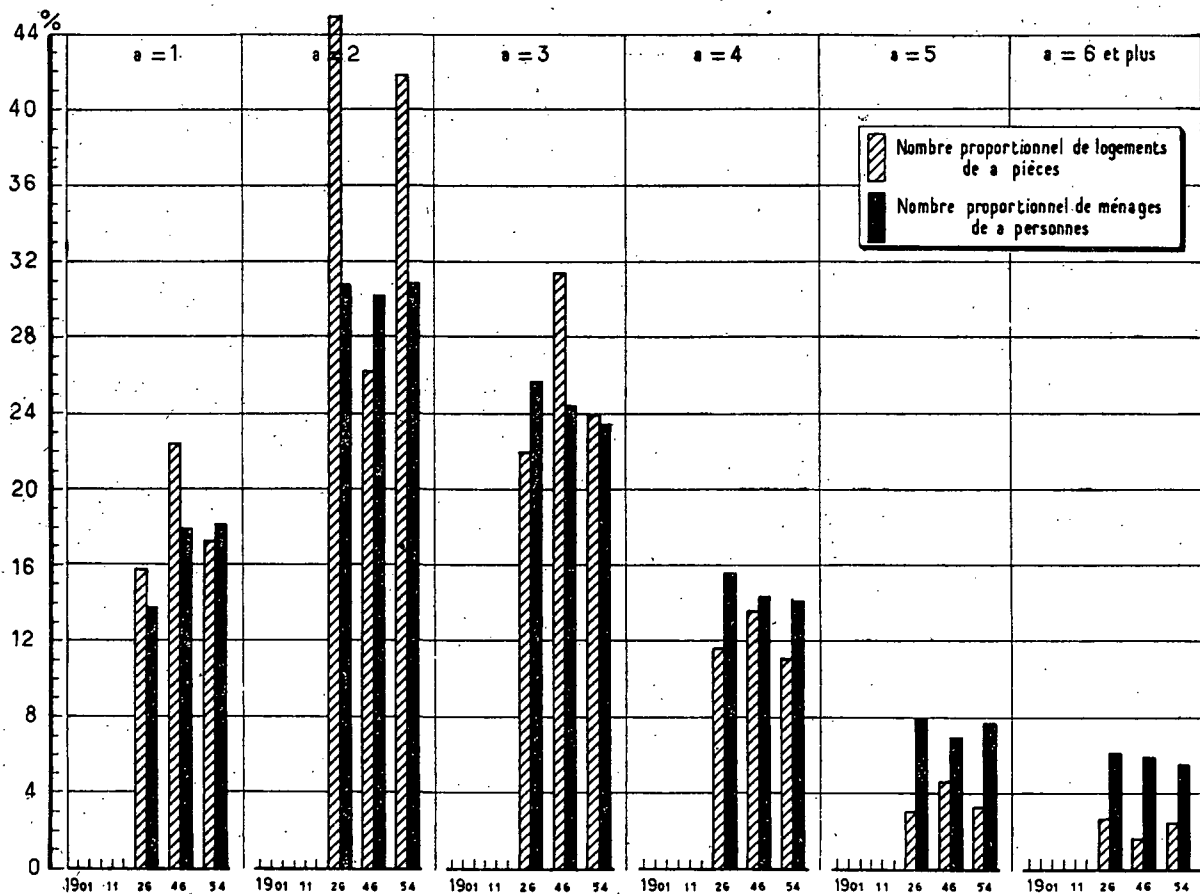

6° Degré d'encombrement des logements [10] (normes de 1911) [11]

Nombre de logements de chaque catégorie (%)					Catégories de logements	Nombre de personnes sur cent habitant des logements de chaque catégorie				
1901	1911	1926	1946	1954 [1]		1901	1911	1926	1946	1954 [1]
"	"	7,5	18,3	14,1surpeuplés.....	"	"	13 -	28,2	20,7
"	"	36,3	36,8	33,8insuffisants.....	"	"	45,2	42,4	43,3
"	"	35,9	31 -	29,3suffisants.....	"	"	27,1	20,8	21,2
"	"	10,7	6,4	10,2larges.....	"	"	10 -	5,5	9 -
"	"	9,6	7,5	12,6très larges.....	"	"	4,7	3,1	5,8

7° Surpeuplement des logements en 1954 [1] (normes du Secrétariat d'État à la Reconstruction et au Logement) [12]

Nombre de logements suivant le nombre a de personnes qui les occupent	Nombre de logements de					Ensemble = A	Nombre total B de logements occupés par a personnes [13]	A/B en %
	1 pièce	2 pièces	3 pièces	4 pièces	5 pièces (9)			
NOMBRE TOTAL DE LOGEMENTS...	7.400	10.680	5.760	2.200	580	26.620	27.120	98,2
Nombre de logements en surpeuplement critique occupés par :								
3 personnes.....	1.460	///	///	///	///	1.460	6.380	22,9
4 personnes.....	940	1.240	///	///	///	2.180	3.840	56,8
5 personnes.....	380	540	///	///	///	920	2.080	44,2
6 personnes et plus.....	140*	360	340	80*	///	920	1.480	62,2
ENSEMBLE.....	2.920	2.140	340	80*	///	5.480	13.780	39,8
% par rapport au nombre total...	39,5	20 -	5,9	3,6*	///	20,6	///	///
Nombre de logements en surpeuplement temporairement admissible occupés par :								
2 personnes.....	2.180	///	///	///	///	2.180	8.420	25,9
3 personnes.....	///	2.860	///	///	///	2.860	6.380	44,8
5 personnes.....	///	///	600	///	///	600	2.080	28,8
7 personnes et plus.....	///	///	///	100*	-	100*	740	13,5*
ENSEMBLE.....	2.180	2.860	600	100*	-	5.740	17.620	32,6
% par rapport au nombre total...	29,5	26,8	10,4	4,5*	-	21,6	///	///

8° Confort de l'habitation [14]

a. Age des immeubles en 1954.	Nombre d'immeubles (milliers) construits :					Total	b. Confort des immeubles.																		
	avant 1870	de 1871 à 1914	de 1915 à 1939	après 1940	non déclaré																				
Maisons individuelles...	0,17	1,03	1,91	0,26	0,17	3,54	<table border="1"> <thead> <tr> <th colspan="4">Nombre d'immeubles sur cent ayant [15] :</th> </tr> <tr> <th>l'eau courante</th> <th>l'électricité</th> <th>le gaz</th> <th>le tout à l'égout</th> </tr> </thead> <tbody> <tr> <td>En 1946...</td> <td>75,9</td> <td>94,9</td> <td>64,1</td> <td>33,7</td> </tr> <tr> <td>En 1954...</td> <td>75,6</td> <td>"</td> <td>"</td> <td>36,4</td> </tr> </tbody> </table>	Nombre d'immeubles sur cent ayant [15] :				l'eau courante	l'électricité	le gaz	le tout à l'égout	En 1946...	75,9	94,9	64,1	33,7	En 1954...	75,6	"	"	36,4
Nombre d'immeubles sur cent ayant [15] :																									
l'eau courante	l'électricité	le gaz	le tout à l'égout																						
En 1946...	75,9	94,9	64,1	33,7																					
En 1954...	75,6	"	"	36,4																					
Immeubles collectifs...	0,27	1,76	1,27	0,14	0,22	3,66																			
Hôtels et pensions de famille.....	-	0,03	0,01	-	-	0,04																			
Autres immeubles.....	0,03	0,19	0,14	0,02	0,04	0,42																			
ENSEMBLE.....	0,47	3,01	3,33	0,42	0,43	7,66																			

c. Confort des logements.

	Nombre de logements sur cent ayant [15] :											
	l'eau		l'électricité	le gaz de ville	une cuisine		une salle de bains	une baignoire ou douche installée	des W.C.		le chauffage central	le téléphone
	dans le logement	à l'étage			familiale [16]	petite [17]			réservés au ménage	en commun avec des tiers		
En 1946.....	70,8	3,8	92,7	69,3	53,9	33,9	3 -	"	61,2	24,1	"	"
En 1954 [1].....	85,2	2,9	96,1	71,5	62,5	19,5	"	7,5	61,1	35,1	9,3	5,7

N. B. — Voir les notes en tête de l'annexe. (1 à 17).

(9) La répartition des logements de 5 pièces et plus entre logements de 5 pièces et logements de 6 pièces et plus a été calculée d'après celle de l'ensemble des communes urbaines du Rhône, Lyon excepté.

VINCENNES

ÉVOLUTION DES CONDITIONS DE LOGEMENT DE 1901 A 1954

	1901	1911	1926	1946	1954 [1]
1° Population légale (milliers d'habitants)	31,4	38,6	45,2	49,2	50,4
2° Immeubles :					
Nombre d'immeubles d'habitation (milliers) [2] [3].	"	"	"	"	3 - (8)
Nombre de logements occupés dans ces immeubles (milliers) [4] [5]	"	"	16,1	"
Nombre moyen de logements occupés par immeuble.	"	"	"	"
Nombre moyen de personnes par immeuble [6].	"	"	"	"	16,8 (8)
3° Logements :					
Nombre de logements occupés par la population municipale (milliers) [4] [7].	"	"	15,5	"	20,3
Nombre de personnes dans ces logements (milliers).	"	"	40,3	"	50,6
Nombre moyen de personnes par logement.	"	"	2,6	"	2,5
4° Pièces :					
Nombre de pièces dans ces logements (milliers) [8].	"	"	44,7	"	51,2
Nombre moyen de pièces par logement.	"	"	2,9	"	2,5
Nombre moyen de personnes par pièce.	"	"	0,9	"	1 -

5° Répartition proportionnelle des logements [7] suivant le nombre de personnes et de pièces [9]

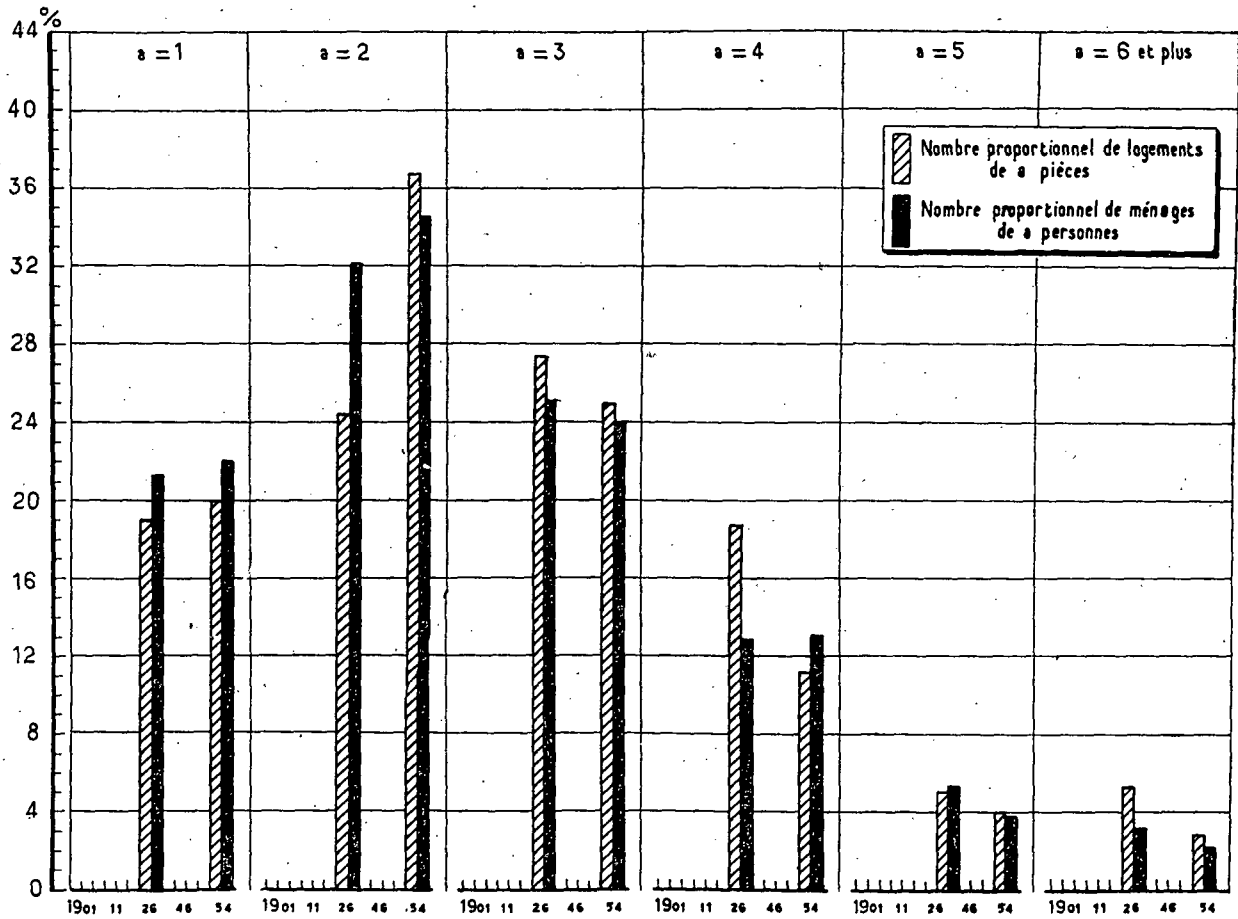

6° Degré d'encombrement des logements [10] (normes de 1911) [11]

Nombre de logements de chaque catégorie (%)					Catégories de logements	Nombre de personnes sur cent habitant des logements de chaque catégorie				
1901	1911	1926	1946	1954 [1]		1901	1911	1926	1946	1954 [1]
"	"	3,4	"	5,6surpeuplés.....	"	"	5,3	"	8,6
"	"	21,8	"	30,8insuffisants.....	"	"	30,6	"	41,4
"	"	37,9	"	34,6suffisants.....	"	"	32,9	"	28,6
"	"	18,8	"	13,4larges.....	"	"	20,1	"	13,2
"	"	18,1	"	15,6très larges.....	"	"	11,1	"	8,2

7° Surpeuplement des logements en 1954 [1] (normes du Secrétariat d'État à la Reconstruction et au Logement) [12]

Nombre de logements suivant le nombre a de personnes qui les occupent	Nombre de logements de						Nombre total B de logements occupés par a personnes [13]	A en % B
	1 pièce	2 pièces	3 pièces	4 pièces	5 pièces	Ensemble = A		
NOMBRE TOTAL DE LOGEMENTS. . .	4.500	7.920	4.820	1.700	620	19.560	19.860	98,5
Nombre de logements en surpeuplement critique occupés par :								
3 personnes.	660	///	///	///	///	660	4.760	13,9
4 personnes.	140*	1.060	///	///	///	1.200	2.620	45,8
5 personnes.	60*	140*	///	///	///	200*	780	25,6*
6 personnes et plus	-	120*	120*	20*	///	260*	440	59,1*
ENSEMBLE.	860	1.320	120*	20*	///	2.320	8.600	37,1
% par rapport au nombre total . .	19,1	16,7	2,5*	1,2*	///	11,9	///	///
Nombre de logements en surpeuplement temporairement admissible occupés par :								
2 personnes.	1.560	///	///	///	///	1.560	6.880	22,7
3 personnes.	///	1.920	///	///	///	1.920	4.760	40,3
5 personnes.	///	///	300	///	///	300	780	38,5
7 personnes et plus	///	///	///	20*	-	20*	220*	9,1*
ENSEMBLE.	1.560	1.920	300	20*	-	3.800	12.640	30,2
% par rapport au nombre total . .	34,7	24,2	6,2	1,2*	-	19,4	///	///

8° Confort de l'habitation [14]

a. Age des immeubles en 1954.	Nombre d'immeubles (milliers) construits :						Total	b. Confort des immeubles.
	avant 1870	de 1871 à 1914	de 1915 à 1939	après 1940	non déclaré			
Maisons individuelles . . .	0,13	0,54	0,23	0,02	0,05	0,97	Nombre d'immeubles sur cent ayant [15] : l'eau courante l'électricité le gaz le tout à l'égout En 1946 . . . " " " " En 1954 " " 	
Immeubles collectifs. . . .	0,39	0,87	0,32	0,01	0,08	1,67		
Hôtels et pensions de famille	"	"	"	"	"	0,36(θ)		
Autres immeubles.	"	"	"	"	"			
ENSEMBLE.	"	"	"	"	"			3

c. Confort des logements.

	Nombre de logements sur cent ayant [15] :											
	l'eau		l'électricité	le gaz de ville	une cuisine		une salle de bains	une baignoire ou douche installée	des W.C.		le chauffage central	le téléphone
	dans le logement	à l'étage			familiale [16]	petite [17]			réservés au ménage	en commun avec des tiers		
En 1946	"	"	"	"	"	"	"	"	"	"	"	"
En 1954 [1].	90	4,5	96,8	85,5	23,2	56,6	"	15,7	60	36,6	26,4	10,4

N. B. — Voir les notes en tête de l'annexe. (1 à 17)

(θ) Tous immeubles, ayant ou non des logements habités.

VITRY-SUR-SEINE

ÉVOLUTION DES CONDITIONS DE LOGEMENT DE 1901 A 1954

	1901	1911	1926	1946	1954 [1]
1° Population légale (milliers d'habitants)	9, 9	15 -	31, 4	44, 1	52, 5
2° Immeubles :					
Nombre d'immeubles d'habitation (milliers) [2] [3] .	"	"	"	"	7, 9 (0)
Nombre de logements occupés dans ces immeubles (milliers) [4] [5]	"	"	10, 4	"
Nombre moyen de logements occupés par immeuble:	"	"	"	"
Nombre moyen de personnes par immeuble [6]	"	"	"	"	6, 6 (0)
3° Logements :					
Nombre de logements occupés par la population municipale (milliers) [4] [7]	"	"	10 -	"	16, 5
Nombre de personnes dans ces logements (milliers).	"	"	29, 9	"	50, 6
Nombre moyen de personnes par logement	"	"	3 -	"	3, 1
4° Pièces :					
Nombre de pièces dans ces logements (milliers) [8] .	"	"	30, 1	"	46, 8
Nombre moyen de pièces par logement	"	"	3 -	"	2, 8*
Nombre moyen de personnes par pièce	"	"	1 -	"	1, 1

5° Répartition proportionnelle des logements [7] suivant le nombre de personnes et de pièces [9]

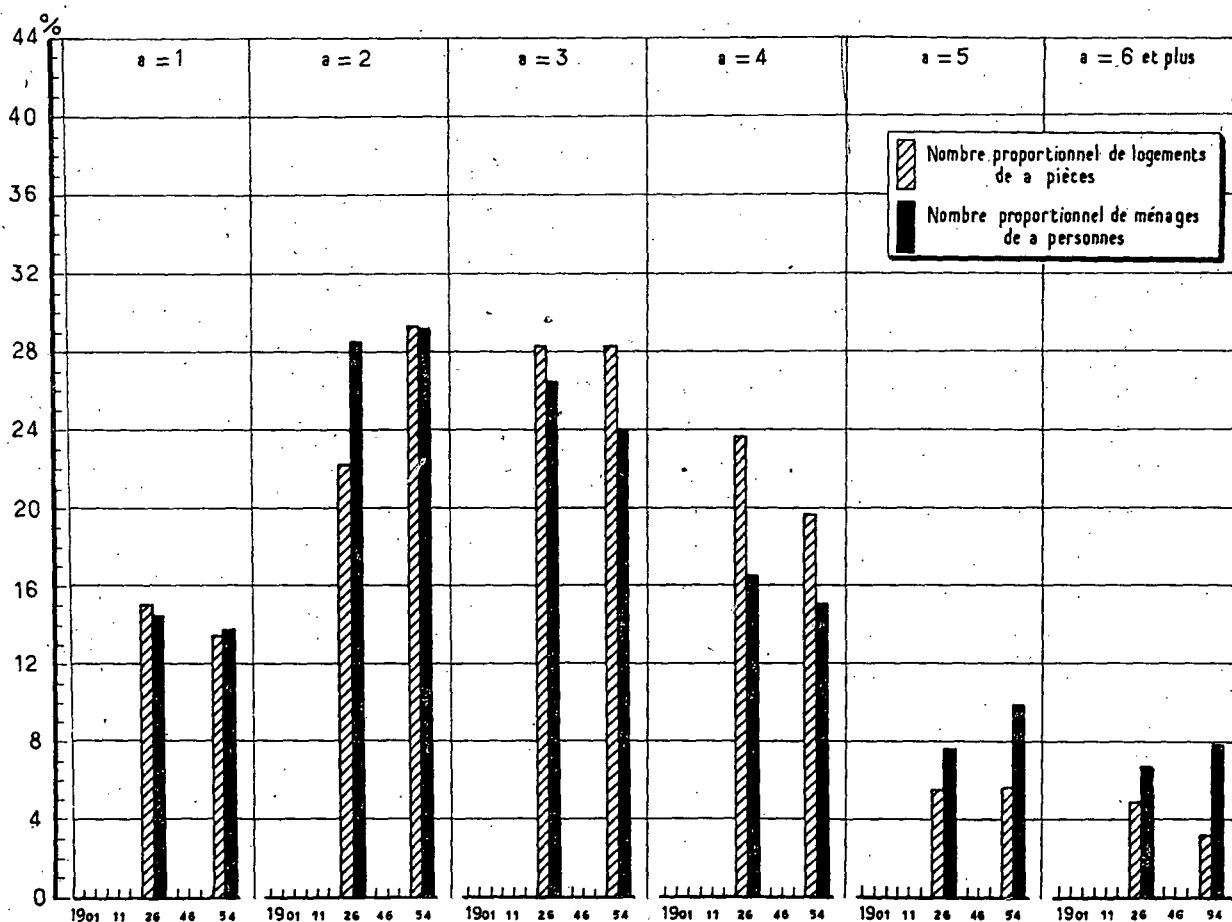

6° Degré d'encombrement des logements [10] (normes de 1911) [11]

Nombre de logements de chaque catégorie (%)					Catégories de logements	Nombre de personnes sur cent habitant des logements de chaque catégorie				
1901	1911	1926	1946	1954 [1]		1901	1911	1926	1946	1954 [1]
"	"	5,6	"	9,4	surpeuplés	"	"	9,3	"	13,8
"	"	27,1	"	34,9	insuffisants	"	"	36,3	"	46,5
"	"	32,6	"	28,7	suffisants	"	"	27,2	"	22,3
"	"	20,1	"	14,7	larges	"	"	18,8	"	11,9
"	"	14,6	"	12,3	très larges	"	"	8,4	"	5,5

7° Surpeuplement des logements en 1954 [1] (normes du Secrétariat d'État à la Reconstruction et au Logement) [12]

Nombre de logements suivant le nombre α de personnes qui les occupent	Nombre de logements de						Nombre total B de logements occupés par α personnes [13]	A/B en %
	1 pièce	2 pièces	3 pièces	4 pièces	5 pièces	Ensemble = A		
NOMBRE TOTAL DE LOGEMENTS...	2.540	5.180	4.980	2.280	500	15.480	15.740	98,3
Nombre de logements en surpeuplement critique occupés par :								
3 personnes	500	///	///	///	///	500	3.780	13,2
4 personnes	220*	620	///	///	///	840	2.380	35,3
5 personnes	120*	360	///	///	///	480	1.560	30,8
6 personnes et plus	40*	240*	340	80*	///	700	1.240	56,5
ENSEMBLE	880	1.220	340	80*	///	2.520	8.960	28,1
% par rapport au nombre total	34,6	23,6	6,8	3,5*	///	16,3	///	///
Nombre de logements en surpeuplement temporairement admissible occupés par :								
2 personnes	860	///	///	///	///	860	4.620	18,6
3 personnes	///	1.320	///	///	///	1.320	3.780	34,9
5 personnes	///	///	640	///	///	640	1.560	41 -
7 personnes et plus	///	///	///	120*	20*	140*	620	22,6*
ENSEMBLE	860	1.320	640	120*	20*	2.960	10.580	28 -
% par rapport au nombre total	33,9	25,5	12,9	5,3*	4 -*	19,1	///	///

8° Confort de l'habitation [14]

a. Age des immeubles en 1954.	Nombre d'immeubles (milliers) construits :						Total	b. Confort des immeubles.																	
	avant 1870	de 1871 à 1914	de 1915 à 1939	après 1940	non déclaré																				
Maisons individuelles	0,09	0,93	3,15	0,48	0,56	5,21	<table border="1"> <thead> <tr> <th colspan="4">Nombre d'immeubles sur cent ayant [15] :</th> </tr> <tr> <th>l'eau courante</th> <th>l'électricité</th> <th>le gaz</th> <th>le tout à l'égout</th> </tr> </thead> <tbody> <tr> <td>En 1946</td> <td>"</td> <td>"</td> <td>"</td> <td>"</td> </tr> <tr> <td>En 1954</td> <td>....</td> <td>"</td> <td>"</td> <td>....</td> </tr> </tbody> </table>	Nombre d'immeubles sur cent ayant [15] :				l'eau courante	l'électricité	le gaz	le tout à l'égout	En 1946	"	"	"	"	En 1954	"	"
Nombre d'immeubles sur cent ayant [15] :																									
l'eau courante	l'électricité	le gaz	le tout à l'égout																						
En 1946	"	"	"	"																					
En 1954	"	"																					
Immeubles collectifs	0,13	0,64	1,15	0,08	0,24	2,24																			
Hôtels et pensions de famille	"	"	"	"	"	0,41(θ)																			
Autres immeubles	"	"	"	"	"																				
ENSEMBLE	"	"	"	"	"	7,86(θ)																			

c. Confort des logements.

	Nombre de logements sur cent ayant [15] :											
	l'eau		l'électricité	le gaz de ville	une cuisine		une salle de bains	une baignoire ou douche installée	des W.C.		le chauffage central	le téléphone
	dans le logement	à l'étage			familiale [16]	petite [17]			réservés au ménage	en commun avec des tiers		
En 1946	"	"	"	"	"	"	"	"	"	"	"	"
En 1954 [1]	79,4	2,9	94,8	61,4	44,9	33,7	"	10,2	56,3	36,1	16,5	5,8

N. B. — Voir les notes en tête de l'annexe. (1 à 17).

(θ) Tous immeubles, ayant ou non des logements habités.

LISTE DES TABLEAUX

Numéros des tableaux	Titres	Pages
1	Évolution de la population française depuis 1846.....	991
2	Évolution depuis 1846 de la population urbaine et rurale et de la densité de population.....	993
3	Évolution de la population comptée à part de 1846 à 1954.....	994
4	Répartition des communes et de leur population suivant l'importance des communes, de 1851 à 1946.....	995
5	Évolution depuis 1851 de la population légale des villes françaises de plus de 100.000 habitants en 1954.....	999
6	Évolution depuis 1901 de la population légale des villes françaises ayant de 50.001 à 100.000 habitants en 1954.....	1001
7	Évolution de la population française depuis 1901 par catégorie de communes (les catégories sont déterminées par la population des communes en 1954).....	1002
8	Évolution du nombre de maisons en France d'après les recensements.....	1007
9	1901-1954 : Répartition des immeubles français par catégorie de communes à chaque recensement.....	1008
10	Répartition des maisons d'habitation et de la population qui s'y trouve logée, de 1901 à 1954.....	1010
11	Répartition par catégorie des immeubles français recensés en 1946.....	1011
12	1954 : Répartition des immeubles selon la catégorie :	
	12 A France entière par catégorie de communes.....	1012
	12 B Villes de plus de 100.000 habitants.....	1012
	12 C Villes de province de 50.000 à 100.000 habitants.....	1013
	12 D Villes de la banlieue parisienne de 50.000 à 100.000 habitants.....	1014
	12 E Paris par arrondissement.....	1015
13	1954 : Nombre d'hôtels et d'immeubles administratifs ayant au moins un logement d'habitation :	
	13 A Villes de plus de 100.000 habitants.....	1016
	13 B Villes de province de 50.000 à 100.000 habitants.....	1017
	13 C Paris par arrondissement.....	1018
14	Nombre de maisons en France d'après les résultats de la perception de l'impôt foncier.....	1019
15	Nombre de maisons non imposables à la contribution foncière en 1836.....	1020
16	Comparaison des résultats des diverses évaluations sur la propriété bâtie.....	1021
17	Nombre de maisons en France d'après les résultats de la perception de la contribution sur les portes et fenêtres.....	1022
18	1856-1911 : Répartition des maisons en France d'après le nombre d'étages au-dessus du rez-de-chaussée.....	1023
19	1926-1946 : Répartition des maisons françaises d'après le nombre d'étages dans les grandes villes :	
	19 A Villes de plus de 100.000 habitants en 1954.....	1025
	19 B Villes de province de 50.000 à 100.000 habitants en 1954.....	1026
	19 C Villes de la banlieue parisienne de 50.000 à 100.000 habitants en 1954.....	1027
20	1861-1946 : Répartition des maisons à Paris selon le nombre d'étages.....	1028
21	Nombre moyen d'étages des maisons à Paris par arrondissement, d'après l'enquête de 1941-1942.....	1029
22	1954 : Répartition des immeub's parisiens d'après le nombre d'étages.....	1030
23	1941-1942 : Importance des immeubles d'habitation :	
	23 A Agglomérations de plus de 30.000 habitants.....	1032
	23 B Paris par arrondissement.....	1034
	23 C Communes rurales.....	1035
24	1901-1954 : Nombre et importance des immeubles :	
	24 A France entière par catégorie de communes à chaque recensement.....	1038
	24 B Ensemble des villes de plus de 50.000 habitants en 1954.....	1037
	24 C Villes de plus de 100.000 habitants en 1954.....	1040
	24 D Villes de province de 50.000 à 100.000 habitants en 1954.....	1042
	24 E Villes de la banlieue parisienne de 50.000 à 100.000 habitants en 1954.....	1044
	24 F Paris par arrondissement (1954 seulement).....	1046
25	Répartition en 1946 des immeubles d'habitation ordinaire et mixte d'après le nombre de leurs logements et par catégorie de communes.....	1047
26	Répartition en 1954 des immeubles à Paris suivant le nombre de leurs logements.....	1049
27	Évolution du nombre de ménages et de logements en France de 1851 à 1954.....	1053
28	Évolution de la répartition des ménages en France d'après le nombre de personnes qui les composent.....	1055

Numéros des tableaux	Titres	Pages
29	1954 : Répartition des logements selon la catégorie des immeubles :	
29 A	Villes de plus de 100.000 habitants.....	1056
29 B	Villes de province de 50.000 à 100.000 habitants.....	1056
29 C	Paris par arrondissement.....	1057
30	Répartition des logements en France suivant la nature de la cuisine :	
30 A	En 1946.....	1059
30 B	En 1954.....	1060
31	1901-1954 : Nombre et importance des logements en France :	
31 A	France entière par catégorie de communes à chaque recensement.....	1066
31 B	Ensemble des villes de plus de 50.000 habitants en 1954.....	1068
31 C	Villes de plus de 100.000 habitants en 1954.....	1070
31 D	Villes de province de 50.000 à 100.000 habitants en 1954.....	1076
31 E	Villes de la banlieue parisienne de 50.000 à 100.000 habitants en 1954.....	1082
31 F	Paris depuis 1891.....	1086
31 G	Paris par arrondissement en 1946 et 1954.....	1087
32	1941-1942 : Importance des logements :	
32 A	Agglomérations de plus de 30.000 habitants.....	1090
32 B	Paris par arrondissement.....	1089
32 C	Communes rurales.....	1091
33	1941-1942 : Surface moyenne des logements suivant les catégories d'immeubles dans les agglomérations de plus de 30.000 habitants.....	1093
34	1901-1954 : Répartition des logements suivant le nombre de personnes et de pièces :	
34 A	France entière par catégorie de communes à chaque recensement.....	1096
34 B	Ensemble des villes de plus de 50.000 habitants en 1954.....	1098
34 C	Villes de plus de 100.000 habitants en 1954.....	1099
34 D	Villes de province de 50.000 à 100.000 habitants en 1954.....	1103
34 E	Villes de la banlieue parisienne de 50.000 à 100.000 habitants en 1954.....	1107
34 F	Paris depuis 1891.....	1110
34 G	Paris par arrondissement en 1954.....	1110
35	1906-1954 : Nombre de logements suivant le nombre de pièces dans cinquante villes françaises :	
35 A	Nombre de logements d'une pièce.....	1112
35 B	Nombre de logements d'une à quatre pièces.....	1114
36	1901-1946 : Répartition des maisons vacantes en France par catégorie de communes.....	1117
37	1926-1946 : Nombres proportionnels d'immeubles vacants :	
37 A	Villes de plus de 100.000 habitants en 1954.....	1118
37 B	Villes de province de 50.000 à 100.000 habitants en 1954.....	1119
37 C	Villes de la banlieue parisienne de 50.000 à 100.000 habitants en 1954.....	1120
38	1941-1942 : Répartition des immeubles suivant la nature juridique des occupants :	
38 A	Agglomérations de plus de 30.000 habitants.....	1121
38 B	Paris par arrondissement.....	1122
38 C	Communes rurales.....	1122
39	1946 : Répartition des personnes logées dans les immeubles d'habitation ordinaire et mixte d'après le nombre de logements des immeubles et par catégorie de communes.....	1125
40	1946 : Nombre de logements vacants en France.....	1127
41	1954 : Comparaison entre les nombres de personnes logées et de logements vacants en France.....	1128
42	1954 : Répartition des logements en France par catégorie :	
42 A	France entière.....	1128
42 B	Villes de plus de 100.000 habitants.....	1129
42 C	Villes de province de 50.000 à 100.000 habitants.....	1130
42 D	Paris par arrondissement.....	1131
43	1954 : Répartition des logements d'après le statut d'occupation :	
43 A	Villes de plus de 100.000 habitants et France entière.....	1133
43 B	Paris par arrondissement.....	1134
44	Classement des villes de plus de 50.000 habitants suivant l'évolution comparée des nombres moyens de personnes et de pièces dans les logements :	
44 A	1901-1954 : Villes de plus de 100.000 habitants en 1954.....	1136
44 B	1926-1954 : Villes de 50.000 à 100.000 habitants en 1954.....	1137
45	1906 : Nombre moyen d'habitants par pièce, pour diverses professions, dans les villes de plus de 50.000 habitants.....	1139
46	Comparaison de la répartition des logements suivant le nombre de personnes et de pièces à différentes époques :	
46 A	1901-1954 : Villes de plus de 100.000 habitants en 1954.....	1143
46 B	1926-1954 : Villes de province de 50.000 à 100.000 habitants en 1954.....	1143
46 C	1926-1954 : Villes de la banlieue parisienne de 50.000 à 100.000 habitants en 1954.....	1144

Numéros des tableaux	Titres	Pages
47	1901-1954 : Degré d'encombrement des logements en France (normes de 1911) :	
47 A	France entière par catégorie de communes à chaque recensement.....	1149
47 B	Ensemble des villes de plus de 50.000 habitants en 1954.....	1151
47 C	Villes de plus de 100.000 habitants en 1954.....	1152
47 D	Villes de province de 50.000 à 100.000 habitants en 1954.....	1156
47 E	Villes de la banlieue parisienne de 50.000 à 100.000 habitants en 1954.....	1160
47 F	Paris depuis 1891.....	1164
47 G	Paris par arrondissement en 1954.....	1165
48	Peuplement des logements en France en 1946 et 1954 d'après les normes du Secrétariat d'État à la Reconstruction et au Logement.....	1170
49	Surpeuplement des logements de 1 à 5 pièces en France en 1954 :	
49 A	Surpeuplement critique.....	1173
49 B	Surpeuplement temporairement admissible.....	1175
49 C	Répartition des logements surpeuplés suivant le nombre de personnes et de pièces.....	1176
50	1954 : Surpeuplement des logements dans les villes de plus de 50.000 habitants.....	1179
51	1954 : Surpeuplement des logements français suivant la catégorie socio-professionnelle du chef de ménage :	
51 A	France entière.....	1180
51 B	Villes de Lille, Roubaix, Tourcoing.....	1181
52	1941-1942 : Age et confort des immeubles :	
52 A	Agglomérations de plus de 30.000 habitants.....	1183
52 B	Paris par arrondissement.....	1186
52 C	Communes rurales.....	1185
53	1954 : Age des immeubles :	
53 A	Villes de plus de 100.000 habitants.....	1189
53 B	Villes de province de 50.000 à 100.000 habitants.....	1190
53 C	Paris par arrondissement.....	1191
54	1941-1942 : État d'entretien extérieur et intérieur des immeubles à Paris.....	1193
55	1946-1954 : Confort des immeubles :	
55 A	France entière par catégorie de communes à chaque recensement.....	1196
55 B	Ensemble des villes de plus de 50.000 habitants en 1954.....	1196
55 C	Villes de plus de 100.000 habitants en 1954.....	1198
55 D	Villes de province de 50.000 à 100.000 habitants en 1954.....	1200
55 E	Villes de la banlieue parisienne de 50.000 à 100.000 habitants en 1954.....	1202
55 F	Paris par arrondissement.....	1204
56	1906 : Confort des logements de 1 à 4 pièces dans 50 villes françaises.....	1206
57	1941-1942 : Confort des logements :	
57 A	Agglomérations de plus de 30.000 habitants.....	1208
57 B	Paris par arrondissement.....	1209
58	1941-1942 : Les logements et leurs dépendances dans les communes rurales.....	1210
59	1946-1954 : Répartition des logements suivant la nature de la cuisine et l'équipement à l'électricité et au gaz :	
59 A	France entière par catégorie de communes à chaque recensement.....	1212
59 B	Villes de plus de 100.000 habitants en 1954.....	1214
59 C	Villes de province de 50.000 à 100.000 habitants en 1954.....	1216
59 D	Villes de la banlieue parisienne de 50.000 à 100.000 habitants en 1954.....	1218
59 E	Paris par arrondissement.....	1220
60	1946-1954 : Répartition des logements d'après les éléments de confort suivants : alimentation en eau, installations sanitaires, W.-C., chauffage central, téléphone :	
60 A	France entière par catégorie de communes à chaque recensement.....	1222
60 B	Villes de plus de 100.000 habitants en 1954.....	1224
60 C	Villes de province de 50.000 à 100.000 habitants en 1954.....	1226
60 D	Villes de la banlieue parisienne de 50.000 à 100.000 habitants en 1954.....	1228
60 E	Paris par arrondissement.....	1230
61	1954 : Répartition des logements selon l'âge des immeubles :	
61 A	Villes de plus de 100.000 habitants.....	1234
61 B	Villes de province de 50.000 à 100.000 habitants.....	1235
61 C	Paris par arrondissement.....	1236

LISTE DES GRAPHIQUES

Numéros des graphiques	Titres	Pages
1	Évolution de la population française depuis 1846.....	992
2	Évolution depuis 1846 de la population urbaine et rurale française et de la densité de la population.....	993
3	Concentration de la population française par catégorie de communes à différentes époques.....	996
	Carte de France : villes de plus de 50.000 habitants en 1954.....	998
	Carte de la banlieue parisienne : villes de 50.000 à 100.000 habitants en 1954.....	1000
4	Évolution de la population des 90 départements français par catégorie de communes (catégories déterminées par la population des communes en 1954).....	1002
5	Évolution depuis 1846 du nombre d'immeubles en France et de leur occupation.....	1006
6	1861-1946 : Répartition des maisons à Paris selon le nombre d'étages.....	1028
7	1946 : Répartition des immeubles français selon le nombre de leurs logements.....	1048
8	Évolution du nombre de ménages en France et du nombre moyen de personnes par ménage.....	1054
9	Répartition des ménages de France d'après le nombre de personnes qui les composent.....	1054
10	Nombre moyen de personnes et de pièces dans les logements français, de 1901 à 1954 :	
	10 A France entière par catégorie de communes.....	1062
	10 B Ensemble des villes de plus de 50.000 habitants en 1954.....	1062
	10 C Villes de plus de 100.000 habitants en 1954.....	1063
	10 D Villes de province de 50.000 à 100.000 habitants en 1954.....	1064
	10 E Paris et villes de la banlieue parisienne de 50.000 à 100.000 habitants en 1954.....	1065
11	1901-1954 : Répartition proportionnelle des logements suivant le nombre de personnes et de pièces :	
	11 A France entière par catégorie de communes à chaque recensement.....	1094
	11 B Ensemble des villes de plus de 50.000 habitants en 1954.....	1095
12	Degré d'encombrement des logements d'après les normes de 1911.....	1145
13	1901-1954 : Degré d'encombrement des logements, d'après les normes de 1911 :	
	13 A France entière par catégorie de communes.....	1147
	13 B Ensemble des villes de plus de 50.000 habitants en 1954.....	1148
14	Comparaison des nombres proportionnels de personnes habitant des logements surpeuplés à différentes époques :	
	14 A 1901-1954 : Villes de plus de 100.000 habitants en 1954.....	1166
	14 B 1926-1954 : Villes de province de 50.000 à 100.000 habitants en 1954.....	1167
	14 C 1926-1954 : Villes de la banlieue parisienne de 50.000 à 100.000 habitants en 1954.....	1167
15	Degré d'encombrement des logements d'après les normes de 1956.....	1168
16	Surpeuplement des logements en France en 1954 d'après le nombre de pièces et les catégories de communes....	1172
17	Répartition des immeubles français en 1954 suivant l'année d'achèvement de la construction, par catégorie de communes.....	1188
18	Age des immeubles collectifs à Paris par quartier en 1954 (cartogramme).....	1192
19	Confort des immeubles en France en 1946, par catégorie de communes.....	1195
20	Confort des logements en France en 1946 et 1954, par catégorie de communes.....	1211

TABLE DES MATIÈRES

	Pages
AVANT-PROPOS.....	985
INTRODUCTION.....	987
PREMIÈRE PARTIE	
ÉVOLUTION DE LA POPULATION LOGÉE EN FRANCE	
A. Évolution globale de la population domiciliée en France.....	990
B. Déplacement en un siècle de la population française vers les agglomérations importantes.....	994
C. Développement des grandes villes.....	997
DEUXIÈME PARTIE	
ÉVOLUTION DE LA CAPACITÉ DE LOGEMENT EN FRANCE	
<i>Chapitre premier</i>	
LES IMMEUBLES	
I. <i>Évolution du nombre de maisons</i>	1002
A. Renseignements fournis par les recensements quinquennaux.....	1002
1° Possibilité d'utilisation des résultats.....	1002
a. Méthodes et champ de recensement.....	1002
b. Valeur des recensements.....	1004
c. Comparabilité des résultats.....	1004
2° Étude des résultats.....	1006
a. Résultats globaux.....	1006
b. Résultats par catégorie de communes.....	1010
c. Résultats par ville de plus de 50.000 habitants en 1954.....	1011
d. Répartition des immeubles suivant leur destination.....	1011
B. Renseignements fournis par les statistiques fiscales.....	1018
1° Impôt foncier.....	1018
a. Renseignements anciens.....	1020
b. Comparaison avec les recensements.....	1020
c. Nombre d'usines.....	1020
d. Constructions et démolitions.....	1020
2° Révisions décennales de la propriété bâtie.....	1021
3° Contribution sur les portes et fenêtres.....	1021
C. Renseignements d'autres sources.....	1022
II. <i>Importance des immeubles français</i>	1023
A. Hauteur des maisons.....	1023
1° Résultats pour l'ensemble de la France.....	1023
2° Résultats pour les villes de plus de 50.000 habitants.....	1024
3° Résultats pour Paris.....	1028
4° Résultats relatifs aux agglomérations de plus de 30.000 habitants.....	1031
B. Surface bâtie.....	1031
1° Résultats relatifs aux agglomérations de plus de 30.000 habitants.....	1031
2° Résultats concernant les vingt arrondissements de Paris.....	1036
3° Résultats relatifs aux communes rurales.....	1036
C. Nombre moyen de logements par immeuble.....	1036
D. Répartition des immeubles d'après le nombre de leurs logements.....	1047

Chapitre II

LES LOGEMENTS

I. Évolution du nombre de logements.....	1050
A. Difficultés rencontrées dans l'étude du nombre de logements en France.....	1050
B. Étude des résultats des différents recensements.....	1052
1° Nombre de logements et de ménages.....	1052
a. Étude du nombre de ménages et de leur importance.....	1054
b. Évolution de la composition des ménages.....	1054
2° Répartition des logements suivant la nature des immeubles.....	1055
II. Importance des logements français.....	1057
A. Évolution du nombre de pièces d'habitation en France et du nombre moyen de pièces par logement.....	1058
1° Différentes définitions de la pièce d'habitation.....	1058
2° Changements dans les modes de dépouillement des recensements.....	1061
3° Étude des résultats.....	1061
a. D'après les recensements.....	1061
b. D'après l'enquête de 1941-1942 sur la propriété bâtie.....	1089
B. Surface moyenne des logements d'habitation.....	1092
C. Répartition des logements français d'après le nombre de leurs pièces.....	1092
1° Renseignements tirés des recensements.....	1092
a. France entière.....	1111
b. Villes de plus de 50.000 habitants en 1954.....	1111
2° Enquête de 1906.....	1111

TROISIÈME PARTIE

RÉPARTITION DE LA POPULATION DANS LES HABITATIONS

Chapitre premier

ÉVOLUTION DE L'OCCUPATION DES IMMEUBLES FRANÇAIS

1° Immeubles occupés et immeubles vacants.....	1117
2° Nature juridique des occupants.....	1120
3° Nombre moyen d'habitants par immeuble.....	1123
a. Résultats relatifs à l'ensemble de la France.....	1123
b. Résultats par catégorie de communes.....	1123
c. Résultats par ville de plus de 50.000 habitants.....	1123
d. Résultats fournis par l'enquête sur la propriété bâtie.....	1124
4° Répartition de la population dans les immeubles classés d'après le nombre de leurs logements.....	1124

Chapitre II

ÉVOLUTION DE L'OCCUPATION DES LOGEMENTS FRANÇAIS

1° Logements occupés et logements vacants.....	1126
2° Résidences principales et résidences secondaires.....	1132
3° Statut d'occupation des logements.....	1132
4° Nombre moyen de personnes par logement et par pièce.....	1135
5° Nombre moyen d'habitants par pièce en 1906 dans les grandes villes d'après la profession du chef de famille.....	1138
6° Surface moyenne disponible par habitant.....	1138
7° Répartition comparée des logements suivant le nombre de personnes et de pièces qu'ils renferment.....	1140
8° Logements sous-peuplés et surpeuplés.....	1141
a. Normes de 1911.....	1145
b. Normes de 1956.....	1168
c. Étude détaillée du surpeuplement des logements en 1954 (d'après les normes de 1956).....	1169
d. Surpeuplement des logements en 1954 suivant la catégorie socio-professionnelle du chef de ménage.....	1178

QUATRIÈME PARTIE
LE CONFORT DE L'HABITATION

Chapitre premier

LE CONFORT DES IMMEUBLES

1°	Age des immeubles.....	1182
	a. D'après l'enquête de 1941-1942.....	1182
	b. D'après le recensement de 1954.....	1188
2°	État d'entretien des immeubles.....	1192
3°	Matériaux de construction.....	1193
4°	L'équipement des immeubles en éléments de confort.....	1194
	a. Enquête sur la revision de la propriété bâtie en 1941-1942.....	1194
	b. Recensements de 1946 et 1954.....	1194

Chapitre II

LE CONFORT DES LOGEMENTS

1°	Résultats de l'enquête de 1906.....	1205
2°	Résultats de l'enquête de 1941-1942.....	1207
3°	Résultats des recensements de 1946 et 1954.....	1210
	a. Nature de la cuisine.....	1221
	b. Équipement à l'électricité et au gaz.....	1221
	c. Alimentation en eau.....	1221
	d. Installations sanitaires.....	1232
	e. Cabinets d'aisance.....	1232
	f. Le chauffage central.....	1233
	g. Le téléphone.....	1233
	h. Age des logements.....	1234

CONCLUSIONS

RÉSUMÉ DE L'ÉVOLUTION DES CONDITIONS DE LOGEMENT ET ESQUISSE DE LA SITUATION ACTUELLE.....	1237
--	------

ANNEXE

ÉVOLUTION DES CONDITIONS DE LOGEMENT DANS CHAQUE VILLE DE PLUS DE 50.000 HABITANTS EN 1954 :	1243
--	------

	Pages		Pages		Pages
Aix-en-Provence.....	1244	Clermont-Ferrand....	1276	Montpellier.....	1308
Amiens.....	1246	Clichy-la-Garenne....	1278	Montreuil-sous-Bois..	1310
Angers.....	1248	Colombes.....	1280	Mulhouse.....	1312
Argenteuil.....	1250	Courbevoie.....	1282	Nancy.....	1314
Asnières.....	1252	Dijon.....	1284	Nanterre.....	1316
Aubervilliers.....	1254	Drancy.....	1286	Nantes.....	1318
Avignon.....	1256	Grenoble.....	1288	Neuilly-sur-Seine....	1320
Besançon.....	1258	La Rochelle.....	1290	Nice.....	1322
Béziers.....	1260	Le Havre.....	1292	Nîmes.....	1324
Bordeaux.....	1262	Le Mans.....	1294	Orléans.....	1326
Boulogne-Billancourt..	1264	Levallois-Perret....	1296	Paris.....	1328
Bourges.....	1266	Lille.....	1298	Perpignan.....	1330
Brest.....	1268	Limoges.....	1300	Poitiers.....	1332
Caen.....	1270	Lyon.....	1302	Reims.....	1334
Calais.....	1272	Marseille.....	1304	Rennes.....	1336
Cannes.....	1274	Metz.....	1306	Roubaix.....	1338
				Rouen.....	1340
				Saint-Denis.....	1342
				Saint-Étienne.....	1344
				Saint-Maur-des-Fossés.	1346
				Saint-Quentin.....	1348
				Strasbourg.....	1350
				Toulon.....	1352
				Toulouse.....	1354
				Tourcoing.....	1356
				Tours.....	1358
				Troyes.....	1360
				Versailles.....	1362
				Villeurbanne.....	1364
				Vincennes.....	1366
				Vitry-sur-Seine.....	1368

LISTE DES TABLEAUX.....	1370
-------------------------	------

LISTE DES GRAPHIQUES.....	1373
---------------------------	------