

SECRETARIAT D'ÉTAT A LA RECONSTRUCTION ET AU LOGEMENT

SECTION CENTRALE D'ÉTUDES

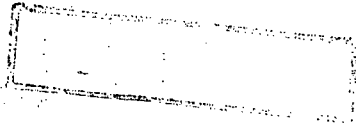

BULLETIN STATISTIQUE

SECRETARIAT D'ÉTAT A LA RECONSTRUCTION ET AU LOGEMENT

SECTION CENTRALE D'ÉTUDES

MARS 1957

10906

S O M M A I R E

(Mars 1957)

A) STATISTIQUES

STATISTIQUES MENSUELLES

	<u>Indicatif</u>	<u>Page</u>
<u>Entreprises et Main-d'oeuvre (France entière)</u>		
- Chômeurs secourus	Em 1	2
- Offres et demandes d'emploi non satisfaites	Em 2	3
- Nombre d'heures-ouvriers (Fédération Nationale du Bâtiment)	Em 3	4
<u>Matériaux (France entière)</u>		
- Indices généraux de la production industrielle	Mm 1	5
- Production des principaux matériaux de construction	Mm 2	6
<u>Mouvement de la Construction (France entière)</u>		
- Nombre (provisoire) de logements autorisés	Rm 1	7
- Nombre de logements primés par décision provisoire, selon le taux de la prime, et annulations correspondantes	Rm 2	8
- Nombre de logements ayant bénéficié de l'accord de prêt du Crédit Foncier, selon le taux de la prime	Rm 3	9
- Nombre de logements primés par décision définitive, selon le taux de la prime, et annulations correspondantes	Rm 4	10
<u>Localisation des constructions neuves</u>		
Par département :		
- Nombre (provisoire) de logements autorisés	Lm 1	11 à 14
- Nombre de logements primés par décision provisoire, selon le taux de la prime, et annulations correspondantes	Lm 2	15 à 18
<u>Prix, Coût de la Construction (France entière)</u>		
- Indices généraux des prix	Pm 1	19
- Salaires du Bâtiment (Fédération Nationale du Bâtiment)	Pm 2	20

STATISTIQUES TRIMESTRIELLES

	<u>Indicatif</u>	<u>Page</u>
<u>Entreprises et Main d'oeuvre (France entière)</u>		
- Immigration de travailleurs permanents	Et 2	22
- Nombre d'heures-ouvriers (Ministère du Travail)	Et 3	23
<u>Mouvement des crédits (France entière)</u>		
- Montant des décisions provisoires de primes, selon le taux de la prime et annulations correspondantes	Ft 1	24
- Montant des décisions définitives de primes, selon le taux de la prime, et annulations correspondantes	Ft 2	25
- Montant des prêts du Crédit Foncier, selon le taux de la prime (prêts demandés, accordés et versements du Sous-Comptoir)	Ft 3	26
- Montant des prêts à taux réduit de la Caisse des Dépôts (prêts consentis, contractés et versements) pour la location-simple et l'accession à la propriété	Ft 4	27
- Montant des prêts bonifiés (prêts contractés et versements)	Ft 5	28
* * Graphique correspondant (F 1)		29
<u>Prix, coût de la construction</u>		
- Salaires horaires (Ministère du Travail)	Pt 1	30

B I B L I O G R A P H I E

B) BIBLIOGRAPHIE

ETUDE STATISTIQUE

C) ETUDE STATISTIQUE

- Fonds National pour l'Amélioration de l'Habitat

** Graphique correspondant (F 2)

Page

34 à 41

42

- L E G E N D E -

()

Nombre provisoire.

...

Renseignement non parvenu.

///

Il ne saurait être question d'inscrire un nombre en raison de la nature des choses.

*

Chiffre rectifié.

-

Résultat nul.

STATISTIQUES MENSUELLES

15 février 1957

NOMBRE DE CHOMEURS SECOURUS

(France entière)

Source : Ministère du Travail

	Unité	1955	1 9 5 6					1 9 5 7			
		15/12	1/1	15/1	1/2	15/2	15/12	1/1	15/1	1/2	15/2
Ensemble des chômeurs secourus.....	Millier	43,5	44,0	45,8	48,5	49,2	22,1	23,1	24,0	25,6	25,7
dont											
Construction et entre- tien des bâtiments (moins de 60 ans).....	"	1,1	1,5	1,7	2,0	2,3	0,3	0,4	0,5	0,7	0,7
Nombre de fonds de chômage.....	Nombre	///	741	///	769	///	///	498	///	495	///

Diffusion : Mars 1957

au 1/2/1957

OFFRES ET DEMANDES D'EMPLOI NON SATISFAITES

(France entière)

Source : Ministère du Travail

Unité : millier d'offres ou de demandes

	1 9 5 5			1 9 5 6					1 9 5 7	
	au 1/10	au 1/11	au 1/12	au 1/1	au 1/2	au 1/10	au 1/11	au 1/12	au 1/1	au 1/2
<u>Offres d'emploi non satisfaites</u>										
Ensemble.....	26,6	24,7	22,4	19,6	20,6	58,0	56,9	45,9	40,4	38,6
dont Construction et entretien des bâtiments.....	4,1	4,0	3,3	2,5	2,3	8,8	8,6	6,2*	4,7	4,3
<u>Demandes d'emploi non satisfaites</u>										
Ensemble.....	129,0	137,9	142,7	145,0	161,4	83,8	86,3	91,6	97,4	106,7
dont Construction et entretien des bâtiments.....	4,1	4,4	4,8	5,9	8,1	1,7	1,6	2,0	3,0	4,3

INDICE DU NOMBRE D'HEURES-OUVRIERS EFFECTUEES (a)

(France entière)

(base 100 en 1947)

Source : Fédération Nationale du Bâtiment

	Moyenne mensuel- le 1955	1 9 5 5				1 9 5 6					1957	
		Sept.	Oct.	Nov.	Déc.	Janv.	Sept.	Oct.	Nov.	Déc.	Janv.	
Bâtiment	Gros oeuvre	139	151	153	145	140	129	146	153	145	138	(120)
	Tous corps d'état	134	142	145	139	138	130	137	145	140	135	(127)
Entreprises mixtes (b)	82	87	91	88	81	73	88	90	85	81	...	
ENSEMBLE	121	128	132	126	124	116	125	131	126	122	...	

(a) Enquête effectuée auprès d'un échantillon de 3.000 entreprises environ, de tailles diverses.

(b) Entreprises mixtes de Bâtiment et de Travaux Publics.

Diffusion : Mars 1957

Mm 1

Janvier 1957

INDICE DE LA PRODUCTION INDUSTRIELLE (a)

(France entière)

(base 100 en 1938)

Source : I.N.S.E.E.

	Moyenne mensuelle Année 1955	1 9 5 5					1 9 5 6				
		Sept.	Oct.	Nov.	Déc.	Janv.	Sept.	Oct.	Nov.	Déc.	Janv.
Indice d'ensemble (sans bâtiment).....	169	168	175	185	179	184	185	194	198	194	...
dont											
Extraction de matériaux de construction.....	172	181	187	188	159	150	192	191*	184*	165	...
Céramique et matériaux de construction (b)...	175	189	191	187	176	168	199	200	195*	184	...

(a) Indices corrigés de l'inégalité des mois.

(b) Ne comprend pas les produits métallurgiques et les bois nécessaires à la construction.

PRODUCTION DE MATERIAUX DE CONSTRUCTION
(France entière)

Janvier 1957
(provisoire)

Source : Ministère de l'Industrie et du Commerce et I.N.S.E.E.

Matériaux ou Produits	Unité	Moyenne mensuelle		1 9 5 5			1 9 5 6				1957
		1955	1956	Oct.	Nov.	Déc.	Janv.	Oct.	Nov.	Déc.	Janv. ^(a)
a) GROS-OEUVRE											
Calcaire Pierre de taille brute...	1.000 t	37	47	48	46	43	48	60	55	48	55
Calcaire Moellons.	"	109	93	110	100	91	80	97	85	70	60
Meulière à bâtir..	"	12,0	13,3	14,4	9,0	14,4	12,0	14,4	15,0	13,2	10,2
Briques pleines...	"	179	170	205	203	203	190	190	180*	177*	170
Briques creuses...	"	162	172	175	171	169	167	188	179	176*	180
Hourdis en terre cuite.....	"	46	46	52	49	49	44	53	50	48*	50
b) LIANTS ET PLATRE											
Ciments broyés.....	"	881	933	1013	895	868	774	1051	961	950*	750
Chaux et liants hydrauliques.....	"	111	105	120	109	94	88	115	105	97*	90
Plâtre.....	"	140	149	153	134	133	133	171	147	141	129
c) METAUX FERREUX											
Poutrelles.....	"	50	52	54	47	53	57	52	48	55*	58
Barres laminées...	"	164	174	172	174	184	177	205	189	181*	...
Ronds à béton.....	"	71	69	80	77	77	72	74	72	76*	...
d) COUVERTURE											
Ardoises.....	"	10,1	10,6	12,1	11,1	11,8	11,4	12,6	11,6	(10,5)	11,9
Tuiles.....	"	83	84	88	86	88	84	90	85	87*	85
e) DIVERS											
Verre à vitre.....	"	9,3	9,7	10,3	10,1	11,0	10,7	11,4	11,4	12,0	11,2
Eléments de planchers préfabriqués	1.000m ²	129	177	170	175	180	135	260	195	(165)	...

(a) Nombres provisoires.

Diffusion : Mars 1957

Février 1957

NOMBRE DE LOGEMENTS AUTORISES

(France entière).

Sources: I.N.S.E.E. - S.E.R.L.

Unité : millier de logements

Moyennes Mensuelles							Déc. (a)	Janv. (a)	Fév. (a)
Année 1955	Année 1956 (a)	1955	1 9 5 6						
		4° trim.	1° trim.	2° trim.	3° trim.	4° trim. (a)			
24,4	29,5	30,0	27,4	30,7	29,0	30,8	28,8	21,3*	24,9 (b)

(a) Nombre provisoire.
 (b) Non compris les logements autorisés dans le Département du Rhône et dans les communes de l'Isère, dépendant de l'agglomération de LYON.

Diffusion : Mars 1957

Février 1957

NOMBRE DE LOGEMENTS AYANT BENEFICIE

DE DECISIONS PROVISOIRES D'OCTROI DE PRIMES A LA CONSTRUCTION

- Annulation non déduites -

(France entière)

Source : S.E.R.L.

Unité : millier de logements

	MOYENNES MENSUELLES							Déc. 1956	Janv. 1957	Fév. 1957
	Année 1955	Année 1956	1955	1 9 5 6						
			4ème trim.	1er trim.	2ème trim.	3ème trim.	4ème trim.			
<u>Ensemble</u>	16,4	17,6	18,8	17,5	20,4	18,4	14,2	12,0	12,5	13,6
dont primes à 1000 frs	7,7	9,0	9,1	8,8	10,3	8,7	8,4	7,5	5,5	7,0
<u>Annulations (ensemble)</u>	2,1	2,3	2,4	2,4	2,4	1,8	2,5	3,1	1,5	2,3
dont primes à 1000 frs	0,6	0,7	0,8	0,6	0,9	0,7	0,8	1,3	0,4	0,5

Diffusion : Mars 1957

Février 1957

NOMBRE DE LOGEMENTS AYANT BENEFICIE
D'UN PRET SPECIAL DU CREDIT FONCIER

(France entière)

Source : S.E.R.L.

Unité : millier de logements

	Moyennes mensuelles							Déc. 1956	Janv. 1957	Fév. 1957
	Année 1955	Année 1956	1955	1 9 5 6						
			4°tr.	1°tr.	2°tr.	3°tr.	4°tr.			
Ensemble.....	10,5	10,8	10,9	10,9	9,3	10,2	12,7	11,4	10,3	11,1
dont logements primés à 1000 frs	5,5*	5,8	6,0	6,3	4,6	5,3	6,9	6,5	5,9	6,7
dont autres logements.....	4,9	5,0	4,9	4,5	4,7	4,9	5,8	4,9	4,4	4,5

Diffusion : Mars 1957

Février 1957

NOMBRE DE LOGEMENTS AYANT BENEFICIE DE
DECISION DEFINITIVE D'OCTROI DE PRIMES A LA CONSTRUCTION

- Annulations non déduites -
(France entière)

Source : S.E.R.L.

Unité : millier de logements

	MOYENNES MENSUELLES							Déc. 1956	Janv. 1957	Fév. 1957 (a)
	Année 1955	Année 1956	1955	1 9 5 6						
			4°tr.	1°tr.	2°tr.	3°tr.	4°tr.			
<u>Ensemble</u>	6,9	9,0	9,2	8,8	8,6	8,2	10,3	10,8	10,2	11,1
dont primes à 1.000 frs..	2,3	3,9	3,4	3,5	3,5	3,7	4,9	5,4	4,9	5,7

(a) Non compris les décisions définitives d'octroi de primes pour le Département du Rhône.

Diffusion : Mars 1957

Lm 1

Février 1957

NOMBRE DE LOGEMENTS AYANT OBTENU LE PERMIS DE CONSTRUIRE

(par département)

Source : I.N.S.E.E. - S.E.R.L.

Unité : logement

Nos	DEPARTEMENTS	Moyennes mensuelles							Janv. 1957 (a)	Fév. 1957 (a)
		Année 1955	Année 1956 (a)	1955	1 9 5 6					
				4° tr.	1° tr.	2° tr.	3° tr.	4° tr. (a)		
1	AIN	93	154	83	181	119	96	220	40	188
2	AISNE	171	193	211	99	309	149	213	127	56
3	ALLIER	99	131	125	129	151	121	121	61	99
4	ALPES (Basses)	50	65	50	58	68	45	89	79	83
5	ALPES (Hautes)	58	78	83	107	83	84	37	26	47
6	ALPES-MARITIMES	500	787	502	747	816	620	973	1.167	683
7	ARDECHE	84	101	73	60	109	97	138	154	47
8	ARDENNES	202	174	277	171	139	162	222	205	85
9	ARIEGE	51	74	54	57	63	53	123	93	57
10	AUBE	129	185	136	94	138	320	185	30	202
11	AUDE	96	145	141	163	116	119	182	70	96
12	AVEYRON	61	91	50	109	105	95	52	89	94
13	BOUCHES-du-RHONE	782	1.335	1.079	981	1.772	1.504	1.084	767	1.303
14	CALVADOS	432	425	405	262	237	889	312	87	174
15	CANTAL	37	50	40	30	67	56	47	8	50
16	CHARENTE	101	106	155	115	77	77	152	56	64
17	CHARENTE-MARITIME	258	288	371	267	306	245	332	161	648
18	CHER	118	122	88	83	104	73	226	64	66

(a) Nombres provisoires.

NOMBRE DE LOGEMENTS AYANT OBTENU LE PERMIS DE CONSTRUIRE
(par département)
(suite)

Source : I.N.S.E.E.-S.E.R.L.

Unité : Logement

Nos	DEPARTEMENTS	Moyennes mensuelles							Janv. 1957 (a)	Fév. 1957 (a)
		Année 1955	Année 1956 (a)	1955 4° tr.	1 9 5 6					
					1°tr.	2°tr.	3°tr.	4°tr. (a)		
19	CORREZE	108	123	142	90	92	97	212	47	102
20	CORSE	49	64	69	47	78	57	74	97	45
21	COTE-D'OR	237	247	414	200	263	371	152	60	112
22	COTES-du-NORD	168	149	219	139	170	163	123	136	119
23	CREUSE	25	35	17	31	26	25	56	15	16
24	DORDOGNE	161	125	171	115	117	96	171	86	95
25	DOUBS	302	295	486	169	422	255	335	226	180
26	DROME	151	221	250	153	244	310	171	96	93
27	EURE	178	276	120	309	179	145	472	73	95
28	EURE-et-LOIR	174	202	151	143	341	144	178	92	92
29	FINISTERE	551	475	706	468	590	438	403	365	661
30	GARD	164	245	153	300	277	151	244	448	173
31	GARONNE (Haute)	258	411	312	373	465	344	464	165	484
32	GERS	29	35	22	43	25	42	31	25	26
33	GIRONDE	319	432	296	380	351	457	536	295	295
34	HERAULT	167	284	142	213	336	299	286	173	127
35	ILLE-et-VILAINE	408	296	726	239	320	291	336	490	147
36	INDRE	138	102	152	87	73	208	40	34	49
37	INDRE-et-LOIRE	189	197	317	121	384	110	175	60	88
38	ISERE	513	633	685	530	736	648	617	519	208 (b)
39	JURA	77	85	26	83	83	122	53	156	109
40	LANDES	112	103	156	106	131	79	97	128	111
41	LOIR-et-CHER	59	102	79	84	105	52	166	57	62
42	LOIRE	232	333	279	318	260	282	472	267	307

(a) Nombres provisoires.

(b) Non compris les logements autorisés dans les communes du département, dépendant de l'agglomération de LYON.

NOMBRE DE LOGEMENTS AYANT OBTENU LE PERMIS DE CONSTRUIRE

(par département)
(suite)

Source : I. N. S. E. E. - S. E. R. L.

Unité : logement

Nos	DEPARTEMENTS	Moyennes mensuelles							Janv. 1957 (a)	JFév. 1957 (a)	
		Année 1955	Année 1956 (a)	1955							4° tr. ^(a)
				4° tr.	1° tr.	2° tr.	3° tr.	4° tr.			
43	LOIRE (Haute)	44	80	31	81	99	62	77	32	47	
44	LOIRE-ATLANTIQUE	427	575	345	793	444	426	638	492	467	
45	LOIRET	194	262	75	227	333	140	345	104	140	
46	LOT	31	39	21	31	41	37	45	28	48	
47	LOT-et-GARONNE	112	99	106	93	80	99	123	102	102	
48	LOZERE	18	20	10	18	29	20	14	10	38	
49	MAINE-ET-LOIRE	300	254	351	181	269	255	313	111	197	
50	MANCHE	100	216	272	114	283	84	380	113	103	
51	MARNE	236	214	261	174	273	154	262	95	172	
52	MARNE (Haute)	60	173	87	39	159	412	83	36	63	
53	MAYENNE	56	54	35	43	58	40	77	44	46	
54	MEURTHE-et-MOSEL.	291	415	331	196	702	465	293	267	189	
55	MEUSE	84	61	181	22	95	64	66	19	24	
56	MORBIHAN	291	254	225	228	333	197	256	223	306	
57	MOSELLE	744	842	732	697	707	832	1.129	129	353	
58	NIEVRE	69	80	52	81	61	50	126	35	36	
59	NORD	1.067	1.264	1.191	1.637	1.180	1.236	1.001	965	1.759	
60	OISE	199	286	115	212	267	403	262	568	614	
61	ORNE	66	116	39	119	57	103	187	82	23	
62	PAS-de-CALAIS	744	573	685	379	571	916	414	412	1.016	
63	PUY-de-DOME	205	295	312	194	251	343	390	40	253	
64	PYRENEES (Basses)	253	214	239	240	242	182	192	256	307	
65	PYRENEES (Hautes)	143	166	216	190	134	131	209	147	122	
66	PYRENEES ORIENT.	124	146	177	87	125	179	195	208	163	

(a) Nombres provisoires.

NOMBRE DE LOGEMENTS AYANT OBTENU LE PERMIS DE CONSTRUIRE
(par département)
(suite)

Source : I.N.S.E.E.-S.E.R.L.

Unité : logement

Nos	DEPARTEMENTS	Moyennes mensuelles							Janv. 1957 (a)	Fév. 1957 (a)
		Année 1955	Année 1956 (a)	1955	1 9 5 6					
				4 ^o tr.	1 ^o tr.	2 ^o tr.	3 ^o tr.	4 ^o tr.(a)		
67	RHIN (Bas)	415	542	300	408	598	683	490	333	430
68	RHIN (Haut)	249	403	231	207	612	834	458	319	491
69	RHONE	709	1.059	933	1.014	1.010	994	1.210	1.001	604
70	SAONE (Haute)	76	73	51	96	69	46	82	50	54
71	SAONE-et-LOIRE	214	244	318	323	225	183	246	129	223
72	SARTHE	179	165	400	147	167	124	222	52	104
73	SAVOIE	165	216	196	227	196	184	258	199	260
74	SAVOIE (Haute)	247	261	331	168	321	251	301	172	120
75	SEINE	3.605	4.086	5.739	5.061	4.085	4.097	3.197	3.467	3.172
76	SEINE-MARITIME	459	732	566	789	740	725	665	776	833
77	SEINE-et-MARNE	173	513	151	445	557	395	657	650	671
78	SEINE-et-OISE	2.224	2.267	3.045	2.334	2.073	1.865	2.779	876*	2.380
79	SEVRES (Deux)	74	97	106	66	157	83	83	44	51
80	SOMME	164	285	133	229	205	381	323	154	111
81	TARN	131	213	150	147	177	227	301	61	72
82	TARN-et-GARONNE	25	41	27	21	67	52	23	27	37
83	VAR	363	543	337	450	530	512	668	326	670
84	VAUCLUSE	165	179	226	113	155	184	262	294	421
85	VENDEE	134	151	125	148	144	137	173	166	156
86	VIENNE	109	160	59	100	338	88	115	151	96
87	VIENNE (Haute)	127	195	139	76	190	370	144	73	88
88	VOSGES	190	187	270	159	326	129	136	46	112
89	YONNE	61	103	52	29	76	66	242	64	57
90	BELFORT (Territ.)	80	81	75	81	50	83	107	38	128
	FRANCE entière.	24.397	29.473	29.993	27.389	30.733	28.932	30.806	21.280*	24.914

(a) Nombres provisoires. (b) Non compris les logements autorisés dans le Département du RHONE et dans les communes de LAISERE, dépendant de l'agglomération de LYON.

Février 1957

NOMBRE DE LOGEMENTS AYANT BENEFICIE
DE DECISIONS PROVISOIRES D'OCTROI DE PRIMES A LA CONSTRUCTION
(par département)

- Annulations non déduites -

Source : S.E.R.L.

Unité : Logement

Nos	DEPARTEMENTS	Moyennes Mensuelles		1955 DEC.	1956			1957				
		Année 1955	Année 1956		JANV.	FEV.	DEC.	JANV.	FEVRIER			
									En- sem- ble	Dont primes à 1000	En- sem- ble	Dont primes à 1000
1	AIN	57	64	40	52	48	21	46	126	85	15	2
2	AISNE	89	95	97	5	26	141	103	30	14	-	-
3	ALLIER	73	98	135	137	111	26	92	92	15	5	-
4	ALPES (Basses)	27	38	20	76	14	15	33	17	10	2	-
5	ALPES (Hautes)	30	55	56	21	14	12	9	16	7	3	1
6	ALPES MARITIMES	249	363	585	179	304	92	222	252	3	37	-
7	ARDECHE	56	53	63	24	75	24	40	47	25	2	1
8	ARDENNES	70	70	119	32	80	49	48	59	50	3	3
9	ARIEGE	49	55	63	48	47	58	67	33	15	2	1
10	AUBE	72	34	29	16	46	83	11	4	3	-	-
11	AUDE	54	58	40	30	47	24	29	41	18	-	-
12	AVEYRON	45	60	56	51	47	22	68	55	7	2	1
13	BOUCHES-DU-RHONE	546	875	966	222	369	580	555	639	618	16	4
14	CALVADOS	59	73	42	67	76	33	14	37	24	2	1
15	CANTAL	29	33	8	25	24	16	-	45	5	-	-
16	CHARENTE	58	74	69	42	51	19	58	48	18	1	-
17	CHARENTE-MARITIME	154	152	290	113	92	345	6	174	54	19	-
18	CHER	49	46	45	33	62	19	38	21	10	2	-

NOMBRE DE LOGEMENTS AYANT BENEFICIE
DE DECISIONS PROVISOIRES D'OCTROI DE PRIMES A LA CONSTRUCTION
(par département)

- Annulations non déduites - (suite)

Source : S.E.R.L.

Unité : logement

Nos	DEPARTEMENTS	Moyennes Mensuelles		1955		1956		1957				
		Année 1955	Année 1956	DEC.	JANV.	FEV.	DEC.	JANV.	FEVRIER			
									En-semble	Dont primes à 1000	En-semble	Dont primes à 1000
19	CORREZE	91	104	112	54	98	233	-	128	13	7	-
20	CORSE	38	40	36	28	23	40	21	-	-	-	-
21	COTE D'OR	123	150	123	215	207	54	192	90	45	4	3
22	COTES-DU-NORD	121	116	162	182	152	61	79	62	13	-	-
23	CREUSE	23	23	22	23	50	9	11	13	1	-	-
24	DORDOGNE	97	106	28	160	116	38	47	140	23	3	3
25	DOUBS	236	257	244	179	64	86	140	104	69	225	223
26	DROME	91	157	126	147	71	30	147	32	6	1	-
27	EURE	117	179	60	50	170	486	9	72	66	4	3
28	EURE-ET-LOIR	120	114	73	182	90	93	71	71	26	2	-
29	FINISTERE	385	364	320	247	445	239	183	250	58	22	2
30	GARD	116	202	105	127	114	133	106	287	227	5	1
31	GARONNE (Haute)	285	423	246	164	896	629	159	220	108	7	1
32	GERS	24	25	10	32	26	8	41	12	5	-	-
33	GIRONDE	232	292	144	254	163	302	126	170	114	5	2
34	HERAULT	116	173	161	152	121	23	172	116	80	3	-
35	ILLE-ET-VILAINE	194	177	151	197	147	128	205	111	31	7	-
36	INDRE	83	54	31	23	112	23	45	56	19	-	-
37	INDRE-ET-LOIRE	69	68	164	81	70	36	52	43	4	10	2
38	ISERE	489	524	899	506	633	405	464	255	96	1	-
39	JURA	53	51	19	38	35	23	22	13	4	3	1
40	LANDES	75	82	75	104	58	41	41	82	58	2	-
41	LOIR-ET-CHER	27	46	13	20	13	89	24	65	52	-	-
42	LOIRE	149	155	82	49	81	56	53	64	25	2	2

NOMBRE DE LOGEMENTS AYANT BENEFICIE
DE DECISIONS PROVISOIRES D'OCTROI DE PRIMES A LA CONSTRUCTION
 (par département)
 - Annulations non déduites - (suite)

Source : S.E.R.L.

Unité : logement

Nos	DEPARTEMENTS	Moyennes Mensuelles		1955	1956			1957				
		Année 1955	Année 1956	DEC.	JANV.	FEV.	DEC.	JANV.	FEVRIER			
									Ensemble	Dont primes à 1000	Annulations Ensemble	Dont primes à 1000
43	LOIRE (Haute)	37	46	25	21	22	14	-	26	4	6	-
44	LOIRE ATLANTIQUE	208	239	111	216	242	237	211	250	131	362	6
45	LOIRET	82	115	37	116	80	85	119	103	52	7	1
46	LOT	27	31	21	25	13	44	12	21	7	-	-
47	LOT-ET-GARONNE	85	80	81	37	73	94	77	55	16	47	32
48	LOZERE	13	16	4	17	15	14	6	20	8	-	-
49	MAINE-ET-LOIRE	92	150	69	205	98	274	67	49	21	3	-
50	MANCHE	56	48	60	43	44	35	36	71	56	8	2
51	MARNE	86	59	30	31	46	58	27	21	16	1	1
52	MARNE (Haute)	51	36	330	23	30	77	14	16	6	1	-
53	MAYENNE	44	62	30	40	21	296	15	24	15	1	1
54	MEURTHE-ET-MOSEL.	170	210	50	221	219	54	233	167	57	20	5
55	MEUSE	42	25	11	22	15	25	4	19	5	7	-
56	MORBIHAN	190	145	222	216	154	102	140	169	90	15	-
57	MOSELLE	416	297	269	164	133	218	1	136	27	5	-
58	NIEVRE	49	36	11	46	50	23	11	18	15	-	-
59	NORD	501	528	286	294	618	417	327	466	298	51	11
60	OISE	82	106	84	138	36	51	84	20	20	11	11
61	ORNE	25	25	10	16	29	18	34	16	9	-	-
62	PAS-DE-CALAIS	354	296	357	234	249	198	194	307	74	60	18
63	PUY-DE-DOME	147	195	163	55	280	85	6	182	30	10	-
64	PYRENEES (Basses)	203	185	192	117	228	217	215	175	71	4	-
65	PYRENEES (Hautes)	105	160	177	69	259	426	41	122	47	5	-
66	PYRENEES ORIENT.	90	107	189	42	42	64	72	73	5	2	-

NOMBRE DE LOGEMENTS AYANT BENEFICIE
DE DECISIONS PROVISOIRES D'OCTROI DE PRIMES A LA CONSTRUCTION
(par département)

- Annulations non déduites - (suite)

Source : S.E.R.L.

Unité : logement

Nos	DEPARTEMENTS	Moyennes Mensuelles		1955		1956			1957			
		Année 1955	Année 1956	DEC.	JANV.	FEV.	DEC.	JANV.	FEVRIER			
									En-semble	Dont primes à 1000	En-semble	Dont primes à 1000
67	RHIN (Bas)	328	436	185	676	184	25	485	444	203	61	-
68	RHIN (Haut)	174	209	147	155	143	261	21	173	12	4	1
69	RHONE	537	582	1.113	592	498	435	-	1.012	822	-	-
70	SAONE (Haute)	52	45	30	26	67	29	19	30	15	2	1
71	SAONE-ET-LOIRE	99	126	111	90	169	60	117	58	23	1	-
72	SARTHE	67	91	42	32	55	100	80	67	24	3	1
73	SAVOIE	85	122	79	112	152	16	47	108	29	1	-
74	SAVOIE (Haute)	212	187	367	234	138	10	155	135	82	19	-
75	SEINE	3.163	3.408	4.374	3.956	3.755	867	4.315	1.756	1.007	1.036	91
76	SEINE MARITIME	188	232	169	127	189	153	99	51	22	-	-
77	SEINE-ET-MARNE	144	213	97	154	506	42	12	774	485	6	1
78	SEINE-ET-OISE	2.214	1.449	2.129	1.882	1.681	1.021	614	1.275	566	35	3
79	SEVRES (Deux)	43	59	23	24	35	78	12	36	20	2	1
80	SOMME	51	58	19	37	16	19	68	40	30	-	-
81	TARN	81	157	102	54	108	313	59	67	7	5	-
82	TARN-ET-GARONNE	20	34	24	11	30	20	29	14	14	-	-
83	VAR	205	350	348	213	210	263	216	433	211	6	1
84	VAUCLUSE	101	109	87	95	62	82	41	82	53	23	23
85	VENDEE	86	77	92	28	59	24	77	46	12	-	-
86	VIENNE	99	80	45	85	83	38	128	36	26	-	-
87	VIENNE (Haute)	64	105	84	99	84	48	59	121	63	12	-
88	VOSGES	61	47	135	19	34	26	-	39	8	2	-
89	YONNE	32	30	24	4	19	64	7	33	23	-	-
90	BELFORT (Territ.)	22	42	18	140	14	68	16	7	3	1	-
	FRANCE entière	16.444	17.618	18.792	15.640	16.775	12.032	12.471	13.555	6.964	2.269	468

Diffusion : Mars 1957

Février 1957

- INDICES GENERAUX DES PRIX -

(France entière)

(base 100 en 1949)

Source : I.M.S.E.E.

	Moyennes Mensuelles		1 9 5 5			1 9 5 6					1 9 5 7	
	Année 1955	Année 1956	Oct.	Nov.	Déc.	Janv.	Fév.	Oct.	Nov.	Déc.	Janv.	Fév.
Indice général des prix de gros.....	135,7	142,6*	136,4	137,4	137,7	138,9	142,9	141,0	143,1	144,3	144,9	144,4
Indice des prix de gros des produits industriels.....	145,9	151,6*	146,7	147,5	148,7	149,6	150,0	152,2	154,1	154,7	155,3	155,5
Indice des prix de détail des 213 articles (à PARIS).....	144,9	147,7	146,0	146,1	146,3	146,8	147,9	148,0	148,2	148,1	148,5	148,9

Décembre 1956

Diffusion : Mars 1957

INDICE BRUT DU SALAIRE HORAIRE MOYEN (a)

(France entière)

(base 100 en 1949)

Source : Fédération Nationale du Bâtiment

	1 9 5 5					1 9 5 6				
	Août	Sept.	Oct.	Nov.	Déc.	Août	Sept.	Oct.	Nov.	Déc.
Bâtiment	201	204	205,5	208	211	228	230	230,5	231	231,25

(a) Y compris salaires horaires payés en heures supplémentaires. Ne tient pas compte des variations des charges annexes aux salaires.

STATISTIQUES TRIMESTRIELLES

Diffusion : Mars 1957

4ème trimestre 1956

IMMIGRATION DE TRAVAILLEURS PERMANENTS

(France entière)

Source : Office National d'Immigration

Unité : millier de travailleurs

	Moyennes / mensuelles		1 9 5 5				1 9 5 6			
	1955	1956	1er trim.	2ème trim.	3ème trim.	4ème trim.	1er trim.	2ème trim.	3ème trim.	4ème trim.
Nombre total de travailleurs permanents.....	1,57	5,44	3,19	5,69	4,99	5,05	8,22	17,39	19,02	20,73
dont : Bâtiment.....	0,78	2,80	1,27	2,93	2,59	2,66	4,27	9,46	9,84	10,12

ACTIVITE DU BATIMENT

Janvier 1957

INDICE DU NOMBRE D'HEURES-OUVRIERS EFFECTUEES (a)

(base 100 en 1954)

Source : Ministère du Travail

	Moyennes		1 9 5 5				1 9 5 6				1957
	1955	1956	Janv.	Avril	Juil.	Oct.	Janv.	Avril	Juil.	Oct.	Janv.
Bâtiment et Travaux Publics	105,1	108,4	98,2	102,1	108,1	109,8	102,5	107,7	111,4	110,5	105,1

(a) Enquête s'étendant à un échantillon d'établissements de plus de 10 salariés.

MONTANT DES DECISIONS PROVISOIRES D'OCTROI
DE PRIMES A LA CONSTRUCTION

(France entière)

Source : S.E.R.L.

Unité : milliard de frs

	Moyenne trimestrielle		1 9 5 5				1 9 5 6			
	Année 1955	Année 1956	1er trim.	2ème trim.	3ème trim.	4ème trim.	1er trim.	2ème trim.	3ème trim.	4ème trim.
<u>Ensemble</u>	2,5	2,8	2,3	2,5	2,4	2,9	2,7	3,2	2,9	2,4
dont primes à 1.000 Fr	1,5	1,7	1,3	1,4	1,4	1,7	1,6	1,9	1,7	1,6
<u>Annulations (ensemble)</u>	0,3	0,3	0,3	0,3	0,3	0,3	0,3	0,4	0,3	0,4
dont primes à 1.000 Fr	0,1	0,1	0,1	0,1	0,1	0,1	0,1	0,2	0,1	0,1

Diffusion : Mars 1957

4ème trimestre 1956

MONTANT DES DECISIONS DEFINITIVES D'OCTROI
DE PRIMES A LA CONSTRUCTION

(Annulations non déduites) (a)

(France entière)

Source : S.E.R.L.

Unité : milliard de francs

	Moyenne trimestrielle		1 9 5 5				1 9 5 6			
	Année 1955	Année 1956	1er trim.	2ème trim.	3ème trim.	4ème trim.	1er trim.	2ème trim.	3ème trim.	4ème trim.
Ensemble (a)	1,0	1,4	0,8	0,9	1,0	1,4	1,3	1,3	1,4	1,6
dont primes à 1.000 F	0,4	0,7	0,2	0,4	0,5	0,7	0,7	0,7	0,7	0,9

(a) Le montant des annulations, très faible (45 millions de francs pour l'ensemble de l'année 1955 et 83 millions de francs pour l'ensemble de l'année 1956) n'ont pas été reproduites dans ce tableau.

4ème trimestre 1956

MONTANT DES PRETS SPECIAUX A LA CONSTRUCTION
DU CREDIT FONCIER

(France entière)

Sources: Crédit Foncier, Sous-Comptoir des Entrepreneurs, INSEE, SERL Unité: milliard de frs

	Moyenne trimestrielle		1 9 5 5				1 9 5 6			
	Année 1955	Année 1956	1er trim.	2ème trim.	3ème trim.	4ème trim.	1er trim.	2ème trim.	3ème trim.	4ème trim.
<u>Prêts demandés (ensemble)</u>	61,3*	71,4	61,5*	62,3	58,2	63,3*	60,3*	68,0*	79,5*	77,7
dont pour logements économiques (a)	30,1*	34,3	30,3*	30,0	26,6	33,6*	28,4*	32,3*	39,2*	37,4
<u>Prêts accordés (ensemble)</u>	54,6*	58,5	48,3	59,1*	53,2	57,9*	57,0*	50,1	56,6*	70,2
dont pour logements économiques (a)	27,6	29,6	22,1*	31,5*	25,9	30,7*	31,2	24,1	26,2*	36,8
<u>Versements du Sous-Comptoir des Entrepreneurs</u>	46,5	48,0	40,7	42,6	51,2	51,7	43,3	46,4	53,4	48,9

(a) Logements primés à 1.000 Fr par mètre carré de surface habitable.

Diffusion : Mars 1957

4ème trimestre 1956

MONTANT DES PRETS A TAUX REDUIT
DE LA CAISSE DES DEPOTS

(France entière)

Source : Caisse des Dépôts

Unité : milliard de frs.

	Moyenne trimestrielle		1 9 5 5				1 9 5 6			
	Année 1955	Année 1956	1er trim.	2ème trim.	3ème trim.	4ème trim.	1er trim.	2ème trim.	3ème trim.	4ème trim.
<u>Prêts consentis (ensemble)</u>	39,3	40,0	24,9	30,2	35,4	66,7(a)	45,2 (b)	10,2 (b)	8,8 (b)	95,9 (b)
dont H.L.M. (location)	31,8	32,5	-	30,2	30,5	66,5(a)	19,8 (b)	7,3 (b)	7,2 (b)	95,8 (b)
dont H.L.M. (accession)	7,5	7,5	24,9	-	4,9	0,2	25,4	2,9	1,6	0,1
<u>Prêts contractés (ensemble)</u>	20,2	33,6	11,9	20,6	23,9	24,4	40,7	44,0(c)	26,9 (c)	22,6 (c)
dont H.L.M. (location)	14,2	26,0	10,3	8,8	16,3	21,3	35,9	31,0 (c)	18,7 (c)	18,3 (c)
dont H.L.M. (accession)	6,0	7,6	1,6	11,8	7,6	3,1	4,8	13,0	8,2	4,3
<u>Versements (ensemble)</u>	18,2	25,0	14,5	16,0	17,8	24,5	17,2	23,3 (d)	26,6 (d)	32,7 (d)
dont H.L.M. (location)	13,0	18,9	11,5	11,9	11,9	16,6	13,4	18,3 (d)	19,3 (d)	24,5 (d)
dont H.L.M. (accession)	5,2	6,1	3,0	4,1	5,9	7,9	3,8	5,0	7,3	8,2

(a) Y compris prêts consentis en 1955 par anticipation sur crédits 1956 (27,2 milliards de francs).

(b) Non compris prêts consentis en 1955 par anticipation sur crédits 1956; y compris prêts consentis en 1956 par anticipation sur crédits 1957 (17,3 milliards de francs).

(c) Y compris prêts contractés en 1956 par anticipation sur crédits 1957.

(d) Y compris versements en 1956 sur programme financé par anticipation sur crédits 1957.

4ème trim. 1956

MONTANT DES PRETS EFFECTUES AU TITRE
DES PRETS BONIFIES

(France entière)

Source : Caisse des Dépôts



Unité : milliard de francs

	Moyenne trimestrielle		1 9 5 5				1 9 5 6			
	Année 1955	Année 1956	1er trim.	2ème trim.	3ème trim.	4ème trim.	1er trim.	2ème trim.	3ème trim.	4ème trim.
<u>PRETS CONTRACTES.....</u>	4,2	5,5	4,2	1,5	4,7	6,2	3,8	3,4	5,8	8,9
<u>VERSEMENTS</u>	3,3	4,4	2,2	2,7	3,8	4,7	2,9	3,7	4,4	6,5

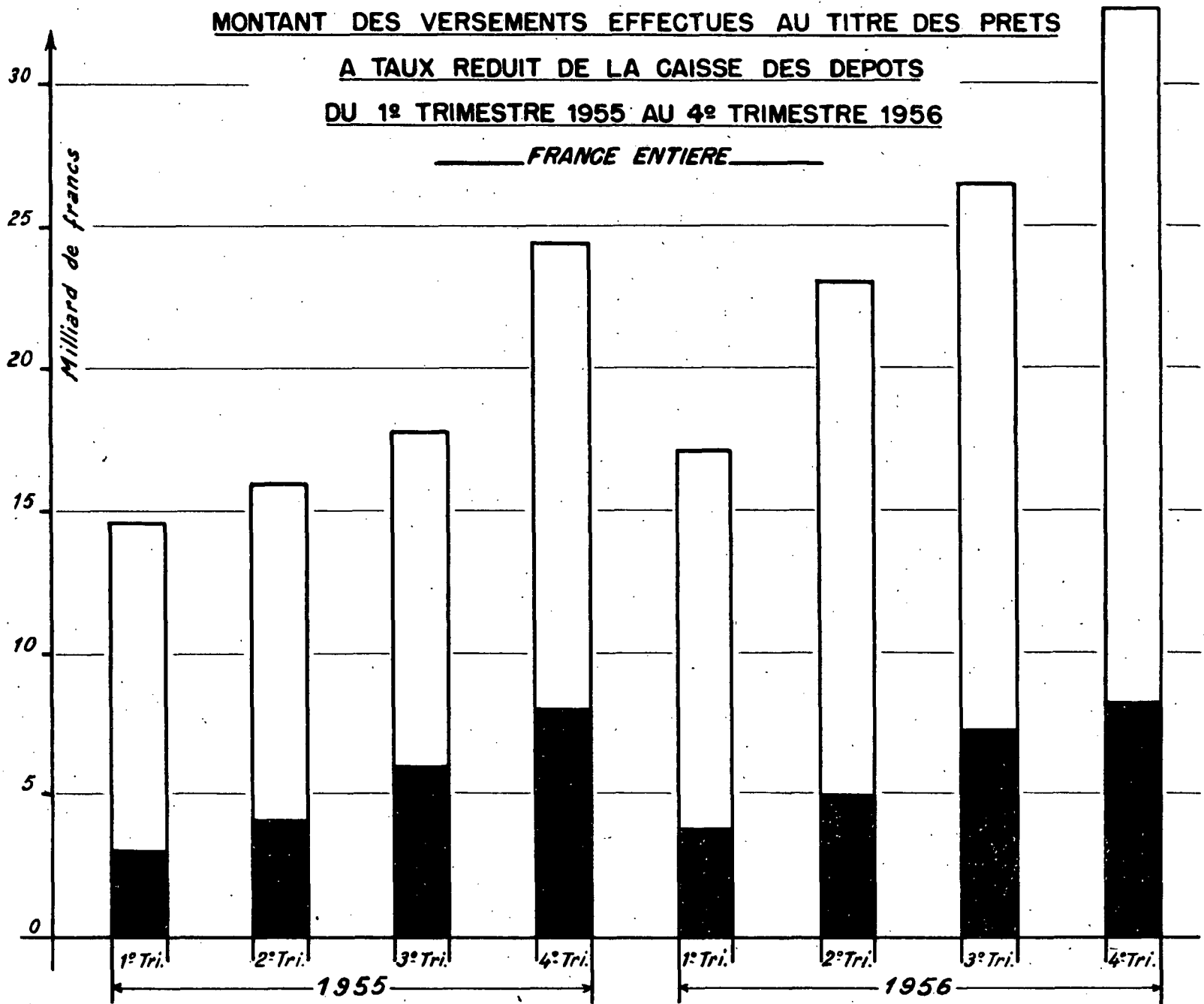
**MONTANT DES VERSEMENTS EFFECTUES AU TITRE DES PRETS
A TAUX REDUIT DE LA CAISSE DES DEPOTS
DU 1^{er} TRIMESTRE 1955 AU 4^{er} TRIMESTRE 1956**



LEGENDE

	Location
	Accession à la propriété

Source: Caisse des Dépôts

Diffusion : Mars 1957

Pt 1

Janvier 1957

SALAIRES

INDICES DES TAUX DES SALAIRES HORAIRES (a)

(base 100 en 1946)

Source : Ministère du Travail

	Moyennes		1955				1956				1957
	1955	1956	Janv.	Avril	Juil.	Oct.	Janv.	Avril	Juil.	Oct.	Janv.
Ensemble des activités	562	609	539	543	560	574	589	597	610	620	629
Bâtiment	505	556	486	489	503	514	531	543	557	570	576

(a) Non compris salaires horaires payés en heures supplémentaires. Ne tient pas compte des variations des charges annexes aux salaires.

B I B L I O G R A P H I E

Diffusion : Mars 1957

B I B L I O G R A P H I E

I.- Statistique des constructions ayant bénéficié de prêts spéciaux du Crédit Foncier
au 3ème trimestre 1956.

Tableaux détaillés : Bulletin Mensuel de Statistique (I.N.S.E.E.),
Février 1957, page 50.

ETUDE STATISTIQUE

LES OPERATIONS

du FONDS NATIONAL d'AMELIORATION de l'HABITAT (F.N.A.H.)

en 1956

Le Fonds National d'Amélioration de l'Habitat a pour objet de faciliter les travaux d'entretien, de réparation et d'amélioration sur les locaux loués à usage principal d'habitation, par l'octroi de subventions, assorties éventuellement d'ouvertures de crédit (consenties par le Sous-Comptoir des Entrepreneurs et consolidables, le cas échéant, par le Crédit Foncier de France).

a) Ressources du F.N.A.H.

La principale ressource du Fonds est constituée par le prélèvement sur les loyers institué par l'ordonnance du 28 juin 1945 (Articles 291, 292, 293 du code de l'Urbanisme et de l'Habitation) et fixé par le décret n° 55-486 du 30 avril 1955 au taux uniforme de 5 %.

Le Fonds dispose en outre de la majeure partie du produit de la taxe de compensation sur les locaux inoccupés ou insuffisamment occupés (1).

Dans le tableau I est reproduite l'évolution, depuis 1946, des ressources du F.N.A.H.

b) Octroi du concours du F.N.A.H.

Tout propriétaire d'immeubles loués à usage principal d'habitation et passible, comme tel, du prélèvement sur les loyers peut faire appel au concours du F.N.A.H. Le bénéfice du concours du Fonds a été étendu en 1953 aux copropriétaires occupant leurs propres logements, le versement du prélèvement sur les loyers étant consécutif pendant 20 ans au bénéfice du concours.

Seuls les travaux de grosse réparation et d'assainissement indispensable ont pu bénéficier de subventions jusqu'en 1953. Le champ d'intervention a été élargi

.../...

(1) Le produit de quelques amendes est également versé au Fonds. Il s'agit de sommes très faibles.

progressivement et couvre maintenant notamment les travaux d'installation de l'électricité et de salles d'eau, les travaux de peinture des menuiseries extérieures, des porches et cages d'escalier et certains travaux de réparation concernant le chauffage central et les ascenseurs.

Les subventions sont calculées en pourcentage du montant des travaux retenus par les Commissions du Fonds, compte tenu notamment de la nature des travaux et de la catégorie des locaux qui en font l'objet. Ce pourcentage peut varier de 15 % à 50 %.

c) Montant des subventions accordées

Dans le tableau II sont indiqués, depuis 1947, les montants des subventions accordées et des travaux retenus correspondants, pour l'ensemble de la France d'une part, pour le département de la Seine d'autre part. Sur un graphique ont été reproduits les principaux de ces éléments.

En 1956, le montant total des subventions accordées par le F.N.A.H. a atteint 6,3 milliards de francs (dont 3 milliards dans la Seine) et le montant total des travaux retenus 17,9 milliards de francs (dont 8,6 dans la Seine).

Dans le tableau III figurent, par département, pour l'ensemble de l'année 1956, le nombre et le montant des subventions accordées, le montant des travaux retenus correspondants et le pourcentage moyen des subventions par rapport à ce montant de travaux.

d) Montant des crédits consentis par le Sous-Comptoir des Entrepreneurs.

Le montant des crédits autorisés par le Sous-Comptoir des Entrepreneurs s'est élevé en 1956 à 6,7 milliards de francs. De l'origine du Fonds jusqu'à fin 1956, ce montant s'est établi à 30,2 milliards de francs.

.../...

- RESSOURCES du F.N.A.H. (a) -

Année 1956

A N N E E S	Prélèvement sur les loyers.	Taxe de compensation.	T O T A L
1946	80.582.003	3.065.001	83.647.004
1947	304.706.841	153.016.903	457.723.744
1948	376.394.539	165.484.455	541.878.994
1949	524.342.556	333.818.183	858.160.739
1950	677.053.572	149.268.321	826.321.893
1951	1.113.850.592	222.000.000	1.335.850.592
1952 (b)	1.952.241.082	236.000.000	2.188.241.082
1953 (c)	2.169.916.872	159.000.000	2.328.916.872
1954 (d)	4.655.245.000	326.000.000	4.981.245.000
1955 (e)	3.605.111.538	380.800.000	3.985.911.538
1956	6.155.390.128 (f)	275.000.000	6.430.390.128
T O T A L	21.614.844.723	2.403.452.863	24.018.297.586

- (a) Non compris l'avance de 1 milliard accordée en 1950 par l'Etat.
- (b) Y compris le déblocage d'une partie des sommes réservées pour le Fonds commun de l'allocation logement (5 % pour l'exercice 1950 et 15 % pour l'exercice 1951).
- (c) Non compris le déblocage des 22 % dégagés sur les 30 % affectés au Fonds commun de l'allocation logement.
- (d) Y compris le déblocage de 1 milliard 150 millions au titre des sommes bloquées pour les exercices 1952 et 1953 en faveur du Fonds commun de l'allocation logement.
- (e) Non compris la somme de 993 millions de francs, représentant la fraction du produit du prélèvement bloquée pour le Fonds commun de l'allocation logement, au titre du 1er semestre 1955.
- (f) Dont 5.852 millions de francs représentant le produit du prélèvement sur les loyers pour l'exercice 1956 et 303 millions de francs représentant la somme déblocuée sur les 993 millions de francs mis en réserve pour le Fonds commun de l'allocation logement (régularisation du compte).

Année 1956

T A B L E A U IIMontant des subventions accordées par le F.N.A.H.
et des travaux retenus correspondants

Source : S.E.R.L.

Unité : milliard de francs

	A n n é e s									
	1947	1948	1949	1950	1951	1952	1953	1954	1955	1956
<u>FRANCE ENTIERE</u>										
Montant des subventions accordées.....	0,1	0,5	0,9	1,3	1,6	2,0	1,8	2,7	5,0	6,3
Montant des travaux retenus....	0,3	1,3	2,9	4,7	6,2	8,9	7,2	8,4	13,6	17,9
<u>DEPARTEMENT DE LA SEINE</u>										
Montant des subventions accordées.....	0,1	0,3	0,5	0,6	0,8	1,1	0,7	1,2	1,9	3,0
Montant des travaux retenus....	0,2	0,8	1,7	2,3	3,5	5,4	3,2	3,7	5,4	8,6

T A B L E A U III

Année 1956

Subventions accordées par le F.N.A.H.,
par département, en 1956.

Nos	Départements	Nombre de subventions accordées	Montant des subventions accordées (en francs)	Montant des travaux retenus (en francs)	Taux moyen des subventions (en %)
1	AIN	319	31.927.900	74.722.100	43
2	AISNE	318	36.491.750	88.074.042	41
3	ALLIER	354	32.422.113	96.150.320	34
4	ALPES (Basses)	20	4.147.955	12.383.680	33
5	ALPES (Hautes)	50	6.061.860	15.933.900	38
6	ALPES (Maritimes)	699	90.063.640	319.410.700	28
7	ARDECHE	213	22.325.826	60.199.412	37
8	ARDENNES	163	16.300.460	44.824.183	36
9	ARIEGE	48	5.384.600	11.391.724	47
10	AUBE	262	27.319.885	69.328.460	39
11	AUDE	249	22.953.809	70.001.601	33
12	AVEYRON	118	11.510.662	37.607.281	31
13	BOUCHES-DU-RHONE	1.093	146.004.880	386.515.219	38
14	CALVADOS	171	24.598.105	55.019.867	45
15	CANTAL	145	10.738.489	27.466.142	39
16	CHARENTE	141	12.837.013	35.056.434	37
17	CHARENTE-MARITIME	403	30.261.471	95.311.090	32
18	CHER	156	13.445.205	37.201.000	36

T A B L E A U III

Subventions accordées par le F.N.A.H.,
par département, en 1956.
(Suite)

Nos	Départements	Nombre de subventions accordées	Montant des subventions accordées (en francs)	Montant des travaux retenus (en francs)	Taux moyen des subventions (en %)
19	CORREZE	96	10.392.296	31.234.223	33
20	CORSE	36	4.662.200	14.090.559	33
21	COTE-d'OR	384	44.413.600	137.195.000	32
22	COTES-du-NORD	105	8.404.404	25.506.153	33
23	CREUSE	88	7.958.159	24.692.827	32
24	DORDOGNE	116	11.287.457	29.549.290	38
25	DOUBS	199	23.628.670	66.907.300	35
26	DROME	297	27.659.002	83.987.874	33
27	EURE	169	14.450.300	38.851.800	37
28	EURE-et-LOIR	197	15.912.760	40.241.000	40
29	FINISTERE	252	34.707.226	95.796.847	36
30	GARD	522	43.391.112	130.655.130	33
31	GARONNE (Haute)	677	60.805.734	182.961.700	33
32	GERS	108	6.560.280	17.027.104	39
33	GIRONDE	830	57.420.073	153.751.155	37
34	HERAULT	810	84.519.930	239.979.556	35
35	ILLE-et-VILAINE	541	44.470.905	103.136.073	43
36	INDRE	183	20.740.976	54.704.205	38
37	INDRE-et-LOIRE	344	32.328.600	85.089.748	38
38	ISERE	538	69.343.690	160.258.856	43
39	JURA	281	30.754.400	95.372.390	32
40	LANDES	100	12.846.630	42.646.262	39
41	LOIR-et-CHER	167	13.863.470	33.887.000	36
42	LOIRE	1.787	114.228.590	331.246.300	34

T A B L E A U III

Subventions accordées par le F.N.A.H.,
par département, en 1956.
(Suite)

Nos	Départements	Nombre de subventions accordées	Montant des subventions accordées (en francs)	Montant des travaux retenus (en francs)	Taux moyen des subventions (en %)
43	LOIRE- (Haute)	136	9.401.500	22.831.000	41
44	LOIRE-INFERIEURE	676	76.162.010	224.369.420	34
45	LOIRET	425	36.252.070	103.534.000	35
46	LOT	113	11.062.785	31.792.150	35
47	LOT-et-GARONNE	120	8.801.800	25.889.865	34
48	LOZERE	néant	néant	néant	///
49	MAINE-et-LOIRE	288	38.753.139	105.789.648	37
50	MANCHE	247	23.246.140	55.648.205	42
51	MARNE	439	36.319.378	102.049.633	36
52	MARNE (Haute)	91	8.650.340	24.034.000	36
53	MAYENNE	209	17.870.786	47.896.348	37
54	MEURTHE-et-MOSELLE	956	78.253.175	207.986.390	38
55	MEUSE	199	15.450.925	38.854.813	40
56	MORBIHAN	98	13.753.396	35.626.725	39
57	MOSELLE	368	36.262.087	93.805.863	39
58	NIEVRE	197	22.278.261	65.386.118	34
59	NORD	1.207	128.298.651	311.211.737	41
60	OISE	241	31.809.000	70.090.100	45
61	ORNE	123	12.279.997	36.031.616	34
62	PAS-de-CALAIS	203	19.694.628	49.371.744	40
63	PUY-de-DOME	479	31.754.441	114.255.251	28
64	PYRENEES (Basses)	301	44.916.960	134.478.186	33
65	PYRENEES (Hautes)	87	11.050.740	32.391.983	34
66	PYRENEES ORIENTALES	107	13.589.956	39.034.899	35

T A B L E A U III

Subventions accordées par le F.N.A.H.
par département, en 1956.
 (Suite)

Nos	Départements	Nombre de subventions accordées	Montant des subventions accordées (en francs)	Montant des travaux retenus (en francs)	Taux moyen des subventions (en %)
67	RHIN (Bas)	1.133	116.529.775	366.358.700	32
68	RHIN (Haut)	881	100.491.981	327.394.000	31
69	RHONE	2.366	281.092.643	935.955.003	30
70	SACNE (Haute)	129	12.395.800	36.148.900	34
71	SAONE-et-LOIRE	448	42.217.900	106.427.200	40
72	SARTHE	323	26.327.517	74.802.312	35
73	SAVOIE	84	15.054.125	40.846.687	37
74	SAVOIE (Haute)	106	16.165.932	41.719.043	39
75	SEINE	9.879	3.024.811.700	8.569.563.000	35
76	SEINE-MARITIME	1.190	126.502.177	374.148.622	34
77	SEINE-et-MARNE	556	68.282.902	172.570.681	40
78	SEINE-et-OISE	1.175	221.377.100	583.392.800	38
79	BEVRES (Deux)	77	4.374.853	11.235.422	39
80	SOMME	285	20.374.890	50.668.335	40
81	TARN	68	7.862.539	21.958.585	36
82	TARN-et-GARONNE	87	7.304.800	24.910.650	29
83	VAR	403	48.259.486	122.352.922	39
84	VAUCLUSE	88	13.373.900	36.941.546	36
85	VENDEE	136	11.053.966	31.850.612	35
86	VIENNE	143	15.293.840	38.801.527	39
87	VIENNE (Haute)	401	36.817.215	107.884.136	34
88	VOSGES	145	11.070.510	34.477.460	32
89	YONNE	184	16.021.040	48.713.084	33
90	BELFORT (Territoire)	133	14.116.900	51.905.800	27
	TOTAL GENERAL.....	41.509	6.322.631.783	17.944.352.228	35

SUBVENTIONS ACCORDEES PAR LE F.N.A.H.

DE 1947 A 1956

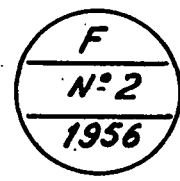

Montant des subventions accordées
(France entière)

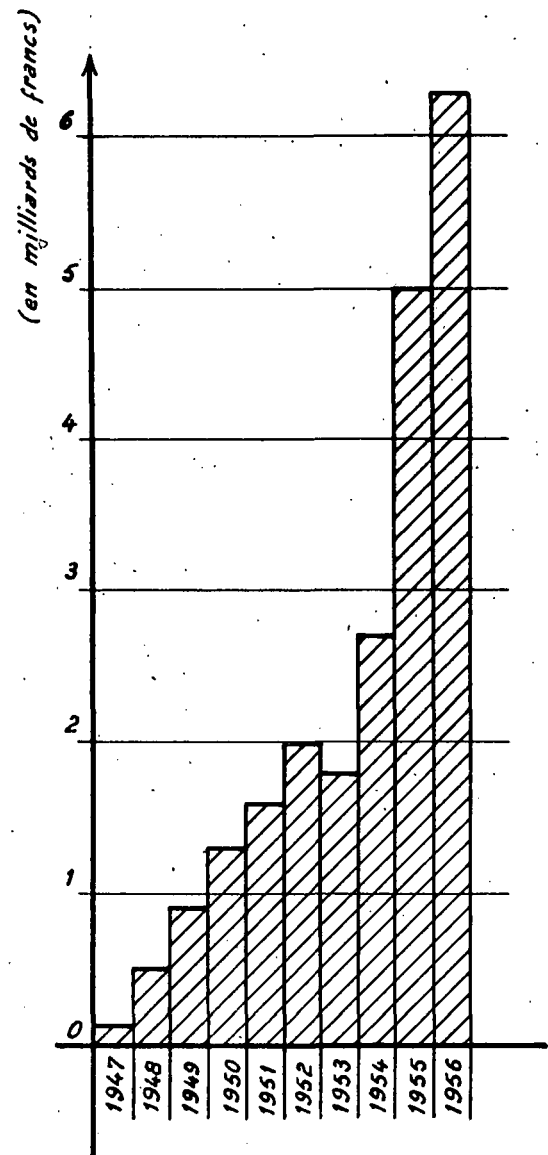

% du montant des subventions accordées dans la Seine par rapport au montant total des subventions accordées sur l'ensemble du territoire

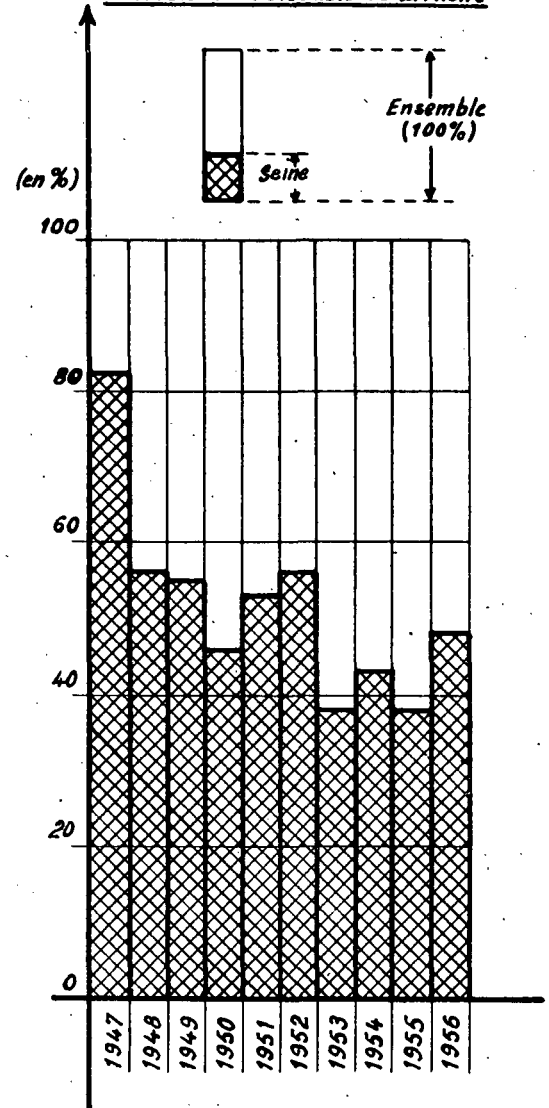

% des subventions accordées par rapport au montant des travaux retenus (France entière)

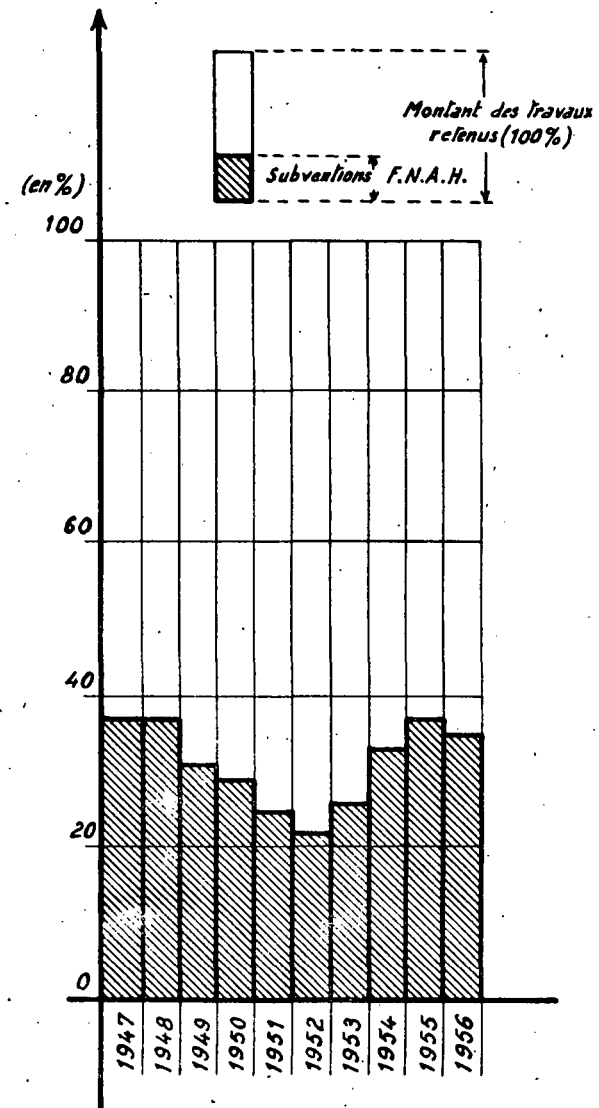

Source: S.E.R.L.