

REPUBLIQUE FRANÇAISE
Ministère de l'Équipement

**ETUDES
STATISTIQUES
DE
L'EQUIPEMENT
N° 23**

Rédigées par le Service des Statistiques et
des Etudes Economiques de la Direction du
Bâtiment et des Travaux Publics et de la
Conjoncture, 34 rue de la Fédération 75015
Paris - 577-30-10 poste 4069

Éditées par La Documentation Française, -
29-31 quai Voltaire 75340 PARIS CEDEX 07
TEL.: 261-50-10 - TELEX : DOCFRAN -
Paris 24 826 (C.C.P. Paris 9060-98)

Prix : 20,00 F

DIRECTION DU BATIMENT ET DES TRAVAUX PUBLICS ET DE LA CONJONCTURE

SERVICE DES STATISTIQUES ET DES ETUDES ECONOMIQUES

SOUS-DIRECTION DES STATISTIQUES

**LA CONSTRUCTION
DES H.L.M. LOCATIVES
DE 1969 A 1974**

SOMMAIRE

A - RESULTATS GLOBAUX	13
1 - Situation du secteur HLM LOCATIVES dans la construction neuve, logements terminés, de 1969 à 1974, par département et par région	15
2 - Répartition des HLM LOCATIVES suivant le type de construction de 1969 à 1974, par département et par région	27
B - ETUDE STRUCTURELLE	39
1 - Répartition des logements autorisés par catégorie de logement et par :	41
1 - 1 Région	
1 - 2 Tranche d'unité urbaine	
1 - 3 Zone opérationnelle	
2 - Répartition des logements autorisés par taille d'opération et par région	53
3 - Répartition des logements autorisés par catégorie de constructeur et par région	61
4 - Répartition des logements financés par mode de financement et par région	69
5 - Répartition des logements mis en chantier par zone de prix et par :	73
5 - 1 Catégorie de logement	
5 - 2 Catégorie de constructeur	
5 - 3 Type de construction	
6 - Répartition des logements autorisés par zone opérationnelle et par année de 1969 à 1973	80
7 - Répartition des logements autorisés par tranche d'unité urbaine et par année de 1969 à 1973	80
C - ETUDE DE DELAIS (par région)	81
1 - Délai autorisation-financement (1er financement)	
2 - Délai financement (1er financement) - mise en chantier	
3 - Délai financement (suites d'opérations) - mise en chantier	
4 - Délai financement (1er financement) - achèvement	
5 - Délai financement (suites d'opérations) - achèvement	
6 - Délai mise en chantier - achèvement	

INTRODUCTION

Le présent bulletin a pour objet de décrire la situation du secteur des H.L.M. LOCATIVES dans l'ensemble de la construction neuve, selon divers critères géographiques et structurels.

Les deux sources d'où ont été tirés les renseignements sont constituées par le fichier des constructions neuves (système centralisé et système SIROCO) et par le fichier des H.L.M. LOCATIVES. La collecte des informations est opérée dans chaque Direction Départementale de l'Équipement, qui en assume la charge.

I. DESCRIPTION DES FICHIERS

1. Fichier des constructions neuves

1.1. *Système centralisé* : Ce système en place depuis 1963 centralise, à l'origine manuellement, actuellement informatiquement, les informations concernant l'ensemble des secteurs de la construction. Les renseignements qu'il fournit concernent surtout les logements autorisés, commencés et achevés. De par sa généralité sectorielle, ce système est peu précis en ce qui concerne les H.L.M. LOCATIVES.

1.2. *Système SIROCO* (Système Informatique Répertoire des Opérations de Construction). Ce système mis en place en 1972, purement informatique, vise à une décentralisation de la collecte des statistiques dans les régions. Il remplace progressivement le système centralisé qui n'intéresse plus que 5 régions. Sa structure informatique et régionale permet d'étudier les phénomènes de manière plus précise.

2. Fichier des H.L.M. LOCATIVES

Le fichier des H.L.M. LOCATIVES est alimenté par un document de saisie renseigné par chaque Direction Départementale de l'Équipement, l'OG 112. Celui-ci donne pour chaque opération H.L.M., à chaque mise à jour, l'état d'avancement de l'instruction du dossier de permis de construire, du financement puis de la construction des logements projetés.

Il est ainsi possible de connaître :

- l'identification et la description complète de la construction programmée comprenant notamment le lieu des travaux, la catégorie et le nombre de logements, l'organisme H.L.M. auquel il a été fait appel, etc.
- les étapes du financement, définies par les dates et le nombre de logements,
- chaque étape de la construction des différents bâtiments.

Lors de chaque mise à jour, les D.D.E. sont conviées à faire parvenir à l'administration centrale l'ensemble des OG 112 faisant l'objet soit de création soit de modification. Le Service des Statistiques et des Etudes Economiques centralise ces informations.

Le fichier des H.L.M. LOCATIVES permet d'analyser de manière plus fine les opérations H.L.M. que ne le permettent les fichiers des constructions neuves.

Ce fichier, qui a été mis en place en 1968, devrait concerner l'ensemble des opérations de construction d'H.L.M. LOCATIVES en cours au 1er janvier 1969 et autorisées après cette date.

Par suite de difficultés rencontrées dans sa gestion par les Directions Départementales de l'Équipement et par l'administration centrale, cette exhaustivité n'est pas réalisée pour tous les départements.

Cependant, le nombre d'opérations suivies et le nombre de logements correspondant est important, ce qui permet, dans la plupart des cas de considérer les résultats disponibles comme significatifs au niveau régional. En effet, le taux de couverture est en moyenne de 72 % pour l'ensemble de la France sur la période 1969-1973.

Les principes retenus dans cette brochure sont les suivants :

- les chiffres absolus des paragraphes A1 et A2 sont ceux donnés par les fichiers des constructions neuves,
- les chiffres absolus des paragraphes B1 à B7 ont été estimés à partir des résultats structurels du fichier des H.L.M. LOCATIVES et des chiffres globaux du fichier des constructions neuves,
- les résultats structurels des paragraphes B1 à B7 ainsi que les études de délais proviennent du fichier des H.L.M. LOCATIVES.

Les régions pour lesquelles les résultats obtenus étaient non significatifs par suite du trop petit nombre d'observations disponibles ont été, le cas échéant, marquées d'un astérisque.

II. PRESENTATION DES RESULTATS

Les résultats donnés dans ce bulletin se répartissent en trois parties :

- des résultats globaux. Ils font l'objet tout d'abord d'une étude de la situation du secteur H.L.M. LOCATIVES au sein de la construction aidée et de cette dernière au sein de la construction neuve, au niveau de chaque département. Ensuite, toujours par département, apparaît la répartition des H.L.M. LOCATIVES entre logements individuels et collectifs. Ces résultats globaux sont donnés en chiffres absolus,
- des résultats de structure, concernant exclusivement le secteur des H.L.M. LOCATIVES, présentés selon divers critères qui sont :
 - la catégorie de logement (PSR, PLR, HLMO, ILM, ILN),
 - la tranche d'unité urbaine,
 - la zone opérationnelle (ZUP, ZAC, ZAD, etc.),
 - la taille d'opération (selon le nombre de logements de chaque projet),
 - la catégorie de constructeur (offices départemental et municipal, société anonyme, coopérative),
 - la zone de prix de revient de la construction,
 - le mode de financement.

— une étude de délais, présentée sous forme de graphiques. Elle permet d'apprécier pour chaque région la répartition de délais en années entre autorisation de construire, décision de financement, mise en chantier et achèvement de travaux. L'intérêt de cette étude vise à comparer le déroulement des opérations entre les régions et pour une même région entre différentes années.

III. GENERALITES SUR LES H.L.M. LOCATIVES

Les H.L.M. LOCATIVES représentent la forme la plus ancienne d'aide de l'Etat à la construction de logements. En effet, les premières lois régissant ce secteur datent de la fin du XIXe siècle, le vocable « Habitations à loyer modéré » ayant été substitué, en 1950, à l'ancienne dénomination « Habitation à Bon Marché ».

3.1. L'évolution du nombre de logements construits

Le volume de la construction d'H.L.M., qui fut modeste jusqu'en 1950 a crû très rapidement depuis cette date. Cette évolution est résumée par le tableau ci-dessous :

Période	Durée (années)	Nombre de logements H.L.M. achevés (milliers de lgts)	Moyenne annuelle (milliers lgts)	% du total
1945-1953	9	47	5,2	2,5
1954-1957 (2e plan)	4	141	35,2	7,6
1958-1961 (3e plan)	4	300	75	16,1
1962-1965 (4e plan)	4	335	83,8	18,0
1966-1970 (5e plan)	5	557	111,4	29,9
1971-1974	4	481	120	25,9
TOTAL	—	1861	—	100

3.2. Les différentes catégories d'H.L.M. LOCATIVES

Cet accroissement de volume s'est accompagné d'une diversification de la qualité des logements, de leur destination, et de l'effort financier consenti par l'Etat.

Les différentes catégories de logements qui ont été introduites à partir de 1961, s'ordonnent autour des H.L.M. ordinaires qui constituent la catégorie moyenne. Il s'agit, en allant du plus aidé au moins aidé :

- du Programme Social de Relogement (PSR),
- du Programme à Loyer Réduit (PLR),
- des H.L.M. Ordinaires (HLM-O),
- des Immeubles à Loyer Modéré (ILM),
- des Immeubles à Loyer Normal (ILN).

Le prix de revient de la construction et le montant des loyers vont croissant du PSR à l'ILN.

De plus, les financements H.L.M. peuvent être consentis pour la construction de logements foyers.

3.3. Les constructeurs d'H.L.M. LOCATIVES

La construction d'H.L.M. LOCATIVES est exclusivement réservée :

- aux offices publics d'H.L.M., répartis entre Offices Municipaux et Offices Départementaux. Il s'agit d'Etablissements Publics à caractère administratif, créés par décret en Conseil d'Etat,
- aux Sociétés Anonymes d'H.L.M., Organismes de droit privé, soumis au contrôle de l'Etat,
- aux Sociétés Coopératives H.L.M. de location-attribution. Ces dernières ont été supprimées par la loi du 16 juillet 1971, mais des mesures transitoires leur permettent de terminer les opérations en cours.

3.4. La réglementation

3.4.1. Contraintes pour les constructeurs

Les habitations à loyer modéré à usage locatif doivent respecter certaines normes techniques. De plus, leur prix de revient doit être inférieur à des prix plafonds fixés par décret conjoint du ministre de l'Economie et des Finances et du ministre de l'Equipement. Les prix plafonds concernent la charge foncière et les coûts de construction. Dans certains cas, le plafond peut être dépassé (fondations exceptionnelles, contraintes d'urbanisme, maisons individuelles, présence d'ascenseurs, etc.).

Il a été défini quatre zones de prix plafond d'H.L.M. Leur définition a été fondée sur des critères d'accessibilité et de densité de population.

- la zone I comprend l'agglomération de PARIS, les zones d'urbanisation et les villes nouvelles de l'agglomération parisienne,
- la zone II A comprend le reste de la région parisienne, une partie du département de l'OISE, les îles non reliées au continent par voie routière et les départements d'OUTRE-MER,
- la zone II B est composée des agglomérations et communautés urbaines de plus de 150.000 habitants (100.000 pour les métropoles d'équilibre), des centres régionaux du bassin parisien, des zones d'urbanisation et des villes nouvelles hors de la région parisienne.

- le reste du territoire constitue la zone III.

Outre la zone de prix, la catégorie de logements intervient dans le calcul du prix plafond. On peut dire approximativement que le prix de revient du PSR ne dépasse pas 80 % de celui de l'H.L.M. ordinaire, et que les chiffres correspondants sont de 90 % pour le P.L.R., et de 115 % pour les I.L.M. et I.L.N.

3.4.2. *Contraintes pour les occupants*

- Conditions de ressources :

Les ressources des occupants des H.L.M. LOCATIVES doivent être inférieures à un plafond fixé réglementairement. Le plafond varie suivant la catégorie de logement, la composition de la famille, et le lieu de la construction (Région parisienne et reste du territoire).

Les occupants des I.L.N. ne sont pas assujettis à la règle du plafond des ressources.

- Conditions d'occupation.

La taille du logement détermine le nombre maximum et le nombre minimum de personnes qui peuvent l'occuper.

3.5. Le financement

3.5.1. *Les sources de financement*

Le financement principal des opérations de construction d'H.L.M. LOCATIVES peut être assuré :

- par des prêts de la Caisse des prêts aux organismes H.L.M.
- par des prêts des Caisses d'Épargne
- par des prêts spéciaux du Crédit Foncier
- par la participation obligatoire des employeurs à l'effort de construction (cotisation de 0,9 %)
- par autofinancement des organismes d'H.L.M.

3.5.2. *Les types de prêts*

Dans cette publication ; on a distingué deux types de prêts :

- *Les prêts à taux réduit* (PTR), prêts de la Caisse des Prêts H.L.M. Leurs caractéristiques en 1975 sont les suivantes :
 - Emprunt à 45 ans au taux de 1 % par an, avec différé d'amortissement de trois ans et remise d'intérêts pendant trois ans pour les PSR et PLR.
 - Emprunt à 40 ans au taux de 2,95 % par an avec différé d'amortissement et remise d'intérêts pendant trois ans pour les HLMO.
 - Emprunt à 30 ans, à des taux allant de 4,75 % à 9 % par an pour les ILM et les ILN.

— *Les emprunts bonifiés* (EB) accordés par la Caisse des Dépôts et Consignations par l'intermédiaire des Caisses d'Epargne. Ces prêts sont assortis de bonifications d'intérêt par l'Etat. Leurs caractéristiques moins avantageuses que celles des prêts de la Caisse, impliquent des loyers plus onéreux pour les logements construits à l'aide d'Emprunts bonifiés.

Les taux d'intérêts actuels vont de 6,5 à 8 % suivant la durée du prêt.

IV. L'AVENIR DES H.L.M. LOCATIVES

Une commission d'étude visant à une réforme du financement du logement aidé, la commission Barre, a été mise sur pied en FEVRIER 1975, sous l'égide du Ministre de l'Equipement et du Secrétaire d'Etat chargé du Logement.

En effet, le système actuel, qui a eu le mérite de permettre de résorber une situation de pénurie au lendemain de la seconde guerre mondiale, s'est vu reprocher :

- d'avoir mis l'accent sur la construction de logements neufs au détriment de l'habitat existant,
- d'avoir négligé les problèmes fonciers (coût excessif des terrains) et les questions de qualité et d'environnement,
- d'avoir parfois favorisé une ségrégation sociale de l'habitat dans les grandes villes.

La commission Barre, doit se livrer à une réflexion approfondie sur l'aide de l'Etat à la Construction, dans le but d'élaborer une nouvelle politique du logement, qui permettrait :

- d'accroître l'efficacité économique et sociale des aides de l'Etat,
- de simplifier les circuits et les procédures,
- de moderniser les structures de production et de gestion,
- d'améliorer la qualité de l'habitat,
- de permettre à une plus grande fraction de la population de bénéficier de l'aide au logement.

GLOSSAIRE

PSR = Programme Social de Relogement

PLR = Programme à Loyer Réduit

HLMO = HLM Ordinaires

ILM = Immeuble à Loyer Moyen

ILN = Immeuble à Loyer Normal

ZUP = Zone à Urbaniser par Priorité

ZAC = Zone d'Aménagement Concerté

ZAD = Zone d'Aménagement Différé

RU = Zone de Rénovation Urbaine

PTR = Prêt à Taux Réduit

EB = Emprunt Bonifié

A – RESULTATS GLOBAUX

**SITUATION DU SECTEUR HLM LOCATIVES
DANS LA CONSTRUCTION NEUVE
LOGEMENTS TERMINES
DE 1969 A 1974
(par départements et par régions)**

Les tableaux qui suivent ont pour objet de situer le secteur des HLM LOCATIVES par rapport au reste de la construction neuve, dans le temps et dans l'espace.

Trois chiffres sont donnés pour chaque année et pour chaque département :

- Le nombre total de logements terminés.
- Le nombre de logements terminés ayant reçu une aide de l'Etat, sous l'une des trois formes :
 - HLM LOCATION
 - HLM ACCESSION à la propriété
 - PRIMES et Prêts spéciaux du Crédit Foncier de France.
- Le nombre de logements HLM LOCATIFS terminés.

REGIONS ET DEPARTEMENTS		1969	1970	1971	1972	1973	1974
REGION PARISIENNE							
Paris (75)	Construction Neuve	10 840	15 222	15 143	14 415	16 100	15 288
	dont construction aidée	4 223	6 209	6 365	6 692	6 028	5 030
	dont HLM locatives	2 970	2 249	2 425	2 205	2 229	3 092
Seine-et-Marne (77)	Construction Neuve	7 501	8 758	10 347	10 975	9 088	11 734
	dont construction aidée	7 115	8 072	9 670	9 742	7 771	10 319
	dont HLM locatives	3 639	3 712	3 912	2 797	2 207	2 690
Yvelines (78)	Construction Neuve	10 269	12 141	13 745	16 912	15 575	15 901
	dont construction aidée	7 701	9 401	11 295	13 404	10 962	11 969
	dont HLM locatives	2 953	3 370	3 495	3 947	2 877	4 241
Essonne (91)	Construction Neuve	12 128	14 913	15 060	13 001	10 169	5 749
	dont construction aidée	10 679	13 449	13 388	11 499	7 769	3 784
	dont HLM locatives	5 208	5 586	5 050	4 591	3 006	1 330
Hauts-de-Seine (92)	Construction Neuve	12 621	12 965	12 607	16 360	10 275	14 553
	dont construction aidée	7 664	8 127	8 667	9 626	4 709	5 710
	dont HLM locatives	3 559	3 854	2 381	2 864	2 322	3 742
Seine-Saint-Denis (93)	Construction Neuve	9 932	13 657	16 656	15 269	12 754	12 822
	dont construction aidée	9 103	12 185	14 942	13 818	10 731	10 718
	dont HLM locatives	5 147	7 053	8 971	8 420	5 775	5 942
Val-de-Marne (94)	Construction Neuve	14 405	13 143	10 071	12 142	12 839	13 112
	dont construction aidée	11 759	10 948	8 199	10 603	8 914	8 442
	dont HLM locatives	5 663	5 424	3 873	4 264	3 080	2 932
Val-d'Oise (95)	Construction Neuve	9 316	10 003	14 053	10 329	13 790	10 575
	dont construction aidée	8 732	9 111	13 425	9 488	12 264	9 300
	dont HLM locatives	5 060	3 547	7 435	3 458	6 135	4 359
Ensemble	Construction Neuve	87 012	100 802	107 682	109 403	100 590	99 734
	dont construction aidée	66 976	77 502	85 951	84 872	69 148	65 272
	dont HLM locatives	34 199	34 795	37 542	32 546	27 631	28 328
CHAMPAGNE							
Ardennes (08)	Construction Neuve	1 291	1 483	1 642	1 780	1 418	1 488
	dont construction aidée	1 199	1 386	1 440	1 716	1 286	1 148
	dont HLM locatives	617	747	557	930	762	582
Aube (10)	Construction Neuve	2 205	2 096	3 118	3 402	2 927	2 873
	dont construction aidée	2 143	2 021	2 988	2 952	2 726	2 419
	dont HLM locatives	736	396	1 257	771	1 019	807
Marne (51)	Construction Neuve	6 378	5 638	6 325	8 691	4 982	4 420
	dont construction aidée	6 071	5 355	6 115	8 112	4 216	3 701
	dont HLM locatives	3 091	2 120	2 724	3 678	1 536	1 379
Haute-Marne (52)	Construction Neuve	626	846	1 049	1 216	1 368	1 695
	dont construction aidée	594	830	1 004	1 090	1 192	1 466
	dont HLM locatives	169	250	529	447	645	788
Ensemble	Construction Neuve	10 500	10 063	12 134	15 089	10 695	10 476
	dont construction aidée	10 007	9 592	11 547	13 870	9 420	8 734
	dont HLM locatives	4 613	3 513	5 067	5 826	3 962	3 556

REGIONS ET DEPARTEMENTS		1969	1970	1971	1972	1973	1974
PICARDIE							
Aisne (02)	Construction Neuve	3 020	3 038	2 709	4 181	3 934	3 226
	dont construction aidée	2 676	2 800	2 482	3 835	3 372	2 505
	dont HLM locatives	1 044	1 128	699	1 517	1 512	881
Oise (60)	Construction Neuve	4 863	4 970	4 833	5 967	5 973	7 366
	dont construction aidée	4 353	4 339	4 345	5 433	4 997	5 832
	dont HLM locatives	1 559	1 720	1 921	1 697	1 514	2 082
Somme (80)	Construction Neuve	3 191	3 411	3 777	4 075	5 467	3 249
	dont construction aidée	2 755	3 136	3 442	3 599	5 009	2 449
	dont HLM locatives	1 148	1 614	1 116	1 106	1 988	806
Ensemble	Construction Neuve	11 074	11 419	11 319	14 223	15 374	13 841
	dont construction aidée	9 784	10 275	10 269	12 867	13 378	10 786
	dont HLM locatives	3 751	4 462	3 736	4 320	5 014	3 769
HAUTE-NORMANDIE							
Eure (27)	Construction Neuve	4 130	3 305	3 488	4 407	3 345	4 046
	dont construction aidée	3 658	2 934	2 631	3 614	2 398	2 637
	dont HLM locatives	1 379	874	663	679	618	1 083
Seine-Maritime (76)	Construction Neuve	8 773	9 722	8 510	10 980	10 334	10 404
	dont construction aidée	7 763	8 778	7 658	9 861	9 035	8 286
	dont HLM locatives	3 400	3 397	3 177	4 052	3 989	3 609
Ensemble	Construction Neuve	12 903	13 027	11 998	15 387	13 679	14 450
	dont construction aidée	11 421	11 712	10 289	13 475	13 433	10 923
	dont HLM locatives	4 779	4 271	3 840	4 731	4 607	4 692
CENTRE							
Cher (18)	Construction Neuve	1 765	1 247	1 598	2 731	2 729	2 676
	dont construction aidée	1 482	1 134	1 475	2 421	2 457	2 297
	dont HLM locatives	560	110	53	597	821	651
Eure-et-Loir (28)	Construction Neuve	2 381	3 184	3 622	4 410	4 776	2 318
	dont construction aidée	1 925	2 728	3 131	3 768	3 121	1 587
	dont HLM locatives	363	984	1 206	1 064	1 276	200
Indre (36)	Construction Neuve	1 626	1 428	1 354	1 837	1 729	1 620
	dont construction aidée	1 557	1 371	1 292	1 695	1 486	1 266
	dont HLM locatives	784	437	363	467	467	303
Indre-et-Loire (37)	Construction Neuve	4 730	4 930	5 620	5 592	4 407	4 862
	dont construction aidée	4 092	4 406	5 005	4 577	2 925	3 873
	dont HLM locatives	1 391	1 539	1 544	1 076	419	2 220
Loir-et-Cher (41)	Construction Neuve	2 304	2 705	2 251	2 389	2 426	2 383
	dont construction aidée	1 690	2 221	1 897	2 085	2 102	1 928
	dont HLM locatives	420	939	648	750	857	465
Loiret (45)	Construction Neuve	4 774	4 886	6 176	6 381	7 075	5 830
	dont construction aidée	4 001	3 649	5 158	4 558	5 122	4 037
	dont HLM locatives	1 473	1 280	1 570	836	1 045	1 283
Ensemble	Construction Neuve	17 580	18 360	20 621	23 340	23 142	19 689
	dont construction aidée	14 747	15 509	17 958	19 104	17 213	14 988
	dont HLM locatives	4 991	5 289	5 384	4 790	4 885	5 122

REGIONS ET DEPARTEMENTS		1969	1970	1971	1972	1973	1974
BASSE-NORMANDIE							
Calvados (14)	Construction Neuve	6 554	6 110	4 737	6 322	5 327	6 337
	dont construction aidée	5 372	4 771	3 368	4 644	4 338	3 875
	dont HLM locatives	2 346	1 542	683	1 202	1 135	1 389
Manche (50)	Construction Neuve	3 498	2 954	2 659	3 062	3 308	2 817
	dont construction aidée	3 109	2 586	2 278	2 543	2 661	2 244
	dont HLM locatives	1 573	712	564	691	1 142	711
Orne (61)	Construction Neuve	1 677	1 954	1 985	1 554	2 121	1 876
	dont construction aidée	1 480	1 709	1 818	1 346	1 680	1 569
	dont HLM locatives	418	577	803	317	742	616
Ensemble	Construction Neuve	11 729	11 018	9 381	10 938	10 756	11 030
	dont construction aidée	9 961	9 066	7 464	8 533	8 679	7 688
	dont HLM locatives	4 337	2 831	2 050	2 210	3 019	2 716
BOURGOGNE							
Côte-d'Or (21)	Construction Neuve	3 247	3 693	4 602	6 716	3 969	4 916
	dont construction aidée	2 872	3 299	3 991	5 540	3 244	3 912
	dont HLM locatives	607	1 087	1 366	852	1 102	831
Nièvre (58)	Construction Neuve	1 301	1 548	1 571	1 554	1 286	1 108
	dont construction aidée	972	1 285	1 369	1 233	1 066	791
	dont HLM locatives	80	495	498	462	218	212
Saône-et-Loire (71)	Construction Neuve	2 871	4 440	4 426	4 692	3 954	4 543
	dont construction aidée	2 520	4 239	3 926	3 958	2 980	3 346
	dont HLM locatives	228	2 158	1 549	580	1 209	1 205
Yonne (89)	Construction Neuve	2 380	2 289	2 015	3 347	2 332	2 220
	dont construction aidée	1 870	1 796	1 487	2 226	1 270	1 186
	dont HLM locatives	1 066	535	70	800	280	82
Ensemble	Construction Neuve	9 799	11 970	12 614	16 309	11 541	12 787
	dont construction aidée	8 234	10 619	10 773	12 957	8 560	9 235
	dont HLM locatives	1 981	4 275	3 483	2 694	2 809	2 330
NORD							
Nord (59)	Construction Neuve	14 347	13 948	16 243	16 526	21 488	20 040
	dont construction aidée	12 716	12 567	15 091	15 014	19 527	17 315
	dont HLM locatives	6 746	6 185	7 236	6 815	8 745	6 462
Pas-de-Calais (62)	Construction Neuve	5 540	7 688	5 737	11 654	6 984	8 198
	dont construction aidée	4 750	6 970	5 176	10 279	5 822	6 745
	dont HLM locatives	736	2 648	1 181	3 203	1 786	2 171
Ensemble	Construction Neuve	19 887	21 636	21 980	28 180	28 472	28 238
	dont construction aidée	17 466	19 537	20 267	25 293	25 349	24 060
	dont HLM locatives	7 482	8 833	8 417	10 018	10 531	8 633

REGIONS ET DEPARTEMENTS		1969	1970	1971	1972	1973	1974
LORRAINE							
Meurthe-et-Moselle (54)	Construction Neuve	3 406	3 903	5 908	7 192	4 428	4 656
	dont construction aidée	2 957	3 284	5 207	5 654	3 768	3 731
	dont HLM locatives	1 159	1 220	2 683	2 234	1 190	1 856
Meuse (55)	Construction Neuve	613	1 336	843	1 329	1 103	1 116
	dont construction aidée	586	565	801	1 195	950	960
	dont HLM locatives	110	771	262	579	430	382
Moselle (57)	Construction Neuve	5 705	5 027	6 654	6 444	6 350	6 959
	dont construction aidée	5 433	4 767	6 424	6 041	6 018	6 304
	dont HLM locatives	1 446	1 340	2 580	868	1 612	1 514
Vosges (88)	Construction Neuve	2 695	2 159	2 397	3 059	2 715	2 984
	dont construction aidée	2 329	1 951	2 071	2 608	2 120	2 416
	dont HLM locatives	1 114	1 064	725	1 014	982	1 086
Ensemble	Construction Neuve	12 419	12 425	15 802	18 024	14 596	15 715
	dont construction aidée	11 305	11 284	14 503	15 498	12 856	13 411
	dont HLM locatives	3 829	4 395	6 250	4 695	4 214	4 838
ALSACE							
Bas-Rhin (67)	Construction Neuve	5 896	7 511	7 696	7 332	7 305	4 625
	dont construction aidée	4 750	5 938	5 747	2 449	2 715	2 146
	dont HLM locatives	1 136	1 601	1 788	475	709	465
Haut-Rhin (68)	Construction Neuve	4 610	4 606	4 256	6 917	6 339	7 009
	dont construction aidée	3 686	3 750	3 571	5 420	3 866	4 041
	dont HLM locatives	917	1 226	488	1 274	1 061	920
Ensemble	Construction Neuve	10 506	12 117	11 952	14 249	13 644	11 634
	dont construction aidée	8 436	9 733	9 318	7 869	6 581	6 187
	dont HLM locatives	2 053	2 827	2 276	1 749	1 170	1 385
FRANCHE-COMTE							
Doubs (25)	Construction Neuve	3 323	4 616	4 861	5 372	3 634	4 273
	dont construction aidée	3 024	4 029	3 918	4 854	2 724	3 002
	dont HLM locatives	469	1 148	1 481	1 349	986	983
Jura (39)	Construction Neuve	1 882	1 732	1 822	2 053	1 908	1 357
	dont construction aidée	1 686	1 481	1 529	1 660	1 384	981
	dont HLM locatives	717	447	634	692	348	439
Haute-Saône (70)	Construction Neuve	900	1 145	1 050	1 945	1 124	1 711
	dont construction aidée	717	1 063	940	1 814	1 003	1 460
	dont HLM locatives	84	302	95	935	309	662
Terr.-de-Belfort (90)	Construction Neuve	706	872	1 524	1 555	681	1 414
	dont construction aidée	694	799	1 326	1 395	446	1 085
	dont HLM locatives	284	283	664	605	105	657
Ensemble	Construction Neuve	6 811	8 365	9 257	10 925	7 347	8 755
	dont construction aidée	6 121	7 372	7 713	9 723	5 557	6 528
	dont HLM locatives	1 554	2 180	2 874	3 581	1 748	2 741

REGIONS ET DEPARTEMENTS		1969	1970	1971	1972	1973	1974
PAYS DE LA LOIRE							
Loire-Atlantique (44)	Construction Neuve	8 468	10 521	11 441	11 180	10 532	11 954
	dont construction aidée	6 541	8 252	8 690	8 131	7 686	7 507
	dont HLM locatives	1 886	2 541	2 800	2 210	1 941	2 264
Maine-et-Loire (49)	Construction Neuve	4 403	4 647	4 878	6 468	5 970	5 921
	dont construction aidée	4 134	4 264	4 414	5 488	4 598	3 620
	dont HLM locatives	1 336	1 564	1 644	1 805	1 380	1 332
Mayenne (53)	Construction Neuve	1 937	1 828	1 646	2 054	2 088	2 228
	dont construction aidée	1 775	1 745	1 424	1 886	2 017	1 443
	dont HLM locatives	772	438	214	468	520	466
Sarthe (72)	Construction Neuve	3 808	4 324	3 860	5 016	4 382	3 993
	dont construction aidée	3 329	3 554	3 487	4 428	3 580	3 123
	dont HLM locatives	1 120	1 387	1 076	930	1 078	652
Vendée	Construction Neuve	4 143	4 548	4 996	6 279	6 440	6 193
	dont construction aidée	2 492	2 711	3 312	3 663	4 623	3 073
	dont HLM locatives	320	340	858	863	262	118
Ensemble	Construction Neuve	22 759	25 868	26 821	30 997	29 412	30 289
	dont construction aidée	18 271	20 526	21 327	23 596	22 504	18 766
	dont HLM locatives	5 434	6 270	6 592	6 276	5 181	4 832
BRETAGNE							
Côtes-du-Nord (22)	Construction Neuve	3 678	4 367	4 982	4 579	5 759	3 392 ¹
	dont construction aidée	2 978	3 665	4 212	3 619	3 820	2 219 ¹
	dont HLM locatives	556	783	860	521	469	—
Finistère (29)	Construction Neuve	10 716	7 330	7 394	8 917	7 287	8 023 ¹
	dont construction aidée	9 482	6 352	6 287	7 251	4 914	5 099 ¹
	dont HLM locatives	3 617	867	816	1 664	123	821 ¹
Ille-et-Vilaine (35)	Construction Neuve	6 351	6 652	6 135	7 968	7 256	7 989 ¹
	dont construction aidée	5 501	5 740	5 115	6 188	4 244	5 020 ¹
	dont HLM locatives	1 781	1 862	1 384	1 523	759	599 ¹
Morbihan (56)	Construction Neuve	4 669	4 955	5 269	5 466	4 922	5 596 ¹
	dont construction aidée	3 836	3 919	4 229	3 985	3 373	3 798 ¹
	dont HLM locatives	1 303	938	1 177	727	930	631 ¹
Ensemble	Construction Neuve	25 414	23 304	23 780	26 930	25 224	25 000 ¹
	dont construction aidée	21 797	4 450	19 843	21 043	16 351	16 136 ¹
	dont HLM locatives	7 257	19 676	4 237	4 435	2 281	2 051 ¹

(1) Résultat estimé

REGIONS ET DEPARTEMENTS		1969	1970	1971	1972	1973	1974
POITOU-CHARENTES							
Charente (16)	Construction Neuve	1 711	1 729	1 955	2 540	1 723	2 404
	dont construction aidée	1 531	1 570	1 618	2 163	1 291	1 561
	dont HLM locatives	342	145	434	221	215	823
Charente-Maritime (17)	Construction Neuve	4 136	3 198	3 468	5 055	2 342	3 971
	dont construction aidée	3 191	2 431	2 431	3 816	1 456	2 575
	dont HLM locatives	1 172	540	788	1 307	217	628
Deux-Sèvres (79)	Construction Neuve	2 172	2 183	2 164	2 353	1 985	1 984
	dont construction aidée	1 990	1 925	1 866	1 845	1 279	907
	dont HLM locatives	628	351	369	208	185	168
Vienne (86)	Construction Neuve	2 906	2 422	2 590	2 027	2 471	2 829
	dont construction aidée	2 640	2 121	2 349	3 298	1 515	1 766
	dont HLM locatives	586	356	288	1 306	458	638
Ensemble	Construction Neuve	10 925	9 532	10 177	13 975	8 521	11 188
	dont construction aidée	9 352	8 047	8 394	11 122	5 541	6 809
	dont HLM locatives	2 728	1 392	1 879	3 042	1 075	2 257
AQUITAINE							
Dordogne (24)	Construction Neuve	2 302	2 505	2 709	2 849	2 278	2 349
	dont construction aidée	2 004	2 223	2 292	2 289	1 607	1 287
	dont HLM locatives	507	505	255	280	102	331
Gironde (33)	Construction Neuve	7 969	10 289	8 368	12 456	8 865	12 369
	dont construction aidée	5 543	7 179	5 920	9 451	5 273	7 203
	dont HLM locatives	1 663	2 585	2 109	5 463	1 855	2 778
Landes (40)	Construction Neuve	2 835	2 688	2 547	3 077	2 422	2 032
	dont construction aidée	1 781	1 919	1 624	2 050	1 266	780
	dont HLM locatives	394	109	305	162	100	42
Lot-et-Garonne (47)	Construction Neuve	2 058	2 065	2 387	2 263	1 871	1 641
	dont construction aidée	1 655	1 783	2 044	1 625	1 268	927
	dont HLM locatives	233	533	477	72	68	88
Pyrénées-Atlantiques (64)	Construction Neuve	4 986	6 119	5 356	4 692	4 535	4 369
	dont construction aidée	3 502	4 093	3 409	2 563	2 109	2 326
	dont HLM locatives	852	836	291	191	75	405
Ensemble	Construction Neuve	20 150	23 666	21 367	25 337	19 971	22 760
	dont construction aidée	14 485	17 197	15 289	17 978	11 523	12 522
	dont HLM locatives	3 649	4 568	3 437	6 168	2 200	3 644

REGIONS ET DEPARTEMENTS		1969	1970	1971	1972	1973	1974
MIDI-PYRENEES							
Ariège (09)	Construction Neuve	940	1 098	1 026	1 308	3 102	878
	dont construction aidée	790	818	833	953	2 630	477
	dont HLM locatives	77	96	237	84	87	108
Aveyron (12)	Construction Neuve	1 332	1 712	1 931	2 160	1 665	1 508
	dont construction aidée	1 118	1 381	1 454	1 470	919	488
	dont HLM locatives	229	416	329	203	190	65
Haute-Garonne (31)	Construction Neuve	7 334	9 788	9 497	11 448	9 332	8 228
	dont construction aidée	5 954	7 632	7 332	9 396	6 013	5 618
	dont HLM locatives	1 599	1 380	1 948	3 329	711	992
Gers (32)	Construction Neuve	1 351	933	1 272	913	1 370	892
	dont construction aidée	1 248	843	1 171	713	1 201	542
	dont HLM locatives	308	184	465	9	76	32
Lot (46)	Construction Neuve	815	1 125	840	1 265	701	647
	dont construction aidée	700	870	692	894	473	392
	dont HLM locatives	61	136	111	19	—	—
Hautes-Pyrénées (65)	Construction Neuve	1 713	2 401	1 776	1 365	1 291	1 241
	dont construction aidée	1 395	2 070	1 309	1 118	515	330
	dont HLM locatives	159	685	188	168	—	—
Tarn (81)	Construction Neuve	1 997	2 458	2 817	2 902	2 647	1 778
	dont construction aidée	1 714	2 139	2 410	2 030	1 503	845
	dont HLM locatives	200	514	790	326	454	156
Tarn-et-Garonne (82)	Construction Neuve	967	766	1 017	1 384	835	1 322
	dont construction aidée	857	614	931	1 211	699	1 126
	dont HLM locatives	9	—	106	65	—	287
Ensemble	Construction Neuve	16 459	20 281	20 176	22 745	20 943	16 494
	dont construction aidée	13 776	16 367	16 213	17 785	13 953	9 818
	dont HLM locatives	2 642	3 411	4 174	4 203	1 518	1 640
LIMOUSIN							
Corrèze (19)	Construction Neuve	1 417	2 005	2 103	2 981	1 439	1 691
	dont construction aidée	1 198	1 708	1 825	2 635	1 145	1 335
	dont HLM locatives	215	299	390	709	93	220
Creuse (23)	Construction Neuve	726	601	639	852	682	848
	dont construction aidée	644	543	580	738	578	673
	dont HLM locatives	303	127	197	274	240	143
Haute-Vienne (87)	Construction Neuve	2 928	3 259	4 063	3 954	3 762	3 793
	dont construction aidée	2 628	2 862	3 606	3 309	2 788	2 742
	dont HLM locatives	1 059	1 035	1 518	581	661	1 303
Ensemble	Construction Neuve	5 071	5 865	6 805	7 787	5 883	6 332
	dont construction aidée	4 470	5 113	6 011	6 682	4 511	4 750
	dont HLM locatives	1 577	1 461	2 105	1 564	994	1 666

REGIONS ET DEPARTEMENTS		1969	1970	1971	1972	1973	1974
RHONE-ALPES							
Ain (01)	Construction Neuve	2 687	3 589	3 322	2 798	2 305	3 434
	dont construction aidée	2 277	3 199	2 840	2 213	2 261	1 837 ¹
	dont HLM locatives	494	874	753	617	314	403 ¹
Ardèche (07)	Construction Neuve	1 901	1 863	1 912	2 295	1 749	2 242
	dont construction aidée	1 553	1 495	1 525	1 807	1 682	1 344 ¹
	dont HLM locatives	456	278	341	426	243	299 ¹
Drôme (26)	Construction Neuve	2 888	3 340	3 323	4 436	3 072	3 339
	dont construction aidée	2 297	2 540	2 744	3 488	2 986	2 622 ¹
	dont HLM locatives	685	904	901	195	1 107	1 036 ¹
Isère (38)	Construction Neuve	7 311	8 706	7 136	9 819	6 746	7 769
	dont construction aidée	5 019	6 585	4 731	5 923	6 400	4 312 ¹
	dont HLM locatives	789	2 951	1 977	1 653	931	1 292 ¹
Loire (42)	Construction Neuve	6 332	5 838	6 372	7 006	9 056	7 730
	dont construction aidée	5 308	4 610	5 086	6 129	8 677	5 682 ¹
	dont HLM locatives	2 281	1 584	1 434	2 024	2 775	2 158 ¹
Rhône (69)	Construction Neuve	10 925	12 275	13 894	17 797	17 777	15 145 ¹
	dont construction aidée	8 595	9 896	11 307	13 340	17 602	10 238 ¹
	dont HLM locatives	3 281	4 128	4 809	5 224	5 653	4 698 ¹
Savoie (73)	Construction Neuve	3 402	4 368	5 135	6 360	4 283	5 114
	dont construction aidée	1 625	2 092	2 907	3 467	3 258	2 998 ¹
	dont HLM locatives	80	451	904	1 074	297	1 585 ¹
Haute-Savoie (74)	Construction Neuve	5 976	5 273	5 052	5 515	5 777	5 539
	dont construction aidée	2 722	2 916	2 207	2 876	5 756	1 750 ¹
	dont HLM locatives	486	418	360	589	615	64 ¹
Ensemble	Construction Neuve	41 422	45 252	46 146	56 026	50 765	52 312 ¹
	dont construction aidée	29 396	33 333	33 347	39 243	48 622	30 783 ¹
	dont HLM locatives	8 552	11 588	11 479	11 802	11 935	11 535 ¹
AUVERGNE							
Allier (03)	Construction Neuve	2 436	1 979	2 258	1 783	1 655	1 546
	dont construction aidée	2 090	1 797	2 097	1 509	1 281	1 268
	dont HLM locatives	799 ¹	423	430	214	270	90
Cantal (15)	Construction Neuve	753	864	1 233	1 058	926	655
	dont construction aidée	649	722	1 031	660	590	408
	dont HLM locatives	104	123	314	—	78	—
Haute-Loire (43)	Construction Neuve	1 214	1 093	1 189	1 368	1 088	602
	dont construction aidée	911	798	959	950	667	269
	dont HLM locatives	184	177	170	194	—	—
Puy-de-Dôme (63)	Construction Neuve	4 844	5 074	5 316	7 397	6 760	6 224
	dont construction aidée	3 631	3 479	3 592	3 948	4 416	3 823
	dont HLM locatives	1 174	948	154	982	1 717	1 778
Ensemble	Construction Neuve	9 247	9 010	9 996	11 606	10 429	9 027
	dont construction aidée	7 247	6 796	7 679	7 067	6 954	5 768
	dont HLM locatives	2 261	1 671	1 068	1 390	2 065	1 868

(1) Résultat estimé

REGIONS ET DEPARTEMENTS		1969	1970	1971	1972	1973	1974
LANGUEDOC							
Aude (11)	Construction Neuve	2 441	3 063	2 508	2 660	2 481	2 389
	dont construction aidée	1 485	1 552	1 483	1 582	1 509	1 335
	dont HLM locatives	484	382	284	301	218	491
Gard (30)	Construction Neuve	4 049	4 288	4 293	4 995	3 824	4 309
	dont construction aidée	2 976	3 288	3 084	3 250	2 723	2 063
	dont HLM locatives	972	850	866	257	775	298
Hérault (34)	Construction Neuve	6 648	7 278	8 459	9 975	9 486	11 342
	dont construction aidée	3 526	3 649	4 450	4 566	4 453	4 026
	dont HLM locatives	638	611	991	1 459	480	1 401
Lozère (48)	Construction Neuve	471	504	534	637	496	614
	dont construction aidée	391	337	330	466	339	329
	dont HLM locatives	178	94	85	64	66	74
Pyrénées-Orientales (66)	Construction Neuve	4 523	4 934	4 395	3 874	3 549	3 469
	dont construction aidée	2 645	3 366	2 832	2 034	2 248	1 646
	dont HLM locatives	272	748	116	198	157	148
Ensemble	Construction Neuve	18 132	20 067	20 189	22 141	19 835	22 123
	dont construction aidée	11 023	12 192	12 179	11 898	11 272	9 399
	dont HLM locatives	2 544	2 685	2 342	2 279	1 696	2 412
PROVENCE-COTE-D'AZUR							
Alpes-de-Hte-Provence (04)	Construction Neuve	1 510	1 392	1 412	1 728	1 324	1 002
	dont construction aidée	850	831	680	948	☆	175
	dont HLM locatives	174	—	1	2	☆	—
Hautes-Alpes (05)	Construction Neuve	1 916	1 735	1 622	2 315	1 578	1 134
	dont construction aidée	743	606	571	1 021	☆	185
	dont HLM locatives	252	30	157	146	☆	—
Alpes-Maritimes (06)	Construction Neuve	14 502	11 698	13 369	15 861	18 087	11 533
	dont construction aidée	4 262	3 226	4 010	5 611	☆	4 324
	dont HLM locatives	1 153	854	1 746	1 043	☆	3 227
Bouches-du-rhône (13)	Construction Neuve	12 974	15 685	15 537	18 213	18 911	25 498
	dont construction aidée	9 862	11 798	11 961	13 735	☆	17 835
	dont HLM locatives	3 007	3 687	5 165	5 956	☆	8 902
Var (83)	Construction Neuve	7 298	6 481	7 077	7 453	9 997	8 823
	dont construction aidée	3 100	3 140	3 079	3 156	☆	452
	dont HLM locatives	54	475	680	412	☆	1
Vaucluse (84)	Construction Neuve	6 483	3 706	4 584	4 503	3 486	3 455
	dont construction aidée	5 049	2 634	3 604	3 377	☆	1 608
	dont HLM locatives	1 409	767	1 396	731	☆	658
Ensemble	Construction Neuve	44 683	40 697	43 601	50 073	53 383	51 445
	dont construction aidée	23 866	22 235	23 905	27 848	17 379	24 579
	dont HLM locatives	6 049	5 813	9 145	8 290	8 423	12 788
Corse (20)	Construction Neuve	2 489	1 530	1 911	2 637	3 334	4 000 ¹
	dont construction aidée	1 826	1 251	1 500	1 778	1 510	☆
	dont HLM locatives	522	310	471	271	170	☆
FRANCE ENTIERE (*)	Construction Neuve	426 961	456 274	475 709	546 321	500 500	500 500
	dont construction aidée	329 967	354 934	371 739	410 101	337 700	327 300
	dont HLM locatives	116 784	121 290	127 848	126 880	109 000	117 800

☆ Résultat non disponible

* Les données concernant la France pour 1973 et 1974 ne sont pas la somme de chaque résultat régional - certains de ces derniers ayant été sous-estimés par suite de l'implantation de SIROCO en cours d'année - mais proviennent d'estimations globales par calcul direct.

1 Résultat estimé

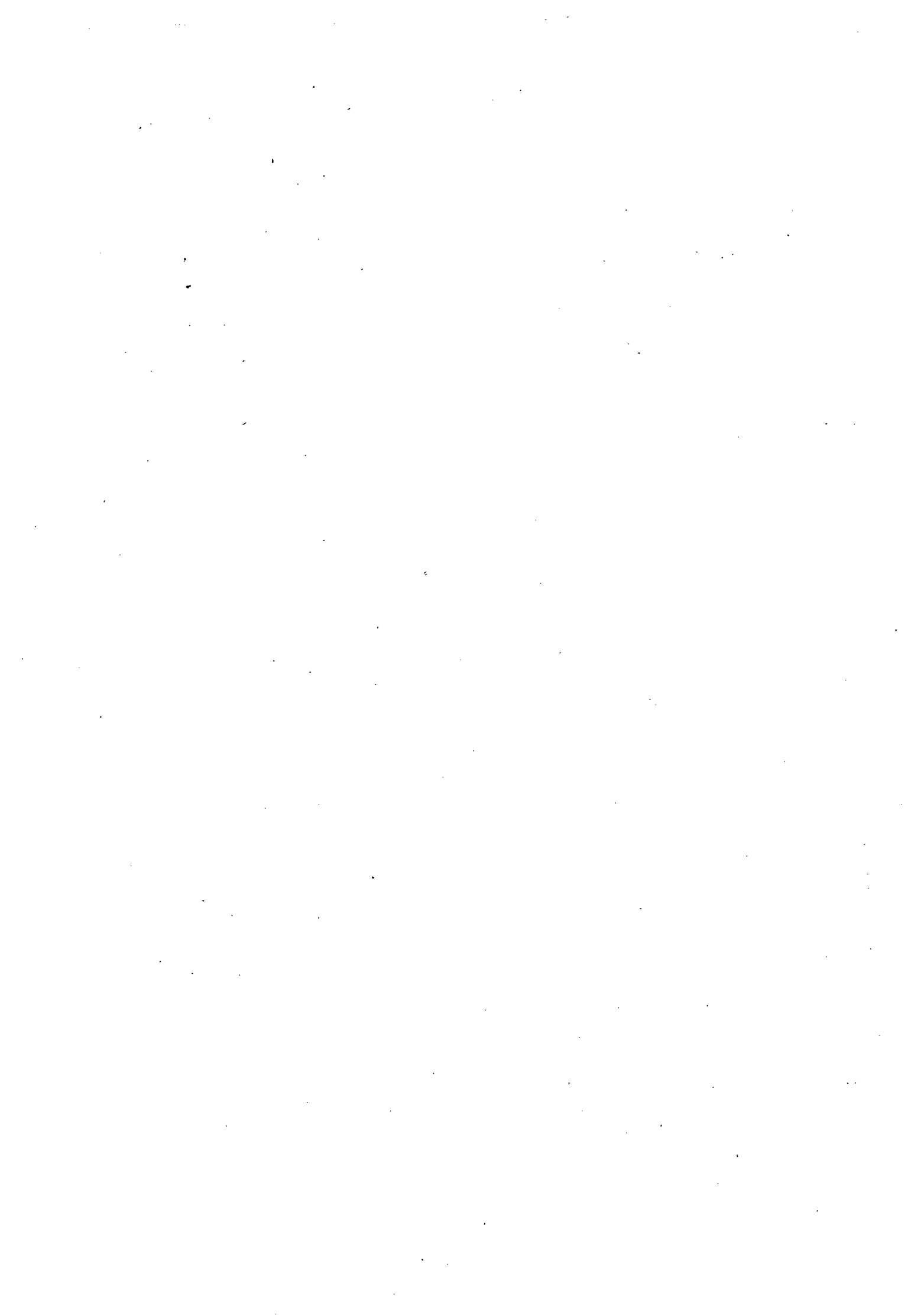

**REPARTITION DES HLM LOCATIVES
SUIVANT LE TYPE DE CONSTRUCTION
DES LOGEMENTS TERMINES
DE 1969 A 1974**



REGIONS ET DEPARTEMENTS		1969	1970	1971	1972	1973	1974
REGION PARISIENNE							
Paris (75)	Individuel	—	—	—	—	—	—
	Collectif	2 970	2 249	2 425	2 205	2 229	3 092
	Total	2 970	2 249	2 425	2 205	2 229	3 092
Seine-et-Marne (77)	Individuel	13	38	85	78	☆	48
	Collectif	3 626	3 674	3 827	2 719	☆	2 642
	Total	3 639	3 712	3 912	2 797	2 207	2 690
Yvelines (78)	Individuel	4	1	32	88	☆	41
	Collectif	2 949	3 369	3 463	3 859	☆	4 200
	Total	2 953	3 370	3 495	3 947	2 877	4 241
Essonne (91)	Individuel	10	37	210	4	☆	293
	Collectif	5 198	5 549	4 840	4 587	☆	1 037
	Total	5 208	5 586	5 050	4 591	3 006	1 330
Hauts-de-Seine (92)	Individuel	5	3	1	—	—	4
	Collectif	3 554	3 851	2 380	2 864	2 322	3 738
	Total	3 559	3 854	2 381	2 864	2 322	3 742
Seine-Saint-Denis (93)	Individuel	—	46	11	9	1	4
	Collectif	5 147	7 007	8 960	8 411	5 774	5 938
	Total	5 147	7 053	8 971	8 420	5 775	5 942
Val-de-Marne (94)	Individuel	136	41	1	55	1	4
	Collectif	5 527	5 383	3 872	4 209	3 079	2 928
	Total	5 663	5 424	3 873	4 264	3 080	2 932
Val-d'Oise (95)	Individuel	52	7	166	120	☆	19
	Collectif	5 008	3 540	7 269	3 338	☆	4 340
	Total	5 060	3 547	7 435	3 458	6 135	4 359
Ensemble	Individuel	220	173	506	354	360 ¹	413
	Collectif	33 979	34 622	37 036	32 192	27 271 ¹	27 915
	Total	34 199	34 795	37 542	32 546	27 631	28 328
CHAMPAGNE							
Ardennes (08)	Individuel	33	63	18	36	4	64
	Collectif	584	684	539	894	758	518
	Total	617	747	557	930	762	582
Aube (10)	Individuel	—	—	20	—	—	125
	Collectif	736	396	1 237	771	1 019	682
	Total	736	396	1 257	771	1 019	807
Marne (51)	Individuel	77	80	105	33	28	127
	Collectif	3 014	2 040	2 619	3 645	1 508	1 252
	Total	3 091	2 120	2 724	3 678	1 536	1 379
Haute-Marne (52)	Individuel	61	8	—	—	—	89
	Collectif	108	242	529	447	645	699
	Total	169	250	529	447	645	788
Ensemble	Individuel	171	151	143	69	32	405
	Collectif	4 442	3 362	4 924	5 757	3 930	3 151
	Total	4 613	3 513	5 067	5 826	3 962	3 556

(1) Résultat estimé

REGIONS ET DEPARTEMENTS		1969	1970	1971	1972	1973	1974
PICARDIE							
Aisne (02)	Individuel	99	22	1	2	6	39
	Collectif	945	1 106	698	1 515	1 506	842
	Total	1 044	1 128	699	1 517	1 512	881
Oise (60)	Individuel	5	3	12	94	264	113
	Collectif	1 554	1 717	1 909	1 603	1 250	1 969
	Total	1 559	1 720	1 921	1 697	1 514	2 082
Somme (80)	Individuel	19	190	26	84	95	112
	Collectif	1 129	1 424	1 090	1 022	1 893	694
	Total	1 148	1 614	1 116	1 106	1 988	806
Ensemble	Individuel	123	215	39	180	365	264
	Collectif	3 628	4 247	3 697	4 140	4 649	3 505
	Total	3 751	4 462	3 736	4 320	5 014	3 769
HAUTE-NORMANDIE							
Eure (27)	Individuel	24	4	15	3	11	24
	Collectif	1 355	870	648	676	607	1 059
	Total	1 379	874	663	679	618	1 083
Seine-Maritime (76)	Individuel	97	58	123	130	392	322
	Collectif	3 303	3 339	3 054	3 922	3 597	3 287
	Total	3 400	3 397	3 177	4 052	3 989	3 609
Ensemble	Individuel	121	62	138	133	403	346
	Collectif	4 658	4 209	3 702	4 598	4 204	4 346
	Total	4 779	4 271	3 840	4 731	4 607	4 692
CENTRE							
Cher (18)	Individuel	86	92	1	64	48	25
	Collectif	474	18	52	533	773	626
	Total	560	110	53	597	821	651
Eure-et-Loir (28)	Individuel	33	29	16	35	6	22
	Collectif	330	955	1 190	1 029	1 270	178
	Total	363	984	1 206	1 064	1 276	200
Indre (36)	Individuel	75	86	41	22	9	84
	Collectif	709	351	322	445	458	219
	Total	784	437	363	467	467	303
Indre-et-Loire (37)	Individuel	51	132	62	34	48	38
	Collectif	1 340	1 407	1 482	1 042	371	2 182
	Total	1 391	1 539	1 544	1 076	419	2 220
Loir-et-Cher (41)	Individuel	25	10	29	8	—	2
	Collectif	395	929	619	742	857	463
	Total	420	939	648	750	857	465
Loiret (45)	Individuel	10	4	16	112	219	443
	Collectif	1 463	1 276	1 554	724	826	840
	Total	1 473	1 280	1 570	836	1 045	1 283
Ensemble	Individuel	280	353	165	275	330	614
	Collectif	4 711	4 936	5 219	4 515	4 555	4 508
	Total	4 991	5 289	5 384	4 790	4 885	5 122

REGIONS ET DEPARTEMENTS		1969	1970	1971	1972	1973	1974
BASSE-NORMANDIE							
Calvados (14)	Individuel	85	92	44	20	207	335
	Collectif	2 261	1 450	639	1 182	928	1 054
	Total	2 346	1 542	683	1 202	1 135	1 389
Manche (50)	Individuel	12	3	13	24	207	211
	Collectif	1 561	709	551	667	935	500
	Total	1 573	712	564	691	1 142	711
Orne (61)	Individuel	72	87	98	118	148	127
	Collectif	346	490	705	199	594	489
	Total	418	577	803	317	742	616
Ensemble	Individuel	169	182	155	162	562	673
	Collectif	4 168	2 649	1 895	2 048	2 457	2 043
	Total	4 337	2 831	2 050	2 210	3 019	2 716
BOURGOGNE							
Côte-d'Or (21)	Individuel	34	2	—	—	—	22
	Collectif	573	1 085	1 366	852	1 102	809
	Total	607	1 087	1 366	852	1 102	831
Nièvre (58)	Individuel	—	1	—	2	—	—
	Collectif	80	494	498	460	218	212
	Total	80	495	498	462	218	212
Saône-et-Loire (71)	Individuel	—	1	22	21	—	1
	Collectif	228	2 157	1 527	559	1 209	1 204
	Total	228	2 158	1 549	580	1 209	1 205
Yonne (89)	Individuel	—	10	—	12	—	12
	Collectif	1 066	525	70	788	280	70
	Total	1 066	535	70	800	280	82
Ensemble	Individuel	34	14	22	35	—	35
	Collectif	1 947	4 261	3 461	2 659	2 809	2 295
	Total	1 981	4 275	3 483	2 694	2 809	2 330
NORD							
Nord (59)	Individuel	1 108	985	983	786	1 456	1 320
	Collectif	5 638	5 200	6 253	6 029	7 289	5 142
	Total	7 746	6 185	7 236	6 815	8 745	6 462
Pas-de-Calais (62)	Individuel	34	50	63	77	92	105
	Collectif	702	2 598	1 118	3 126	1 694	2 066
	Total	736	2 648	1 181	3 203	1 786	2 171
Ensemble	Individuel	1 142	1 035	1 046	863	1 548	1 425
	Collectif	6 340	7 798	7 371	9 155	8 983	7 208
	Total	7 482	8 833	8 417	10 018	10 531	8 633

REGIONS ET DEPARTEMENTS		1969	1970	1971	1972	1973	1974
LORRAINE							
Meurthe-et-Moselle (54)	Individuel	1	—	2	—	6	11
	Collectif	1 158	1 220	2 681	2 234	1 184	1 845
	Total	1 159	1 220	2 683	2 234	1 190	1 856
Meuse (55)	Individuel	—	49	34	50	162	108
	Collectif	110	722	228	529	268	274
	Total	110	771	262	579	430	382
Moselle (57)	Individuel	47	4	—	4	5	3
	Collectif	1 399	1 336	2 580	864	1 607	1 511
	Total	1 446	1 340	2 580	868	1 612	1 514
Vosges (88)	Individuel	52	37	28	30	40	49
	Collectif	1 062	1 027	697	984	942	1 037
	Total	1 114	1 064	725	1 014	982	1 086
Ensemble	Individuel	100	90	64	84	213	171
	Collectif	3 729	4 305	6 186	4 611	4 001	4 667
	Total	3 829	4 395	6 250	4 695	4 214	4 838
ALSACE							
Bas-Rhin (67)	Individuel	—	—	—	—	48	22
	Collectif	1 136	1 601	1 788	475	661	443
	Total	1 136	1 601	1 788	475	709	465
Haut-Rhin (68)	Individuel	—	—	—	24	—	83
	Collectif	917	1 226	488	1 250	1 061	837
	Total	917	1 226	488	1 274	1 061	920
Ensemble	Individuel	—	—	—	24	48	105
	Collectif	2 053	2 827	2 276	1 725	1 722	1 280
	Total	2 053	2 827	2 276	1 749	1 770	1 385
FRANCHE-COMTE							
Doubs (25)	Individuel	2	4	—	—	—	2
	Collectif	467	1 144	1 481	1 349	986	981
	Total	469	1 148	1 481	1 349	986	983
Jura (39)	Individuel	—	—	1	—	12	11
	Collectif	717	447	633	692	336	428
	Total	717	447	634	692	348	439
Haute-Saône (70)	Individuel	—	8	—	28	—	11
	Collectif	84	294	95	907	309	651
	Total	84	302	95	935	309	662
Terr.-de-Belfort (90)	Individuel	7	11	2	—	—	—
	Collectif	277	272	662	605	105	657
	Total	284	283	664	605	105	657
Ensemble	Individuel	9	23	3	28	12	24
	Collectif	1 545	2 157	2 871	3 553	1 736	2 717
	Total	1 554	2 180	2 874	3 581	1 748	2 741

REGIONS ET DEPARTEMENTS		1969	1970	1971	1972	1973	1974
PAYS DE LA LOIRE							
Loire-Atlantique (44)	Individuel	49	112	53	78	94	129
	Collectif	1 837	2 429	2 747	2 132	1 847	2 135
	Total	1 886	2 541	2 800	2 210	1 941	2 264
Maine-et-Loire (49)	Individuel	71	111	138	291	165	261
	Collectif	1 265	1 453	1 506	1 514	1 215	1 071
	Total	1 336	1 564	1 644	1 805	1 380	1 332
Mayenne (53)	Individuel	13	16	36	2	26	109
	Collectif	759	422	178	466	494	357
	Total	772	438	214	468	520	466
Sarthe (72)	Individuel	—	60	103	34	141	236
	Collectif	1 120	1 327	973	896	937	416
	Total	1 120	1 387	1 076	930	1 078	652
Vendée (85)	Individuel	57	—	39	15	46	—
	Collectif	263	340	819	848	216	118
	Total	320	340	858	863	262	118
Ensemble	Individuel	190	299	369	420	472	735
	Collectif	5 244	5 971	6 223	5 856	4 709	4 097
	Total	5 434	6 270	6 592	6 276	5 181	4 832
BRETAGNE							
Côtes-du-Nord (22)	Individuel	42	21	80	33	—	—
	Collectif	514	762	780	488	469	—
	Total	556	783	860	521	469	—
Finistère (29)	Individuel	53	37	46	6	42	27 ¹
	Collectif	3 564	830	770	1 658	81	794 ¹
	Total	3 617	867	816	1 664	123	821 ¹
Ille-et-Vilaine (35)	Individuel	91	39	33	107	104	124 ¹
	Collectif	1 690	1 823	1 351	1 416	655	475 ¹
	Total	1 781	1 862	1 384	1 523	759	599 ¹
Morbihan (56)	Individuel	20	20	18	28	—	65 ¹
	Collectif	1 283	918	1 159	699	930	566 ¹
	Total	1 303	938	1 177	727	930	631 ¹
Ensemble	Individuel	206	117	177	174	146	216 ¹
	Collectif	7 051	4 333	4 060	4 261	2 135	1 835 ¹
	Total	7 257	4 450	4 237	4 435	2 281	2 051 ¹

REGIONS ET DEPARTEMENTS		1969	1970	1971	1972	1973	1974
POITOU-CHARENTES							
Charente (16)	Individuel	—	—	9	10	—	—
	Collectif	342	145	425	211	215	823
	Total	342	145	434	221	215	823
Charente-Maritime (17)	Individuel	67	33	25	—	—	—
	Collectif	1 105	507	763	1 307	217	628
	Total	1 172	540	788	1 307	217	628
Deux-Sèvres (79)	Individuel	35	20	11	20	133	44
	Collectif	593	331	358	188	52	124
	Total	628	351	369	208	185	168
Vienne (86)	Individuel	—	32	18	85	149	91
	Collectif	586	324	270	1 221	309	547
	Total	586	356	288	1 306	458	638
Ensemble	Individuel	102	85	63	115	282	135
	Collectif	2 626	1 307	1 816	2 927	793	2 122
	Total	2 728	1 392	1 879	3 042	1 075	2 257
AQUITAINE							
Dordogne	Individuel	84	120	58	—	6	76
	Collectif	423	385	197	280	96	255
	Total	507	505	255	280	102	331
Gironde	Individuel	—	6	—	—	1	1
	Collectif	1 663	2 579	2 109	5 463	1 854	2 777
	Total	1 663	2 585	2 109	5 463	1 855	2 778
Landes (40)	Individuel	—	2	3	4	8	2
	Collectif	394	107	302	158	92	40
	Total	394	109	305	162	100	42
Lot-et-Garonne (47)	Individuel	—	2	23	—	—	—
	Collectif	233	531	454	72	68	88
	Total	233	533	477	72	68	88
Pyrénées-Atlantiques (64)	Individuel	17	—	—	1	3	48
	Collectif	835	836	291	190	72	457
	Total	852	836	291	191	75	405
Ensemble	Individuel	101	130	84	5	18	127
	Collectif	3 548	4 438	3 353	6 163	2 182	3 517
	Total	3 649	4 568	3 437	6 168	2 200	3 644

REGIONS ET DEPARTEMENTS		1969	1970	1971	1972	1973	1974
MIDI-PYRENEES							
Ariège (09)	Individuel	-	-	-	-	-	-
	Collectif	77	96	237	84	87	108
	Total	77	96	237	84	87	108
Aveyron (12)	Individuel	-	-	-	1	-	-
	Collectif	229	416	329	202	190	65
	Total	229	416	329	203	190	65
Haute-Garonne (31)	Individuel	165	14	34	66	199	65
	Collectif	1 434	1 366	1 914	3 263	512	927
	Total	1 599	1 380	1 948	3 329	711	992
Gers (32)	Individuel	-	14	8	1	-	-
	Collectif	308	170	457	8	76	32
	Total	308	184	465	9	76	32
Lot (46)	Individuel	-	22	33	-	-	-
	Collectif	61	114	78	19	-	-
	Total	61	136	111	19	-	-
Hautes-Pyrénées (65)	Individuel	-	1	-	-	-	-
	Collectif	159	684	188	168	-	-
	Total	159	685	188	168	-	-
Tarn (81)	Individuel	17	1	47	28	40	-
	Collectif	183	513	743	298	414	156
	Total	200	514	790	326	454	156
Tarn-et-Garonne (82)	Individuel	-	-	-	-	-	-
	Collectif	9	-	106	65	-	287
	Total	9	-	106	65	-	287
Ensemble	Individuel	182	52	122	96	239	65
	Collectif	2 460	3 359	4 052	4 107	1 279	1 575
	Total	2 642	3 411	4 174	4 203	1 518	1 640
LIMOUSIN							
Corrèze (19)	Individuel	-	1	3	5	1	19
	Collectif	215	298	387	704	92	201
	Total	215	299	390	709	93	220
Creuse (23)	Individuel	23	34	42	24	14	2
	Collectif	280	93	155	250	226	141
	Total	303	127	197	274	240	143
Haute-Vienne (87)	Individuel	1	-	14	10	8	1
	Collectif	1 058	1 035	1 504	571	653	1 302
	Total	1 059	1 035	1 518	581	661	1 303
Ensemble	Individuel	24	35	59	39	23	22
	Collectif	1 553	1 426	2 046	1 525	971	1 644
	Total	1 577	1 461	2 105	1 564	994	1 666

REGIONS ET DEPARTEMENTS		1969	1970	1971	1972	1973	1974
RHONE-ALPES							
Ain (01)	Individuel	—	5	13	4	—	—
	Collectif	494	869	740	613	314	403 ¹
	Total	494	874	753	617	314	403 ¹
Ardèche (07)	Individuel	—	—	2	—	—	28 ¹
	Collectif	456	278	339	426	243	271 ¹
	Total	456	278	341	426	243	299 ¹
Drôme (26)	Individuel	6	—	47	—	—	48 ¹
	Collectif	679	904	854	195	1 107	988 ¹
	Total	685	904	901	195	1 107	1 036 ¹
Isère (38)	Individuel	88	41	71	19	4	255 ¹
	Collectif	701	2 910	1 906	1 634	927	1 037 ¹
	Total	789	2 951	1 977	1 653	931	1 292 ¹
Loire (42)	Individuel	—	2	1	—	4	—
	Collectif	2 281	1 582	1 433	2 024	2 771	2 158 ¹
	Total	2 281	1 584	1 434	2 024	2 775	2 158 ¹
Rhône (69)	Individuel	13	3	3	5	5	6 ¹
	Collectif	3 268	4 125	4 806	5 219	5 648	4 692 ¹
	Total	3 281	4 128	4 809	5 224	5 653	4 698 ¹
Savoie (73)	Individuel	2	2	4	1	—	102 ¹
	Collectif	78	449	900	1 073	297	1 483 ¹
	Total	80	451	904	1 074	297	1 585 ¹
Haute-Savoie (74)	Individuel	—	4	—	8	—	—
	Collectif	486	414	360	581	615	64 ¹
	Total	486	418	360	589	615	64 ¹
Ensemble	Individuel	109	57	141	37	13	439 ¹
	Collectif	8 443	11 531	11 338	11 765	11 922	11 096 ¹
	Total	8 552	11 588	11 479	11 802	11 935	11 535 ¹
AUVERGNE							
Allier (03)	Individuel	—	—	—	—	—	—
	Collectif	799	423	430	214	270	90
	Total	799	423	430	214	270	90
Cantal (15)	Individuel	—	23	—	—	—	—
	Collectif	104	100	314	—	78	—
	Total	104	123	314	—	78	—
Haute-Loire (43)	Individuel	—	1	—	—	—	—
	Collectif	184	176	170	194	—	—
	Total	184	177	170	194	—	—
Puy-de-Dôme (63)	Individuel	—	—	4	—	1	28
	Collectif	1 174	948	150	982	1 716	1 750
	Total	1 174	948	154	982	1 717	1 778
Ensemble	Individuel	—	24	4	—	1	28
	Collectif	2 261	1 647	1 064	1 390	2 064	1 840
	Total	2 261	1 671	1 068	1 390	2 065	1 868
(1) Résultat estimé							

REGIONS ET DEPARTEMENTS		1969	1970	1971	1972	1973	1974
LANGUEDOC							
Aude (11)	Individuel	24	4	53	50	—	—
	Collectif	460	378	231	251	218	491
	Total	484	382	284	301	218	491
Gard (30)	Individuel	—	—	—	—	—	51
	Collectif	972	850	866	257	775	247
	Total	972	850	866	257	775	298
Hérault (34)	Individuel	8	—	46	81	—	40
	Collectif	630	611	945	1 378	480	1 361
	Total	638	611	991	1 459	480	1 401
Lozère (48)	Individuel	2	—	—	—	—	1
	Collectif	176	94	85	64	66	73
	Total	178	94	85	64	66	74
Pyrénées-Orientales (66)	Individuel	1	—	6	—	—	—
	Collectif	271	748	110	198	157	148
	Total	272	748	116	198	157	148
Ensemble	Individuel	35	4	105	131	—	92
	Collectif	2 509	2 681	2 237	2 148	1 696	2 320
	Total	2 544	2 685	2 342	2 279	1 696	2 412
PROVENCE - COTE D'AZUR							
Alpes-de-Hte-Provence (04)	Individuel	—	—	1	—	☆	—
	Collectif	174	—	—	2	☆	—
	Total	174	—	1	2	☆	—
Hautes-Alpes (05)	Individuel	—	—	1	—	☆	—
	Collectif	252	30	156	146	☆	—
	Total	252	30	157	146	☆	—
Alpes-Maritimes (06)	Individuel	—	2	2	1	☆	2
	Collectif	1 153	852	1 744	1 042	☆	3 225
	Total	1 153	854	1 746	1 043	☆	3 227
Bouches-du-Rhône (13)	Individuel	3	—	12	1	☆	72
	Collectif	3 004	3 687	5 153	5 955	☆	8 830
	Total	3 007	3 687	5 165	5 956	☆	8 902
Var (83)	Individuel	—	2	3	—	☆	1
	Collectif	54	473	677	412	☆	—
	Total	54	475	680	412	☆	1
Vaucluse (84)	Individuel	1	2	36	36	☆	96
	Collectif	1 408	765	1 360	695	☆	562
	Total	1 409	767	1 396	731	☆	658
Ensemble	Individuel	4	6	55	38	☆	171
	Collectif	6 045	5 807	9 090	8 252	☆	12 617
	Total	6 049	5 813	9 145	8 290	8 423	12 788
Corse (20)	Individuel	—	—	—	—	☆	☆
	Collectif	522	310	471	271	☆	☆
	Total	522	310	471	271	170	☆
France entière *	Individuel	3 322	3 107	3 460	3 262	5 100	6 400
	Collectif	113 462	118 183	124 388	123 618	103 900	111 400
	Total	116 784	121 290	127 848	126 880	109 000	117 800

* Les données concernant la France pour 1973 et 1974 ne sont pas la somme de chaque résultat régional, certains de ces derniers ayant été sous-estimés par suite de l'implantation de SIROCO en cours d'année, mais proviennent d'estimations globales par calcul direct.

B – ETUDE STRUCTURELLE

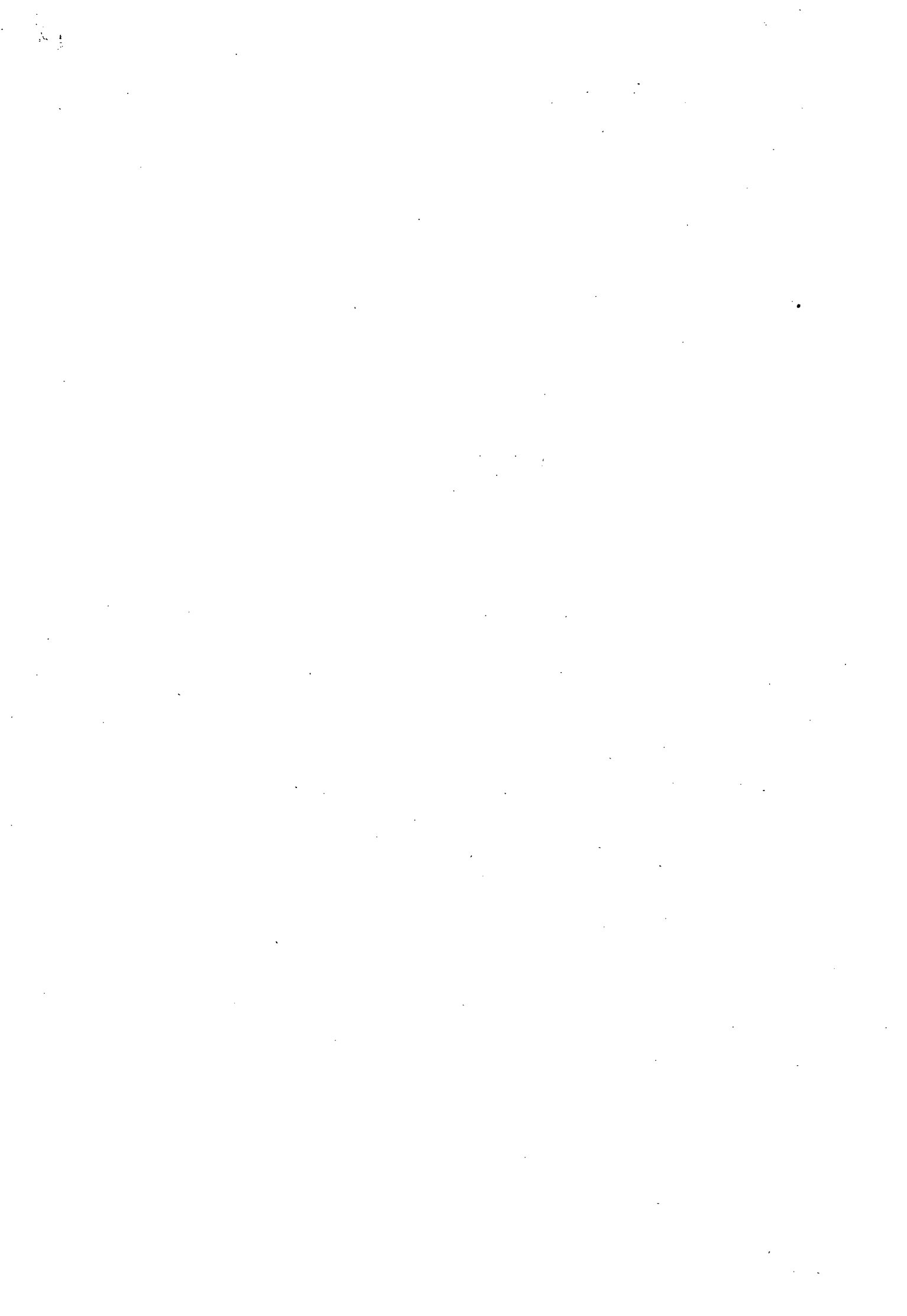

**REPARTITION DES LOGEMENTS AUTORISES
PAR CATEGORIE DE LOGEMENT SUIVANT :**

- 1) LA REGION
- 2) LA TRANCHE D'UNITE URBAINE
- 3) LA ZONE OPERATIONNELLE

REGIONS	CATEGORIES	Total valeur absolue	PSR	PLR	HLM. O.	ILM	ILN	Total
REGION PARISIENNE		35 321	1,2	13,3	80,2	2,6	2,7	100
CHAMPAGNE		8 093	6,9	7,6	74,5	11,0	-	100
PICARDIE		2 518	2,3	25,2	70,2	2,3	-	100
HAUTE-NORMANDIE		4 883	4,7	25,1	59,8	9,7	0,7	100
CENTRE		4 075	1,6	27,3	66,9	3,7	0,5	100
BASSE-NORMANDIE		1 076	7,5	26,4	53,5	12,6	-	100
BOURGOGNE		2 626	-	13,0	77,6	9,4	-	100
NORD-PAS DE CALAIS		9 361	4,6	22,5	72,9	-	-	100
LORRAINE		5 537	2,7	16,0	78,7	2,6	-	100
ALSACE		1 693	1,5	27,9	68,7	1,9	-	100
FRANCHE-COMTE		3 119	-	13,1	83,9	3,0	-	100
PAYS DE LA LOIRE		4 435	0,6	31,0	61,1	7,3	-	100
BRETAGNE		4 196	2,2	18,8	77,9	1,1	-	100
POITOU-CHARENTES		2 953	-	18,0	78,6	1,3	2,1	100
AQUITAINE		2 072	8,8	7,4	83,8	-	-	100
MIDI-PYRENEES		2 461	1,5	17,4	81,1	-	-	100
LIMOUSIN		1 649	-	19,9	78,0	2,1	-	100
RHONES ALPES *		8 932	-	12,0	86,0	2,0	-	100
AUVERGNE		947	2,7	26,4	70,9	-	-	100
LANGUEDOC *		1 007	10,2	42,3	35,5	12,0	-	100
PROVENCE-COTE D'AZUR		8 677	3,6	12,7	83,4	0,3	-	100
CORSE	485							
FRANCE ENTIERE		116 116	2,4	16,6	76,6	3,4	1,0	100

* Les pourcentages ont été calculés sur un nombre restreint de logements.

REGIONS	CATEGORIES	Total valeur absolue	PSR	PLR	HLM. O.	ILM	ILN	Total
REGION PARISIENNE		26 328	2,2	29,5	62,0	3,1	3,2	100
CHAMPAGNE *		3 722	-	31,1	53,4	15,5	-	100
PICARDIE *		7 216	-	32,5	58,0	9,5	-	100
HAUTE-NORMANDIE		5 314	-	23,9	65,6	10,2	0,3	100
CENTRE *		5 140	1,1	24,9	67,6	6,4	-	100
BASSE-NORMANDIE *		2 602	17,2	35,6	47,2	-	-	100
BOURGOGNE		1 787	-	23,9	72,8	3,3	-	100
NORD-PAS-DE-CALAIS*		8 292	6,7	21,7	61,3	10,3	-	100
LORRAINE		3 152	-	28,8	60,5	10,7	-	100
ALSACE *		1 753	-	25,2	74,8	-	-	100
FRANCHE-COMTE *		1 213	-	9,1	64,1	15,8	11,0	100
PAYS DE LA LOIRE		6 082	3,9	43,6	52,5	-	-	100
BRETAGNE		3 077	-	43,6	54,3	2,1	-	100
POITOU-CHARENTES		1 068	5,8	35,7	48,9	4,4	5,2	100
AQUITAINE		2 266	7,1	9,1	83,8	-	-	100
MIDI-PYRENEES *		1 629	-	69,3	20,1	2,0	8,6	100
LIMOUSIN		956	-	24,3	75,7	-	-	100
RHONE ALPES *		15 216	-	67,2	27,1	5,7	-	100
AUVERGNE *		1 405	6,5	77,4	10,2	5,9	-	100
LANGUEDOC *		1 981	8,7	20,3	71,0	-	-	100
PROVENCE-COTE D'AZUR		6 274	2,1	12,3	85,3	0,3	-	100
CORSE	458							
FRANCE ENTIERE		106 931	2,4	29,3	62,9	4,1	1,3	100

* Les pourcentages ont été calculés sur un nombre restreint de logements

REGIONS	CATEGORIES	Total valeur absolue	PSR	PLR	HLM. O.	ILM	ILN	Total
REGION PARISIENNE		26 314	-	28,4	65,5	4,4	1,7	100
CHAMPAGNE		5 050	0,7	12,8	81,5	5,0	-	100
PICARDIE		4 978	5,2	34,1	53,0	4,3	3,4	100
HAUTE-NORMANDIE		6 440	-	20,5	71,5	6,7	1,3	100
CENTRE		6 985	-	36,0	60,2	2,3	1,5	100
BASSE-NORMANDIE		2 558	-	39,2	60,8	-	-	100
BOURGOGNE		2 949	-	24,8	71,0	3,6	0,6	100
NORD-PAS DE CALAIS *		11 832	7,8	32,4	56,6	1,2	-	100
LORRAINE		3 411	-	16,7	76,3	7,0	-	100
ALSACE		1 368	-	19,6	80,4	-	-	100
FRANCHE-COMTE		2 756	-	15,8	76,4	3,5	4,3	100
PAYS DE LA LOIRE		4 606	-	55,4	43,5	1,1	-	100
BRETAGNE		3 182	3,5	65,2	31,3	-	-	100
POITOU-CHARENTES		1 718	0,6	24,8	74,6	-	-	100
AQUITAINE		4 000	1,2	29,5	68,0	-	1,3	100
MIDI-PYRENEES *		1 630	-	65,9	34,1	-	-	100
LIMOUSIN		797	-	20,7	69,0	10,3	-	100
RHONE ALPES *		11 010	-	43,9	56,1	-	-	100
AUVERGNE		1 782	-	49,5	43,8	4,0	2,7	100
LANGUEDOC		1 565	-	21,2	74,6	-	4,2	100
PROVENCE-COTE D'AZUR		19 254	-	21,3	76,2	2,1	0,4	100
CORSE		210	-					
FRANCE ENTIERE		124 395	0,5	29,8	65,6	3,0	1,1	100

* Les pourcentages ont été calculés sur un nombre restreint de logements

REGIONS	CATEGORIES	Total valeur absolue	PSR	PLR	HLM. O.	ILM	ILN	Total
REGION PARISIENNE		26 634	0,7	3,7	86,7	7,9	1,0	100
CHAMPAGNE		3 826	-	19,1	70,3	10,6	-	100
PICARDIE		4 664	-	3,9	90,9	5,2	-	100
HAUTE-NORMANDIE		7 446	-	7,8	81,1	11,1	-	100
CENTRE		4 781	-	14,4	80,0	5,6	-	100
BASSE-NORMANDIE		3 181	1,6	12,3	75,4	10,7	-	100
BOURGOGNE		4 850	-	9,2	82,9	7,9	-	100
NORD-PAS-DE-CALAIS*		8 805	3,0	4,2	91,8	1,0	-	100
LORRAINE		4 126	-	3,3	87,4	9,3	-	100
ALSACE		2 466	-	-	93,3	6,7	-	100
FRANCHE-COMTE		3 014	-	6,7	78,7	14,6	-	100
PAYS DE LA LOIRE		7 712	0,5	8,4	88,4	2,7	-	100
BRETAGNE		3 769	3,3	16,0	72,9	7,8	-	100
POITOU-CHARENTES		2 772	2,1	7,4	90,5	-	-	100
AQUITAINE		4 155	-	9,0	91,0	-	-	100
MIDI-PYREENES *		2 926	0,8	34,3	64,5	0,4	-	100
LIMOUSIN		1 148	-	4,1	94,3	1,6	-	100
RHONE ALPES *		12 809	-	35,2	59,8	5,0	-	100
AUVERGNE		2 360	-	39,6	57,0	3,4	-	100
LANGUEDOC		3 720	-	21,4	75,0	3,6	-	100
PROVENCE-COTE D'AZUR } CORSE		11 417	-	4,1	95,9	-	-	100
FRANCE ENTIERE		126 581	0,5	10,0	83,3	6,0	0,2	100

* Les pourcentages ont été calculés sur un nombre restreint de logements

REGIONS	CATEGORIES Total valeur absolue	PSR	PLR	HLM. O.	ILM	ILN	Total
REGION PARISIENNE	24 632	-	3,8	90,0	1,8	4,4	100
CHAMPAGNE	4 258	1,5	8,5	69,6	20,4	-	100
PICARDIE	4 080	-	4,4	91,2	4,4	-	100
HAUTE-NORMANDIE	6 721	-	12,9	82,5	4,6	-	100
CNETRE	7 154	4,5	3,1	87,6	4,8	-	100
BASSE-NORMANDIE	3 902	-	16,7	78,1	5,2	-	100
BOURGOGNE	4 403	-	10,7	89,3	-	-	100
NORD-PAS DE CALAIS *	14 155	-	7,3	92,7	-	-	100
LORRAINE	7 208	-	3,2	89,8	7,0	-	100
ALSACE	2 544	-	9,7	90,3	-	-	100
FRANCHE COMTE	2 050	-	2,2	93,4	4,4	-	100
PAYS DE LA LOIRE	5 773	2,1	2,0	95,9	-	-	100
BRETAGNE	3 159	-	6,2	82,0	11,8	-	100
POITOU-CHARENTES	2 241	-	8,4	91,6	-	-	100
AQUITAINE	3 922	☆	☆	☆	☆	☆	100
MIDI PYRENEES *	2 778	-	27,0	73,0	-	-	100
LIMOUSIN	1 941	☆	☆	☆	☆	☆	100
RHONE ALPES *	10 854	4,9	-	95,1	-	-	100
AUVERGNE	1 183	☆	☆	☆	☆	☆	100
LANGUEDOC	2 781	2,3	5,6	89,6	2,5	-	100
PROVENCE-COTE D'AZUR	5 006	-	1,6	92,9	5,5	-	100
CORSE	383	-	-	-	-	-	-
FRANCE ENTIERE	121 128	0,7	6,4	87,7	4,6	0,6	100

* Les pourcentages ont été calculés sur un nombre restreint de logements
 ☆ non disponible

	Total valeur absolue	PSR	PLR	HLM. O.	ILM	ILN	Total
moins de 5000 Hab.	4 417	2,0	13,1	82,9	2,0	-	100
de 5000 à 9999 Hab.	5 387	0,7	27,4	68,9	3,0	-	100
de 10 000 à 19 999 Hab.	7 015	0,7	23,0	72,7	3,6	-	100
de 20 000 à 49 999 Hab.	13 628	3,2	23,9	67,4	5,3	0,2	100
de 50 000 à 99 999 Hab.	11 867	2,4	14,4	76,9	5,6	0,7	100
de 100 000 à 199 999 Hab.	14 482	4,7	22,8	69,1	3,4	-	100
plus de 200 000 Hab.	20 388	4,2	17,7	75,7	2,2	0,2	100
Agglomération Parisienne	32 369	1,4	10,5	82,0	3,0	3,1	100
TOTAL des U.U.	109 553	2,6	17,3	75,6	3,5	1,0	100
HORS U.U.	6 563	0,1	9,9	87,8	2,2	-	100

Z.U.P.	39 709	0,3	5,8	89,9	4,0	-	100
Z.A.C.	4 979	-	29,8	68,5	1,7	-	100
Z.A.D.	3 990	-	3,2	90,7	6,1	-	100
ZONES D'HABITATION (1)	25 517	2,1	18,3	75,1	3,7	0,8	100
R.U.	3 305	-	9,3	71,6	-	19,1	100
LOTISSEMENTS USAGE HAB.	1 566	0,5	18,8	80,7	-	-	100
HORS ZONE	37 050	3,2	25,8	67,1	3,4	0,5	100

FRANCE ENTIERE	116 116	2,5	16,9	76,2	3,4	1,0	100
----------------	---------	-----	------	------	-----	-----	-----

(1) Une zone d'habitation est constituée de tout groupe d'habitation d'au moins 300 logements, autre que Z.U.P., R.U. et nouvelles Z.A.C.

	Total valeur absolue	PSR	PLR	HLM. O.	ILM	ILN	Total
Moins de 5000 Hab.	4 035	4,6	27,0	64,0	4,4	-	100
de 5000 à 9999 Hab.	6 249	0,4	51,4	45,3	2,9	-	100
de 10 000 à 19 999 Hab.	6 470	4,6	36,0	58,2	1,2	-	100
de 20 000 à 49 999 Hab.	8 598	3,1	34,6	60,1	2,2	-	100
de 50 000 à 99 999 Hab.	7 604	6,0	37,5	44,9	9,7	1,9	100
de 100 000 à 199 999 Hab.	13 382	2,8	37,8	52,1	7,3	-	100
plus de 200 000 Hab.	23 640	0,5	16,2	78,7	3,9	0,7	100
Agglomération Parisienne	30 551	2,3	28,5	62,4	3,2	3,6	100
TOTAL des U.U.	100 529	2,4	29,9	62,1	4,2	1,4	100
HORS U.U.	6 402	3,2	25,1	70,0	1,7	-	100

Z.U.P.	26 469	1,3	30,7	64,2	3,5	0,3	100
Z.A.C.	4 207	-	22,9	60,0	17,1	-	100
Z.A.D.	288	48,8	51,2	-	-	-	100
ZONES D'HABITATION (1)	23 731	3,1	17,9	75,5	1,1	2,4	100
R.U.	5 035	-	17,6	69,7	9,7	3,0	100
LOTISSEMENTS USAGE HAB.	4 237	4,1	19,8	67,6	8,5	-	100
HORS ZONE	42 964	2,6	38,7	53,1	4,8	0,8	100

FRANCE ENTIERE	106 931	2,4	29,6	62,6	4,1	1,3	100
----------------	---------	-----	------	------	-----	-----	-----

(1) une zone d'habitation est constituée de tout groupe d'habitation d'au moins 300 logements, autre que Z.U.P., R.U. et nouvelles Z.A.C.

	Total valeur absolue	PSR	PLR	HLM. O.	ILM	ILN	Total
Moins de 5000 Hab.	6 264	-	42,9	55,2	1,9	-	100
de 5000 à 9999 Hab.	6 104	0,7	25,7	71,6	0,9	1,1	100
de 10 000 à 19 000 Hab.	8 391	-	29,5	68,1	2,4	-	100
de 20 000 à 49 999 Hab.	17 626	0,7	41,2	55,1	2,1	0,9	100
de 50 000 à 99 999 Hab.	12 697	2,9	30,9	62,4	2,6	1,3	100
de 100 000 à 199 999 Hab.	14 121	0,4	26,9	66,6	5,0	1,1	100
plus de 200 000 Hab.	32 864	0,2	26,1	70,2	2,4	1,1	100
Agglomération Parisienne	22 154	-	27,5	65,4	5,0	2,1	100
TOTAL des U.U.	120 221	0,5	30,2	65,0	3,1	1,2	100
HORS U.U.	4 174	0,2	17,0	81,7	1,1	-	100

Z.U.P.	42 826	0,3	24,8	72,0	2,4	0,5	100
Z.A.C.	12 278	-	39,3	58,4	2,3	-	100
Z.A.D.	502	-	100,0	-	-	-	100
ZONE D'HABITATION (1)	20 458	0,5	25,3	71,8	2,4	-	100
R.U.	3 767	-	23,3	72,6	2,6	1,5	100
LOTISSEMENTS USAGE HAB.	2 780	-	37,3	62,0	0,7	-	100
HORS ZONE	41 784	1,1	33,1	58,8	4,6	2,4	100

FRANCE ENTIERE	124 395	0,5	29,8	65,6	3,0	1,1	100
----------------	---------	-----	------	------	-----	-----	-----

(1) Une zone d'habitation est constituée de tout groupe d'habitation d'au moins 300-logements, autre que Z.U.P., R.U. et nouvelles Z.A.C.

	Total valeur absolue	PSR	PLR	HLM. O.	ILM	ILN	Total
Moins de 5000 Hab.	8 532	-	7,9	89,0	3,1	-	100
de 5000 à 9999 Hab.	8 542	-	8,2	88,2	3,6	-	100
de 10 000 à 19 999 Hab.	10 985	-	5,4	89,2	5,4	-	100
de 20 000 à 49 999 Hab.	22 960	0,5	13,7	79,0	6,8	-	100
de 50 000 à 99 999 Hab.	12 623	1,2	13,0	79,0	6,8	-	100
de 100 000 à 199 999 Hab.	14 017	0,3	11,4	80,1	8,2	-	100
plus de 200 000 Hab.	20 922	0,1	14,9	78,8	6,2	-	100
Agglomération Parisienne	20 336	0,8	4,2	86,5	7,0	1,5	100
TOTAL des U.U.	118 917	0,4	10,3	82,7	6,3	0,3	100
HORS U.U.	7 664	0,9	4,2	93,9	1,0	-	100

Z.U.P.	35 704	0,3	7,0	84,5	8,2	-	100
Z.A.C.	22 081	-	8,8	85,9	5,2	0,1	100
Z.A.D.	-	-	-	-	-	-	100
ZONES D'HABITATION (1)	24 154	0,4	3,3	93,3	3,0	-	100
R.U.	2 899	7,4	8,0	70,9	13,7	-	100
LOTISSEMENTS USAGE HAB.	5 072	0,8	3,1	90,2	5,9	-	100
HORS ZONE	36 671	0,5	12,4	81,7	5,4	-	100

FRANCE ENTIERE	126 581	0,5	10,0	83,4	5,9	0,2	100
----------------	---------	-----	------	------	-----	-----	-----

	Total valeur absolue	PSR	PLR	HLM. O.	ILM	ILN	Total
Moins de 5000 Hab.	6 009	-	6,5	90,3	3,2	-	100
de 5000 à 9999 Hab.	6 234	-	0,9	98,2	0,9	-	100
de 10 000 à 19 999 Hab.	10 216	-	2,2	95,6	2,2	-	100
de 20 000 à 49 999 Hab.	17 487	0,8	14,2	79,3	5,7	-	100
de 50 000 à 99 999 Hab.	19 158	0,7	5,8	90,1	3,1	0,3	100
de 100 000 à 199 999 Hab.	22 570	0,6	7,8	79,3	12,3	-	100
plus de 200 000 Hab.	12 219	3,3	6,3	87,2	3,2	-	100
Agglomération Parisienne	14 662	-	4,5	89,6	1,1	4,8	100
TOTAL des U.U.	108 555	0,7	6,9	86,7	5,0	0,7	100
HORS U.U.	12 573	0,7	2,1	96,1	1,1	-	100

Z.U.P.	40 253	0,4	2,8	88,8	7,8	0,2	100
Z.A.C.	24 125	-	1,6	97,5	0,9	-	100
Z.A.D.	-	-	-	-	-	-	100
ZONES D'HABITATION (1)	15 586	-	3,0	95,6	1,4	-	100
R.U.	1 749	30,5	-	55,4	14,1	-	100
Lotissements usage Hab.	4 543	-	0,9	99,1	-	-	100
HORS ZONE	34 872	0,3	10,6	82,6	6,5	-	100

FRANCE ENTIERE	121 128	0,7	6,4	87,7	4,6	0,6	100
----------------	---------	-----	-----	------	-----	-----	-----

(1) Une zone d'habitation est constituée de tout groupe d'habitation d'au moins 300 logements, autre que Z.U.P., R.U. et nouvelles Z.A.C.

**REPARTITION DES LOGEMENTS AUTORISES
PAR TAILLE D'OPERATION ET PAR REGION**



TAILLES REGIONS	Total valeur absolue	1 logement	2 à 9 logements	10 à 49 logements	Plus de 50 logements	Total
REGION PARISIENNE	35 321	-	-	2,7	97,3	100
CHAMPAGNE	8 093	-	1,1	14,9	84,0	100
PICARDIE	2 518	-	-	32,8	67,2	100
HAUTE-NORMANDIE	4 883	-	0,4	19,2	80,4	100
CENTRE	4 075	-	0,8	33,3	65,9	100
BASSE-NORMANDIE	1 076	-	0,9	69,7	29,4	100
BOURGOGNE	2 626	-	0,3	36,0	63,7	100
NORD	9 361	-	1,6	12,2	86,2	100
LORRAINE	5 537	-	0,8	14,4	84,8	100
ALSACE	1 693	-	0,6	17,0	82,4	100
FRANCHE-COMTE	3 119	-	-	13,9	86,1	100
PAYS DE LA LOIRE	4 435	-	0,4	43,3	56,3	100
BRETAGNE	4 196	-	0,3	36,2	63,5	100
POITOU-CHARENTES	2 953	-	1,5	25,3	73,2	100
AQUITAINE	2 072	-	1,1	18,1	80,8	100
MIDI-PYRENEES	2 461	-	1,6	30,0	68,4	100
LIMOUSIN	1 649	-	0,5	32,9	66,6	100
RHONE-ALPES *	8 932	-	-	41,7	58,3	100
AUVERGNE	947	-	-	16,8	83,2	100
LANGUEDOC-ROUSSILON *	1 007	-	-	35,7	64,3	100
PROVENCE-COTE D'AZUR	8 677	-	-	2,5	97,5	100
CORSE	485	-	-			
FRANCE ENTIERE	116 116	-	0,4	16,0	83,6	100

* Les pourcentages ont été calculés sur un nombre restreint de logements

REGIONS \ TAILLES	Total valeur absolue	1 logement	2 à 9 logements	10 à 49 logements	Plus de 50 logements	Total
REGION PARISIENNE	26 328	-	-	1,5	98,5	100
CHAMPAGNE *	3 722	-	0,9	30,5	68,6	100
PICARDIE *	7 216	-	-	24,7	75,3	100
HAUTE-NORMANDIE	5 314	-	-	14,1	85,9	100
CENTRE *	5 140	0,1	0,8	49,4	49,7	100
BASSE-NORMANDIE *	2 602	-	-	46,6	53,4	100
BOURGOGNE	1 787	-	0,2	37,4	62,4	100
NORD *	8 292	-	1,6	58,6	39,8	100
LORRAINE	3 152	-	0,7	17,3	82,0	100
ALSACE *	1,753	-	-	17,2	82,8	100
FRANCHE-COMTE *	1 213	-	-	53,8	46,2	100
PAYS DE LA LOIRE	6 082	-	0,5	20,4	79,1	100
BRETAGNE	3 077	-	0,6	10,7	88,7	100
POITOU-CHARENTES	1 068	-	1,3	56,9	41,8	100
AQUITAINE	2 266	-	-	7,8	92,2	100
MIDI-PYRENEES *	1 629	-	0,3	49,4	50,3	100
LIMOUSIN	956	-	7,8	14,1	78,1	100
RHONE-ALPES *	15 216	-	-	42,5	57,5	100
AUVERGNE *	1 405	-	-	25,8	74,2	100
LANGUEDOC-ROUSSILLON *	1 981	-	-	67,7	32,3	100
PROVENCE-COTE D'AZUR	6 274	}	0,2	4,7	95,1	100
CORSE	458					
FRANCE ENTIERE	106 931	-	0,3	16,9	82,8	100

* Les pourcentages ont été calculés sur un nombre restreint de logements

TAILLES REGIONS	Total valeur absolue	1 logement	2 à 9 logements	10 à 49 logements	Plus de 50 logements	Total
REGION PARISIENNE	26 314	-	0,2	1,8	98,0	100
CHAMPAGNE	5 050	-	0,4	20,4	79,2	100
PICARDIE	4 978	-	-	30,4	69,6	100
HAUTE-NORMANDIE	6 440	-	0,2	22,6	77,2	100
CENTRE	6 985	0,1	0,9	25,0	74,0	100
BASSE-NORMANDIE	2 558	-	0,6	25,6	73,8	100
BOURGOGNE	2 949	-	0,6	38,0	61,4	100
NORD *	11 832	-	1,4	17,7	80,9	100
LORRAINE	3 411	-	0,3	25,5	74,2	100
ALSACE	1 368	-	-	40,6	59,4	100
FRANCHE-COMTE	2 756	-	-	15,9	84,1	100
PAYS DE LA LOIRE	4 606	-	0,5	18,6	80,9	100
BRETAGNE	3 182	0,1	1,0	28,3	70,6	100
POITOU-CHARENTES	1 718	-	3,3	40,4	56,3	100
AQUITAINE	4 000	-	-	8,9	91,1	100
MIDI-PYRENEES	1 630	-	2,1	10,2	87,7	100
LIMOUSIN	797	-	3,1	14,7	82,2	100
RHONE ALPES	11 010	-	1,0	49,6	49,4	100
AUVERGNE	1 782	-	-	13,2	86,8	100
LANGUEDOC-ROUSSILLON	1 565	-	-	16,3	83,7	100
PROVENCE-COTE D'AZUR	19 254	}	-	1,6	98,4	100
CORSE	210					
FRANCE ENTIERE	124 395	-	0,4	14,4	85,2	100

* Les pourcentages ont été calculés sur un nombre restreint de logements

REGIONS	TAILLES	Total valeur absolue	1 logement	2 à 9 logements	10 à 49 logements	Plus de 50 logements	Total
REGION PARISIENNE		26 634	-	-	1,6	98,4	100
CHAMPAGNE		3 826	-	1,8	22,5	75,7	100
PICARDIE		4 664	-	-	19,9	80,1	100
HAUTE-NORMANDIE		7 446	-	0,2	23,2	76,6	100
CENTRE		4 781	-	1,3	39,2	59,5	100
BASSE-NORMANDIE		3 181	-	1,4	63,8	34,8	100
BOURGOGNE		4 850	-	0,4	32,2	67,4	100
NORD *		8 805	-	2,4	28,0	69,6	100
LORRAINE		4 126	-	0,7	25,0	74,3	100
ALSACE		2 466	-	-	34,6	65,4	100
FRANCHE-COMTE		3 014	-	-	23,5	76,5	100
PAYS DE LA LOIRE		7 712	-	0,9	25,8	73,3	100
BRETAGNE		3 769	-	-	39,3	60,7	100
POITOU-CHARENTES		2 772	-	5,0	25,9	69,1	100
AQUITAINE		4 155	-	0,8	27,8	71,4	100
MIDI-PYRENEES *		2 926	-	1,5	21,1	77,4	100
LIMOUSIN		1 148	-	5,1	35,3	59,6	100
RHONE-ALPES *		12 809	-	-	22,8	77,2	100
AUVERGNE		2 360	-	-	12,4	87,6	100
LANGUEDOC-ROUSSILLON		3 720	-	-	22,1	77,9	100
PROVENCE-COTE D'AZUR } CORSE }		11 417	-	-	3,3	96,7	100
FRANCE ENTIERE		126 581	-	0,6	20,4	79,0	100

* Les pourcentages ont été calculés sur un nombre restreint de logements

TAILLES REGIONS	Total valeur absolue	1 logement	2 à 9 logements	10 à 49 logements	Plus de 50 logements	Total
REGION PARISIENNE	24 632	-	-	3,1	96,9	100
CHAMPAGNE	4 258	-	1,3	28,0	70,7	100
PICARDIE	4 080	-	1,3	26,1	72,6	100
HAUTE-NORMANDIE	6 721	-	-	25,2	74,8	100
CENTRE	7 154	-	0,9	30,3	68,8	100
BASSE-NORMANDIE	3 902	-	1,9	57,2	40,9	100
BOURGOGNE	4 403	-	0,6	26,1	73,2	100
NORD *	14 155	-	0,5	23,0	76,5	100
LORRAINE	7 208	-	0,6	14,0	85,4	100
ALSACE	2 544	-	-	27,1	72,9	100
FRANCHE-COMTE	2 050	-	1,9	31,9	66,2	100
PAYS DE LA LOIRE	5 773	-	1,9	46,8	51,3	100
BRETAGNE	3 159	0,1	0,3	49,2	50,4	100
POITOU-CHARENTES	2 241	-	2,7	27,0	70,3	100
AQUITAINE	3 922	-	4,9	43,2	51,9	100
MIDI-PYRENEES *	2 778	-	2,3	40,9	56,8	100
LIMOUSIN	1 941	-	22,2	77,8	-	100
RHONE-ALPES *	10,854	-	-	13,1	86,9	100
AUVERGNE	1 183	-	-	-	100,0	100
LANGUEDOC-ROUSSILLON	2 781	-	1,2	16,8	82,0	100
PROVENCE-COTE D'AZUR	5 006	-	-	11,5	88,5	100
CORSE	383	-	-	-	-	100
FRANCE ENTIERE	121 128	-	0,9	24,4	74,7	100

* Les pourcentages ont été calculés sur un nombre restreint de logements

**REPARTITION DES LOGEMENTS AUTORISES
PAR CATEGORIE DE CONSTRUCTEUR ET PAR REGION**

CONSTRUCTEURS REGIONS	Total valeur absolue	Office départemental	Office municipal	Société anonyme	Coopérative	Total
REGION PARISIENNE	35 321	9,9	19,0	64,3	6,8	100
CHAMPAGNE	8 093	13,2	32,4	54,4	-	100
PICARDIE	2 518	41,6	39,9	16,3	2,2	100
HAUTE-NORMANDIE	4 883	49,4	20,4	20,0	10,2	100
CENTRE	4 075	43,9	42,7	11,9	1,5	100
BASSE-NORMANDIE	1 076	41,1	6,4	52,5	-	100
BOURGOGNE	2 626	87,7	1,9	10,4	-	100
NORD-PAS DE CALAIS	9 361	54,2	13,7	32,1	-	100
LORRAINE	5 537	49,0	6,5	44,5	-	100
ALSACE	1 693	19,4	48,8	31,8	-	100
FRANCHE-COMTE	3 119	43,0	2,5	54,5	-	100
PAYS DE LA LOIRE	4 435	29,3	46,0	24,7	-	100
BRETAGNE	4 196	30,0	59,7	10,3	-	100
POITOU-CHARENTES	2 953	38,0	38,4	23,6	-	100
AQUITAINE	2 072	25,9	41,6	32,5	-	100
MIDI-PYRENEES	2 461	19,5	7,5	70,1	2,9	100
LIMOUSIN	1 649	58,6	31,2	10,2	-	100
RHONE-ALPES *	8 932	50,2	26,3	23,5	-	100
AUVERGNE	947	44,3	37,8	17,9	-	100
LANGUEDOC *	1 007	37,5	45,0	17,5	-	100
PROVENCE-COTE D'AZUR	8 677	25,9	34,7	39,4	-	100
CORSE	485					
FRANCE ENTIERE	116 116	29,9	24,4	43,2	2,5	100

* Les pourcentages ont été calculés sur un nombre restreint de logements

CONSTRUCTEURS REGIONS	Total valeur absolue	Office départemental	Office municipal	Société anonyme	Coopérative	Total
REGION PARISIENNE	26 328	10,4	34,4	50,2	5,0	100
CHAMPAGNE *	3 722	27,8	21,2	51,0	-	100
PICARDIE *	7 216	27,4	58,5	10,1	4,0	100
HAUTE-NORMANDIE	5 314	32,2	11,9	55,9	-	100
CENTRE *	5 140	39,0	15,1	37,9	8,0	100
BASSE-NORMANDIE *	2 602	12,2	50,7	37,1	-	100
BOURGOGNE	1 787	42,2	6,6	51,2	-	100
NORD-PAS DE CALAIS *	8 292	17,0	13,2	61,0	8,8	100
LORRAINE	3 152	52,5	11,8	35,7	-	100
ALSACE *	1 753	-	54,0	46,0	-	100
FRANCHE-COMTE *	1 213	42,6	17,4	40,0	-	100
PAYS DE LA LOIRE	6 082	11,6	50,7	37,7	-	100
BRETAGNE	3 077	43,6	38,8	17,6	-	100
POITOU-CHARENTES	1 068	31,0	40,0	29,0	-	100
AQUITAINE	2 266	7,5	36,2	56,3	-	100
MIDI-PYRENEES*	1 629	47,1	14,3	38,6	-	100
LIMOUSIN	956	16,0	73,1	10,9	-	100
RHONE-ALPES *	15 216	42,0	50,4	7,6	-	100
AUVERGNE *	1 405	31,2	6,3	62,5	-	100
LANGUEDOC *	1 981	78,9	3,4	17,7	-	100
PROVENCE-COTE D'AZUR	6 274	9,2	12,5	78,3	-	100
CORSE	458					
FRANCE ENTIERE	106 931	21,0	28,5	48,4	2,1	100

* Les pourcentages ont été calculés sur un nombre restreint de logements

CONSTRUCTEURS REGIONS	Total valeur absolue	Office départemental	Office municipal	Société anonyme	Coopérative	Total
REGION PARISIENNE	26 314	15,2	28,8	56,0	-	100
CHAMPAGNE	5 050	32,3	32,1	35,6	-	100
PICARDIE	4 978	46,0	25,8	28,2	-	100
HAUTE-NORMANDIE	6 440	13,8	23,3	62,7	0,2	100
CENTRE	6 985	33,3	39,1	27,6	-	100
BASSE-NORMANDIE	2 558	64,9	8,1	27,0	-	100
BOURGOGNE	2 949	71,8	6,8	21,4	-	100
NORD-PAS DE CALAIS *	11 832	45,0	16,7	38,3	-	100
LORRAINE	3 411	23,1	33,8	43,1	-	100
ALSACE	1 368	22,3	39,1	38,6	-	100
FRANCHE-COMTE	2 756	36,1	26,4	37,5	-	100
PAYS DE LA LOIRE	4 606	38,3	50,0	11,7	-	100
BRETAGNE	3 182	36,0	60,0	4,0	-	100
POITOU-CHARENTES	1 718	32,7	43,8	23,5	-	100
AQUITAINE	4 000	4,3	34,3	61,4	-	100
MIDI-PYRENEES*	1 630	67,5	5,6	26,9	-	100
LIMOUSIN	797	26,5	55,8	17,7	-	100
RHONE-ALPES *	11 010	58,6	30,6	10,8	-	100
AUVERGNE	1 782	24,0	58,5	17,5	-	100
LANGUEDOC	1 565	44,0	36,0	15,3	4,7	100
PROVENCE COTE D'AZUR	19 254	25,8	25,7	48,1	0,4	100
CORSE	210					
FRANCE ENTIERE	124 395	28,3	30,7	40,8	0,2	100

* Les pourcentages ont été calculés sur un nombre restreint de logements

CONSTRUCTEURS REGIONS	Total valeur absolue	Office départemental	Office municipal	Société anonyme	Coopérative	Total
REGION PARISIENNE	26 634	15,2	24,7	58,3	1,8	100
CHAMPAGNE	3 826	26,1	49,7	24,2	-	100
PICARDIE	4 664	40,8	29,0	30,2	-	100
HAUTE-NORMANDIE	7 446	26,1	5,7	68,2	-	100
CENTRE	4 781	30,4	24,0	45,6	-	100
BASSE-NORMANDIE	3 181	47,0	7,5	45,5	-	100
BOURGOGNE	4 850	65,9	21,4	12,7	-	100
NORD-PAS DE CALAIS *	8 805	55,6	5,7	38,7	-	100
LORRAINE	4 126	24,3	31,2	44,5	-	100
ALSACE	2 466	16,9	25,2	57,9	-	100
FRANCHE-COMTE	3 014	72,1	-	27,9	-	100
PAYS DE LA LOIRE	7 712	24,4	53,4	22,2	-	100
BRETAGNE	3 769	42,5	46,1	11,4	-	100
POITOU-CHARENTES	2 772	36,4	36,4	27,2	-	100
AQUITAINE	4 155	39,5	15,8	44,7	-	100
MIDI-PYRENEES *	2 926	31,4	28,7	39,9	-	100
LIMOUSIN	1 148	38,4	45,3	16,3	-	100
RHONE-ALPES *	12 809	52,7	37,7	9,6	-	100
AUVERGNE	2 360	38,9	28,5	32,6	-	100
LANGUEDOC	3 720	20,7	56,5	22,8	-	100
PROVENCE-COTE D'AZUR CORSE	11 417	33,1	2,9	64,0	-	100
FRANCE ENTIERE	126 581	31,3	26,2	42,1	0,4	100

* Les pourcentages ont été calculés sur un nombre restreint de logements

CONSTRUCTEURS REGIONS	Total valeur absolue	Office départemental	Office municipal	Société anonyme	Coopérative	Total
REGION PARISIENNE	24 632	23,1	17,7	59,2	-	100
CHAMPAGNE	4 258	18,2	28,9	52,9	-	100
PICARDIE	4 080	30,2	30,1	39,7	-	100
HAUTE-NORMANDIE	6 721	19,4	38,7	38,0	3,9	100
CENTRE	7 154	38,9	22,5	38,6	-	100
BASSE-NORMANDIE	3 902	44,2	4,2	51,6	-	100
BOURGOGNE	4 403	74,3	16,1	9,6	-	100
NORD-PAS DE CALAIS *	14 155	54,6	31,3	14,1	-	100
LORRAINE	7 208	23,0	30,6	46,4	-	100
ALSACE	2 544	9,3	59,3	31,4	-	100
FRANCHE-COMTE	2 050	69,8	0,1	30,1	-	100
PAYS DE LA LOIRE	5 773	57,4	13,6	29,0	-	100
BRETAGNE	3 159	65,0	9,6	25,4	-	100
POITOU-CHARENTES	2 241	45,9	25,2	28,9	-	100
AQUITAINE	3 922	35,5	44,9	19,6	-	100
MIDI-PYRENEES *	2 778	65,2	17,0	17,8	-	100
LIMOUSIN	1 941	100,0	-	-	-	100
RHONE-ALPES *	10 854	26,7	59,1	14,2	-	100
AUVERGNE	1 183	-	100,0	-	-	100
LANGUEDOC	2 781	39,1	41,2	19,7	-	100
PROVENCE-COTE D'AZUR	5 006	17,4	16,4	66,2	-	100
CORSE	383					
FRANCE ENTIERE	121 128	36,2	24,5	39,1	0,2	100

* Les pourcentages ont été calculés sur un nombre restreint de logements



**REPARTITION DES LOGEMENTS FINANCES
PAR MODE DE FINANCEMENT ET PAR REGION**

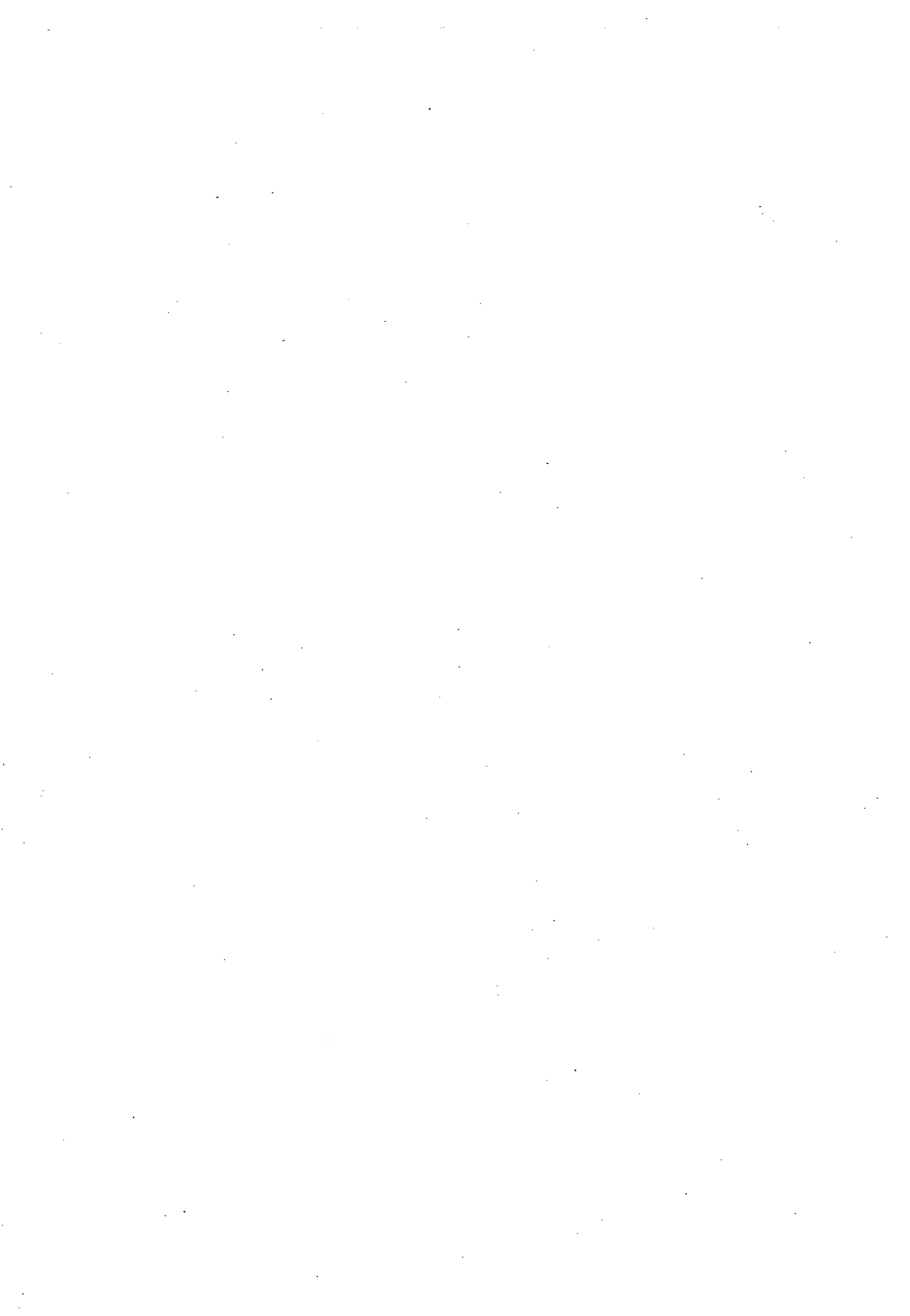

Régions	19 69			1970			1971			1972			1973		
	PTR	EB	Total	PTR	EB	Total	PTR	EB	Total	PTR	EB	Total	PTR	EB	Total
Région Parisienne	87,4	12,6	100	74,3	25,7	100	76,9	23,1	100	87,1	12,9	100	98,6	1,4	100
Champagne	88,7	11,3	100	77,5	20,5	100	83,5	16,4	100	72,3	27,7	100	84,0	16,0	100
Picardie	83,2	16,8	100	59,4	40,6	100	64,7	35,3	100	86,2	13,8	100	92,9	7,1	100
Haute-Normandie	85,7	14,3	100	69,9	30,1	100	77,2	22,8	100	88,8	11,2	100	91,8	8,2	100
Centre	89,6	10,4	100	66,9	33,1	100	63,4	36,6	100	91,8	8,2	100	90,0	10,0	100
Basse-Normandie	89,3	10,7	100	72,1	27,9	100	58,6	41,4	100	75,8	24,2	100	94,1	5,9	100
Bourgogne	90,4	9,6	100	89,4	10,6	100	75,8	24,2	100	92,2	7,8	100	87,5	12,5	100
Nord	81,0	10,9	100	78,3	21,7	100	74,8	25,2	100	86,3	13,7	100	79,9	20,1	100
Lorraine	75,2	24,8	100	73,1	26,9	100	79,5	20,5	100	95,3	4,7	100	96,3	3,7	100
Alsace	89,9	10,1	100	79,1	20,9	100	67,4	32,6	100	100	—	100	96,9	3,1	100
Franche-Comté	87,6	12,3	100	79,0	21,0	100	86,3	13,7	100	81,8	18,2	100	95,2	4,8	100
Pays de la Loire	90,3	9,7	100	62,1	37,9	100	50,0	50,0	100	75,2	24,8	100	91,9	8,1	100
Bretagne	87,9	12,1	100	53,8	46,2	100	44,6	55,4	100	92,7	7,3	100	96,6	3,4	100
Poitou-Charentes	83,5	16,5	100	87,6	12,4	100	82,7	17,3	100	98,3	1,7	100	89,8	10,2	100
Aquitaine	96,1	3,9	100	75,6	24,4	100	78,6	21,4	100	97,6	2,4	100	100	—	100
Midi-Pyrénées	91,8	8,2	100	78,0	22,0	100	79,4	20,6	100	71,2	28,8	100	67,3	32,7	100
Limousin	81,0	19,0	100	92,6	7,4	100	80,4	19,6	100	93,8	6,2	100	100	—	100
Rhône-Alpes	88,5	11,5	100	50,2	49,8	100	63,4	36,6	100	100	—	100	100	—	100
Auvergne	83,5	16,5	100	35,4	61,5	100	35,4	64,6	100	76,8	23,2	100	98,8	1,2	100
Languedoc-Roussillon	84,5	15,5	100	72,6	27,4	100	72,1	27,9	100	100	—	100	87,4	12,6	100
Provence-Côte-d'Azur	94,6	5,4	100	80,7	19,3	100	72,7	27,3	100	91,5	8,5	100	94,5	5,5	100
Corse															
France entière	87,9	12,1	100	72,4	27,6	100	71,1	28,9	100	87,3	12,6	100	91,6	8,4	100

**REPARTITION DES LOGEMENTS MIS EN CHANTIER
PAR ZONE DE PRIX ET PAR :**

- CATEGORIE DE LOGEMENT**
- CATEGORIE DE CONSTRUCTEUR**
- TYPE DE CONSTRUCTION**

Année 1969

Unité : %

	Total valeur absolue	Zone 1	Zone 2A	Zone 2B	Zone 3	Total
--	----------------------------	--------	---------	---------	--------	-------

P.S.R.	4 342	11,6	3,4	46,8	38,2	100
P.L.R.	7 359	7,9	8,3	36,2	47,6	100
H.L.M.O.	105 355	21,9	3,7	37,2	37,2	100
I.L.M.	2 076	—	5,6	39,4	55,0	100
I.L.N.	1 540	41,3	10,6	22,8	25,3	100

OFFICE DEPARTEMENTAL	31 195	13,1	1,3	14,3	71,3	100
OFFICE MUNICIPAL	47 648	13,3	4,7	53,5	28,5	100
SOCIETE ANONYME	36 301	34,4	4,3	34,3	27,0	100
COOPERATIVE	5 528	45,8	11,1	28,4	14,7	100

INDIVIDUEL	3 100	7,1	1,5	18,4	73,0	100
COLLECTIF	117 572	21,5	4,1	36,9	37,5	100

ENSEMBLE	120 672	21,1	4,0	36,5	38,4	100
----------	---------	------	-----	------	------	-----

Année 1970

Unité : %

	Total valeur absolue	Zone 1	Zone 2A	Zone 2B	Zone 3	Total
P.S.R.	2 766	28,9	2,6	32,9	35,6	100
P.L.R.	18 938	19,5	9,2	25,9	45,4	100
H.L.M.O.	90 742	27,8	4,4	32,9	34,9	100
I.L.M.	4 475	32,3	1,7	32,6	33,4	100
I.L.N.	1 021	76,8	—	5,8	17,4	100
OFFICE DEPARTEMENTAL	31 347	7,4	5,3	20,7	66,6	100
OFFICE MUNICIPAL	34 418	21,2	4,5	46,1	28,2	100
SOCIETE ANONYME	48 342	41,4	4,8	27,9	25,9	100
COOPERATIVE	3 835	50,9	7,0	23,1	19,0	100
INDIVIDUEL	3 412	5,0	1,1	9,8	84,1	100
COLLECTIF	114 530	27,6	5,1	32,0	35,3	100
ENSEMBLE	117 942	26,8	4,9	31,2	37,1	100

	Total valeur absolue	Zone 1	Zone 2A	Zone 2B	Zone 3	Total
P.S.R.	2 100	27,6	—	22,4	50,0	100
P.L.R.	35 577	24,6	4,3	27,2	43,9	100
H.L.M.O.	74 006	26,3	2,7	33,6	37,4	100
I.L.M.	4 468	24,3	5,4	43,4	26,9	100
I.L.N.	1 283	69,8	—	23,0	7,2	100
OFFICE DEPARTEMENTAL	33 352	13,3	1,1	21,2	64,4	100
OFFICE MUNICIPAL	33 352	20,9	4,0	47,2	27,9	100
SOCIETE ANONYME	48 911	35,0	4,0	29,1	31,9	100
COOPERATIVE	1 891	75,4	—	18,6	6,0	100
INDIVIDUEL	3 963	6,5	0,3	20,7	72,5	100
COLLECTIF	113 471	26,4	3,2	32,3	38,1	100
ENSEMBLE	117 434	25,5	3,1	31,8	39,6	100

Année 1972

Unité : %

	Total valeur absolue	Zone 1	Zone 2A	Zone 2B	Zone 3	Total
P.S.R.	1 330	11,2	5,6	35,0	48,2	100
P.L.R.	28 511	13,9	3,7	40,0	42,4	100
H.L.M.O.	81 236	20,5	3,1	35,7	40,7	100
I.L.M.	3 223	13,5	9,8	25,7	51,0	100
I.L.N.	1 004	19,0	3,4	36,4	41,2	100
OFFICE DEPARTEMENTAL	36 029	8,6	4,1	23,5	63,8	100
OFFICE MUNICIPAL	29 534	18,0	2,8	44,7	34,5	100
SOCIETE ANONYME	49 684	28,0	3,3	39,4	29,3	100
COOPERATIVE	57	☆	☆	☆	☆	100
INDIVIDUEL	3 985	0,5	1,6	10,7	87,2	100
COLLECTIF	111 319	20,2	3,5	37,0	39,3	100
ENSEMBLE	115 304	19,4	3,4	35,8	41,4	100

☆ non disponible

Année 1973

Unité : %

	Total valeur absolue	Zone 1	Zone 2A	Zone 2B	Zone 3	Total
--	----------------------------	--------	---------	---------	--------	-------

P.S.R.	583	—	—	65,3	34,7	100
P.L.R.	9 387	13,7	2,2	41,8	42,3	100
H.L.M.O.	96 089	15,2	3,7	31,0	50,1	100
I.L.M.	7 645	15,3	4,2	48,6	31,9	100
I.L.N.	68	13,5	—	—	86,5	100

OFFICE DEPARTEMENTAL	37 637	8,3	2,9	17,3	71,5	100
OFFICE MUNICIPAL	28 715	14,0	3,0	44,3	38,7	100
SOCIETE ANONYME	46 755	20,6	3,3	38,2	37,9	100
COOPERATIVE	665	—	76,6	23,4	—	100

INDIVIDUEL	8 285	0,8	0,8	8,5	89,9	100
COLLECTIF	105 487	15,6	3,7	34,2	46,5	100

ENSEMBLE	113 772	14,8	3,5	32,7	49,0	100
----------	---------	------	-----	------	------	-----

**B6 — REPARTITION DES LOGEMENTS AUTORISES
PAR ZONE OPERATIONNELLE DE 1969 A 1973**

Unité : %

ZONE OPERATIONNELLE	ANNEE				
	1969	1970	1971	1972	1973
Z.U.P.	34,2	24,7	34,4	28,2	33,2
Z.A.C.	4,3	3,9	9,9	17,4	19,9
Z.A.D.	3,4	0,3	0,4	—	—
ZONES D'HABITATION (1)	22,0	22,2	16,5	19,1	12,9
R.U.	2,9	4,7	3,0	2,3	1,4
LOTISSEMENT A USAGE D'HAB.	1,3	4,0	2,2	4,0	3,8
HORS ZONE	31,9	40,2	33,6	29,0	28,8
ENSEMBLE	100	100	100	100	100
ENSEMBLE (Valeur absolue)	116 116	106 931	124 395	126 581	121 128

(1) Une zone d'habitation est constituée de tout groupe d'habitation d'au moins 300 logements, autre que Z.U.P., R.U. et nouvelles Z.A.C.

**B7 — REPARTITION DES LOGEMENTS AUTORISES
PAR TRANCHE D'UNITE URBAINE DE 1969 A 1973**

Unité : %

ZONE OPERATIONNELLE	ANNEE				
	1969	1970	1971	1972	1973
moins de 5 000 hab.	3,8	3,8	5,0	6,7	5,0
de 5000 à 9999 hab.	4,6	5,8	4,9	6,7	5,2
de 10 000 à 19 999 hab.	6,0	6,1	6,7	8,7	8,4
de 20 000 à 49 999 hab.	11,7	8,0	14,2	18,1	14,4
de 50 000 à 99 999 hab.	10,2	7,1	10,2	10,0	15,8
de 100 000 à 199 999 hab.	12,5	12,5	11,4	11,1	18,6
plus de 200 000 hab.	17,6	22,1	26,4	16,5	10,1
Agglomération Parisienne	27,9	28,6	17,8	16,1	12,1
TOTAL des U.U.	94,3	94,0	96,6	93,9	89,6
Hors U.U.	5,7	6,0	3,4	6,1	10,4
ENSEMBLE	100	100	100	100	100
ENSEMBLE (Valeur absolue)	116 116	106 931	124 395	126 581	121 128

C – ETUDE DE DELAIS

Ce chapitre indique la manière dont s'ordonnent les différents événements concernant les opérations de construction d'H.L.M. locatives.

L'information est donnée sous forme de délais entre :

- Autorisation de construire et décision de financement.
- Décision de financement et mise en chantier des logements.
- Mise en chantier et achèvement des travaux.
- Décision de financement et achèvement des travaux.

En ce qui concerne les décisions de financement, on a distingué les premières décisions de financement et les « suites d'opérations ».

– Par « premières décisions de financement », on désigne les décisions concernant une opération qui n'a jamais reçu de financement. Toutes les décisions intervenant le même mois que la première décision sont considérées comme « premières décisions ».

– Le vocable « suites d'opérations » désigne les décisions qui interviennent à partir du mois suivant.

Cette distinction a été introduite pour tenir compte du fait que l'influence d'une décision de financement sur la vie d'un chantier n'est pas la même suivant que ce chantier est commencé ou non.

Les délais indiqués ici font intervenir la notion d'année civile : ainsi, apparaît par exemple la proportion des logements financés l'année n et commencés les années n , $n + 1$, ... etc, et non la proportion des logements commencés dans les 12 mois qui suivent, dans les 12 mois suivants, etc...

La somme des pourcentages indiqués n'est pas toujours égale à 100. Le complément représente la proportion des logements pour lesquels seul le premier des événements définissant le délai considéré était intervenu au moment de l'exploitation du fichier (31-3-74). (Exemple : logements mis en chantier et non achevés le 31-3-74).

Délai autorisation - 1er financement

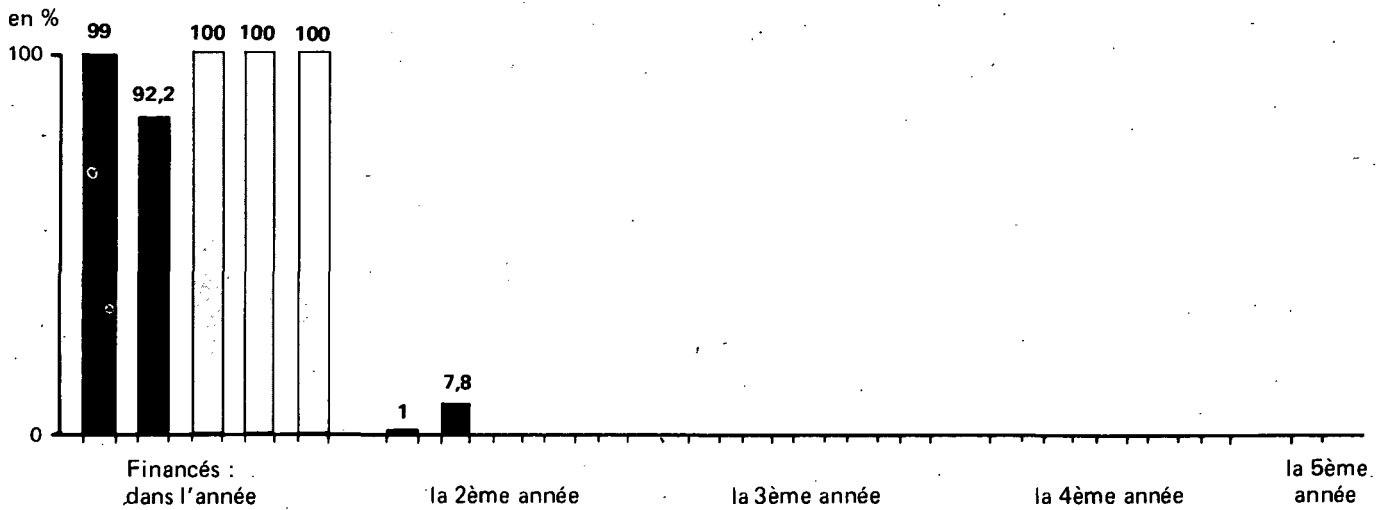

Délai 1er financement - Mise en chantier

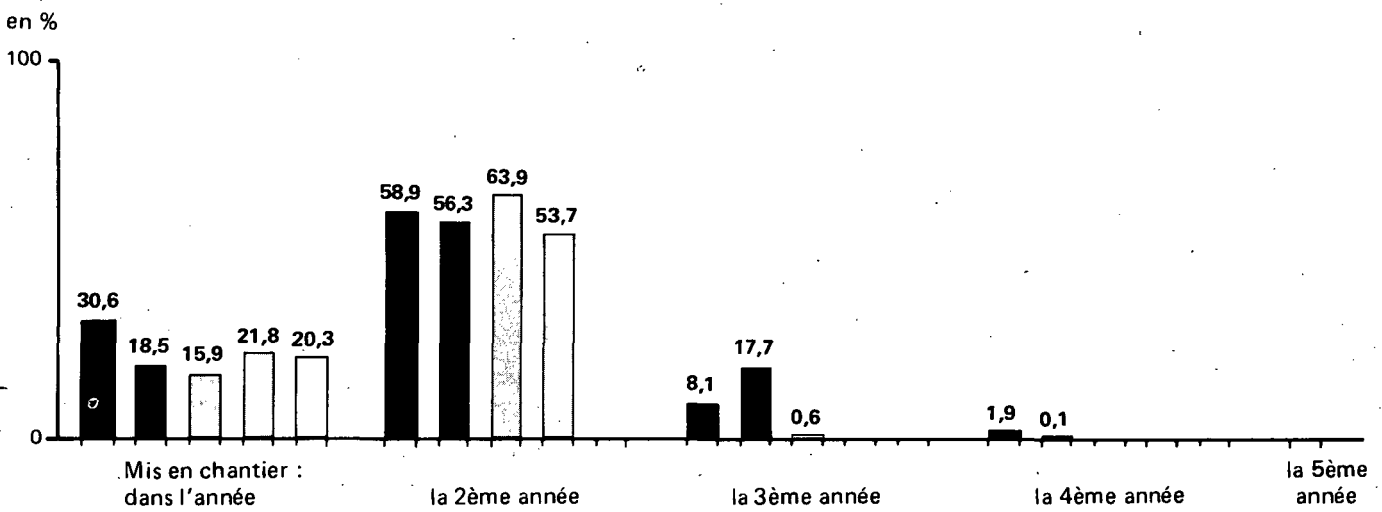

Délai financement (suites d'opérations) - Mise en chantier

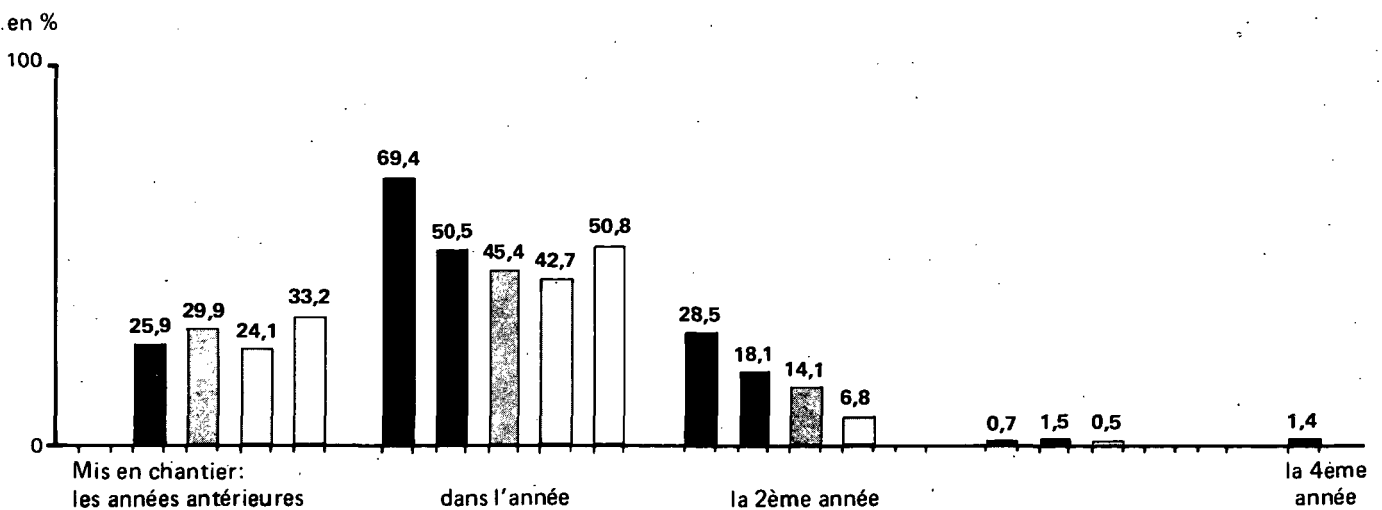

Délai 1er financement - Achèvement

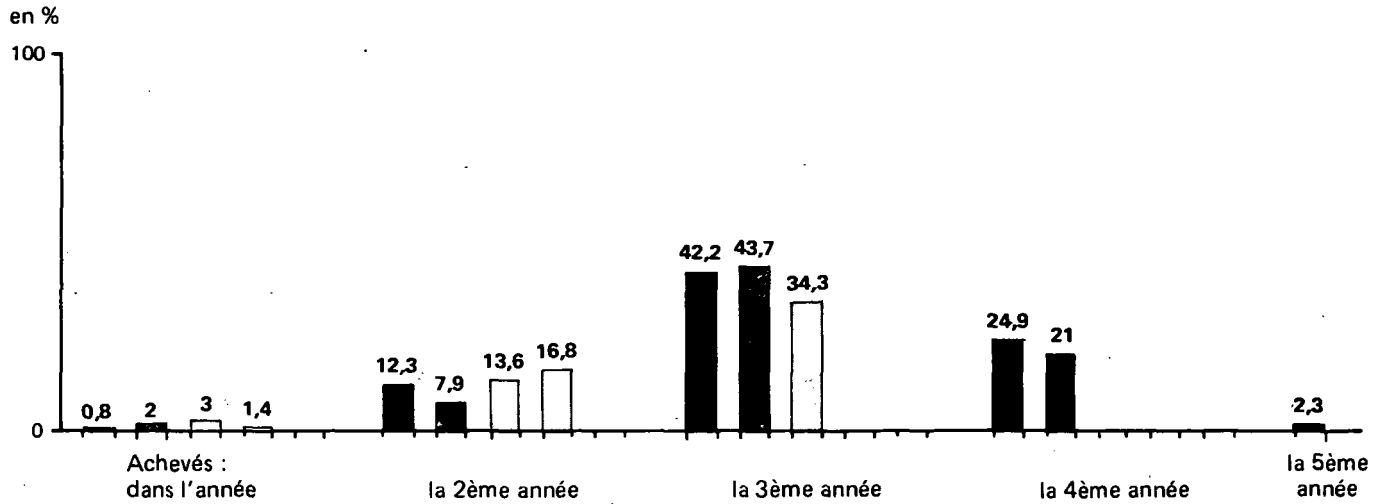

Délai financement (suites d'opérations) - Achèvement

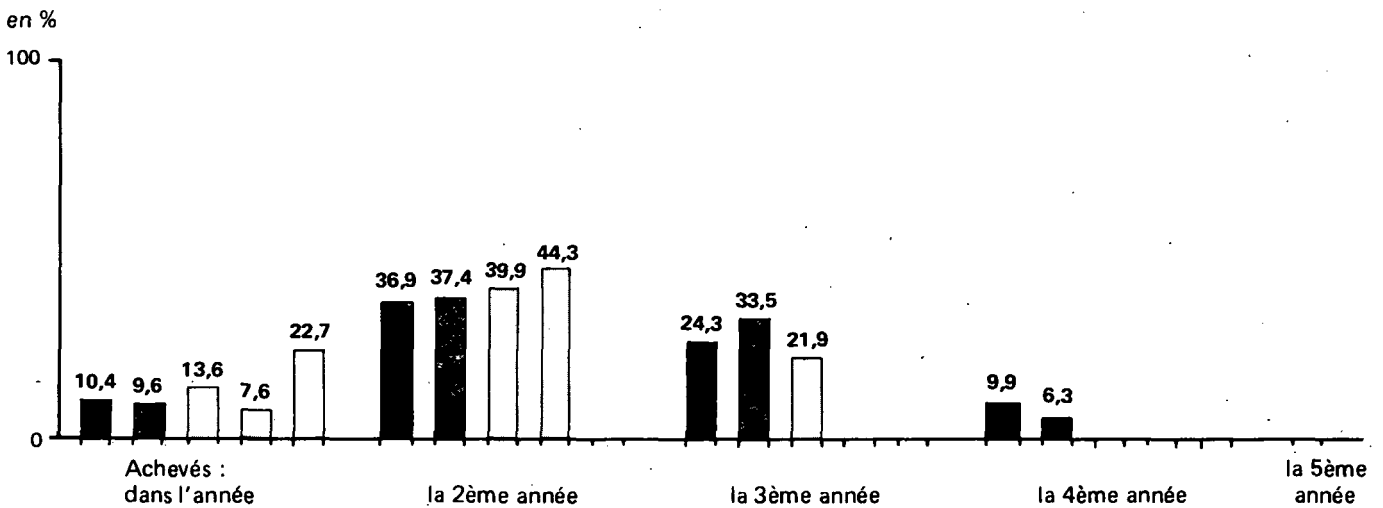

Délai mise en chantier - Achèvement

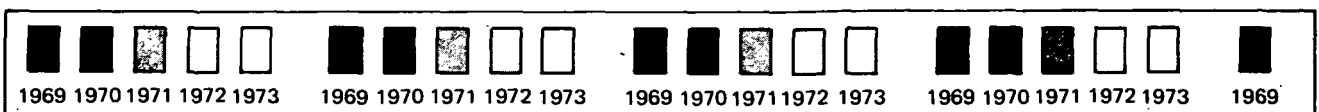
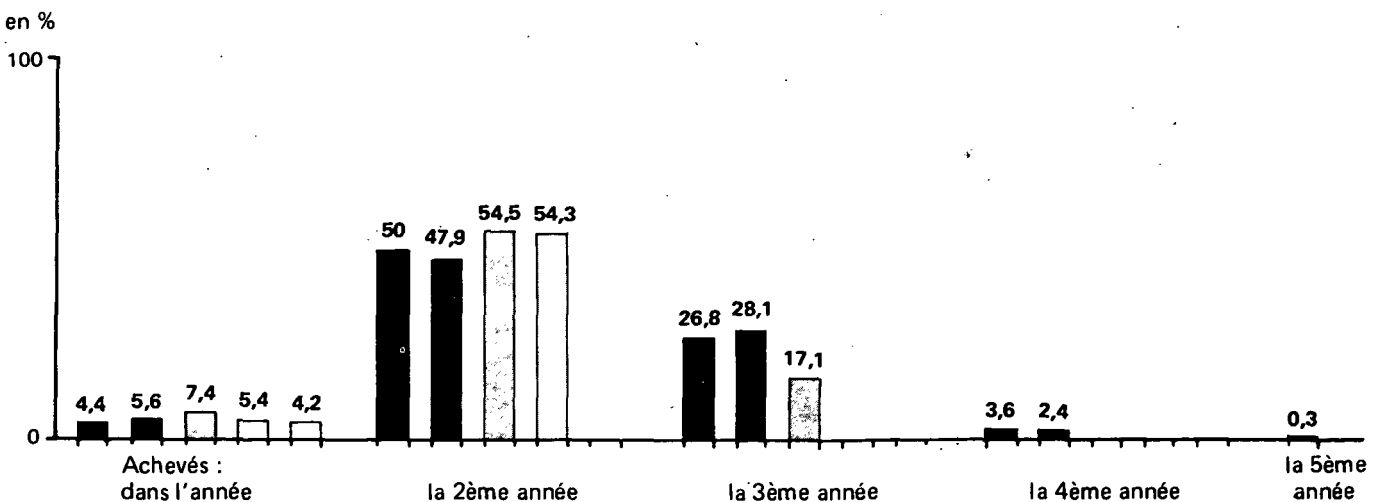

Délai autorisation - 1er financement

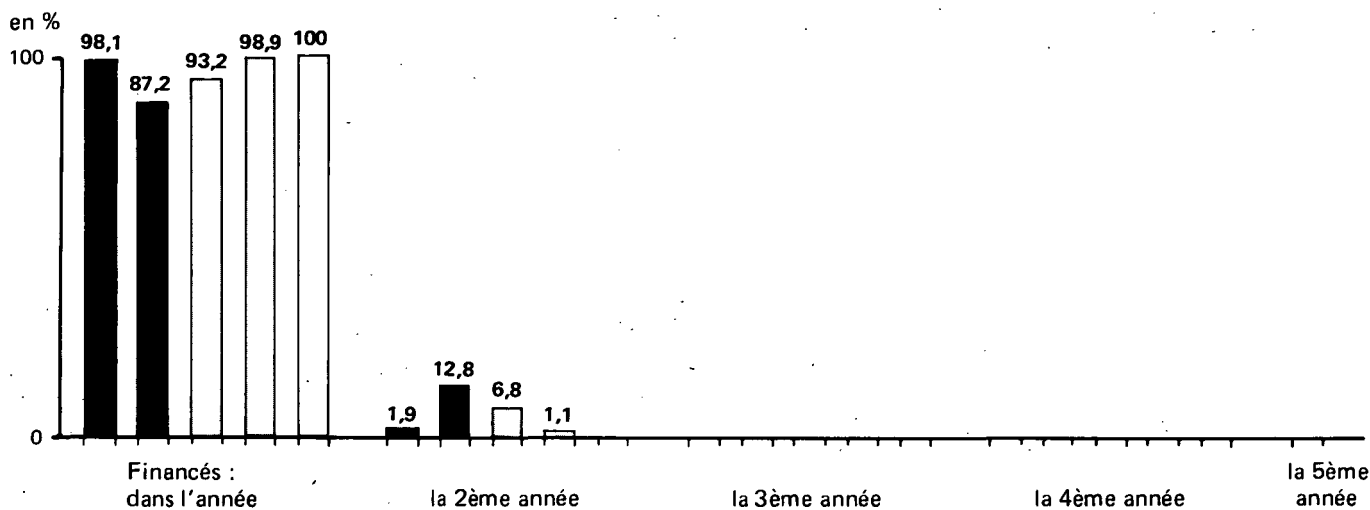

Délai 1er financement - Mise en chantier

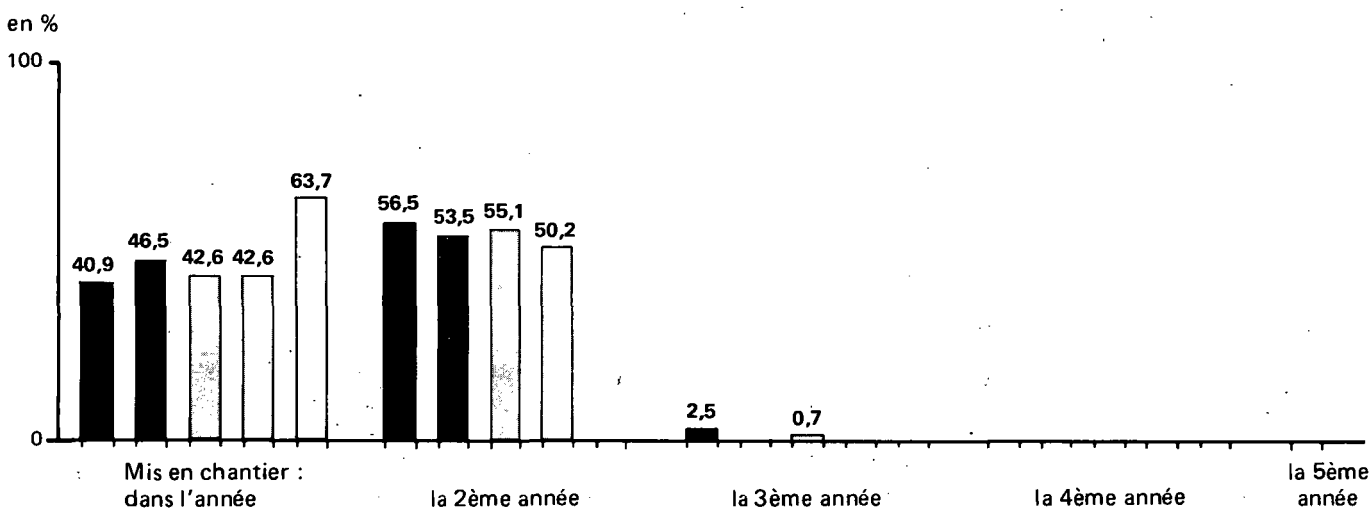

Délai financement (suites d'opérations) - Mise en chantier

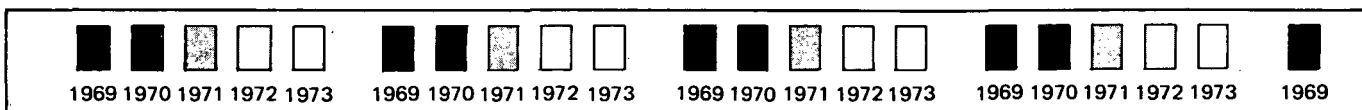
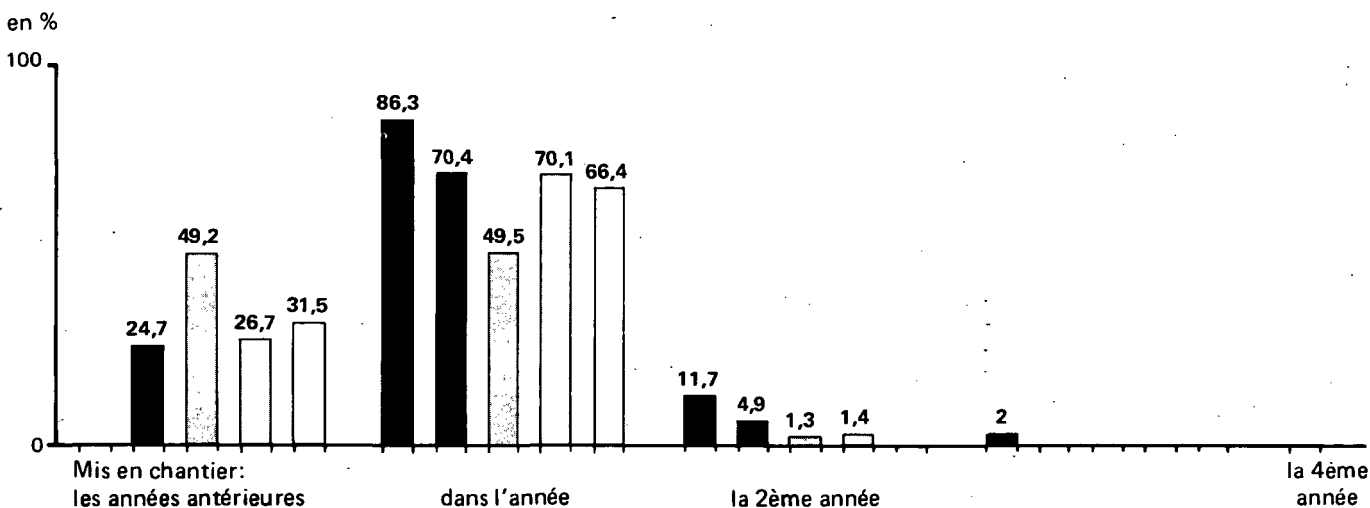

Délai 1er financement - Achèvement

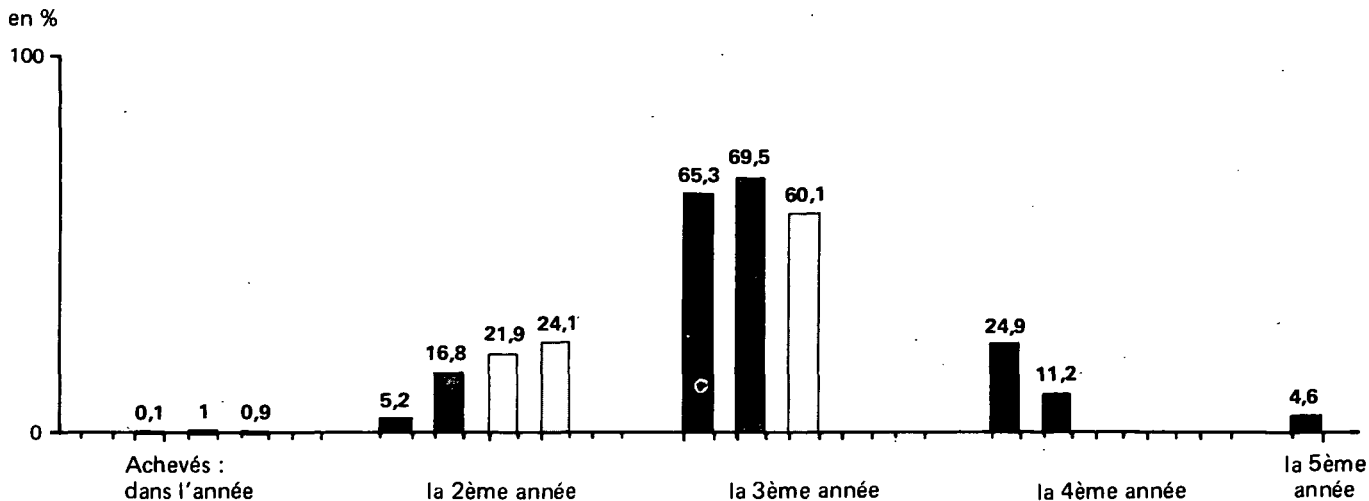

Délai financement (suites d'opérations) - Achèvement

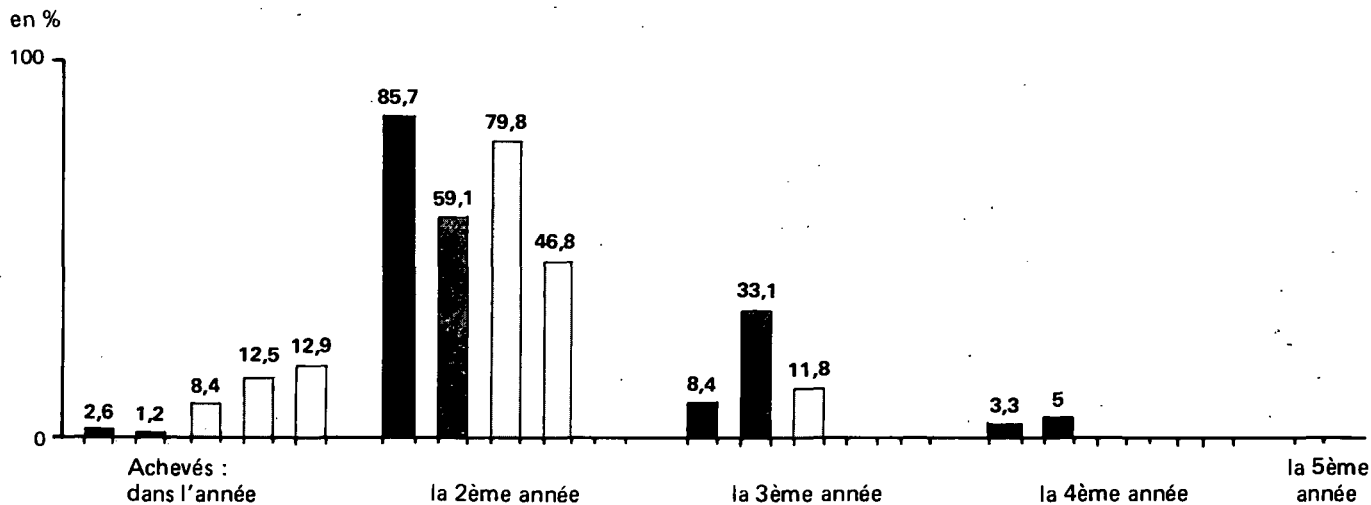

Délai mise en chantier - Achèvement

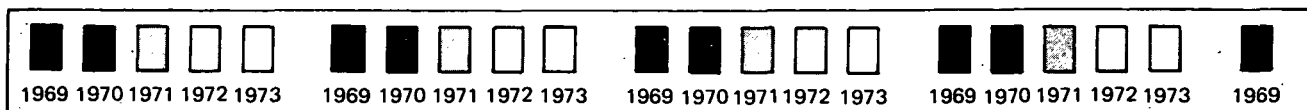
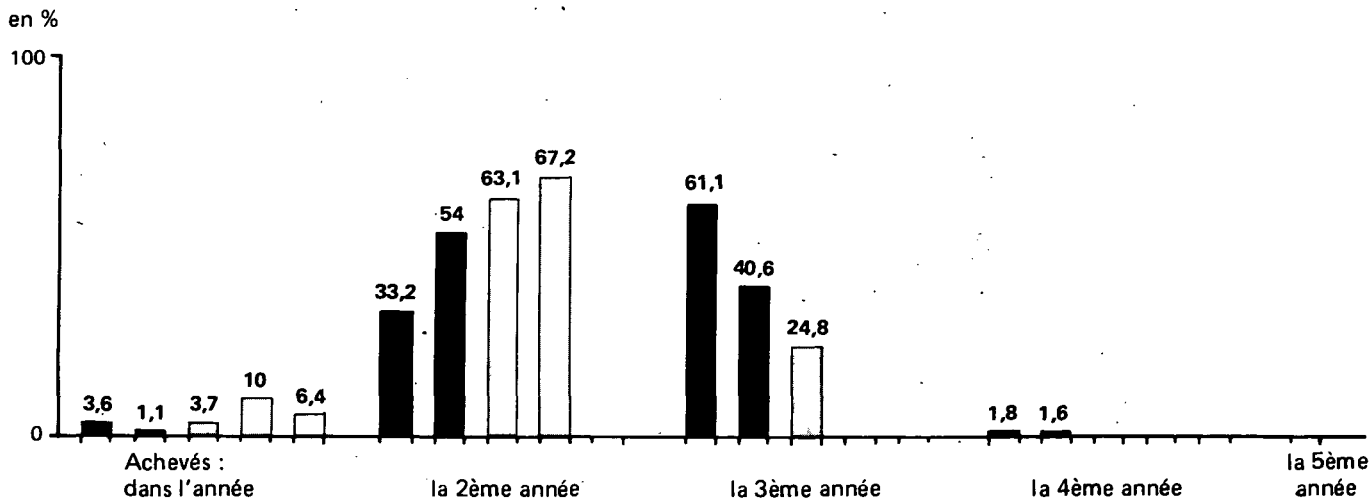

Délaï autorisation - 1er financement

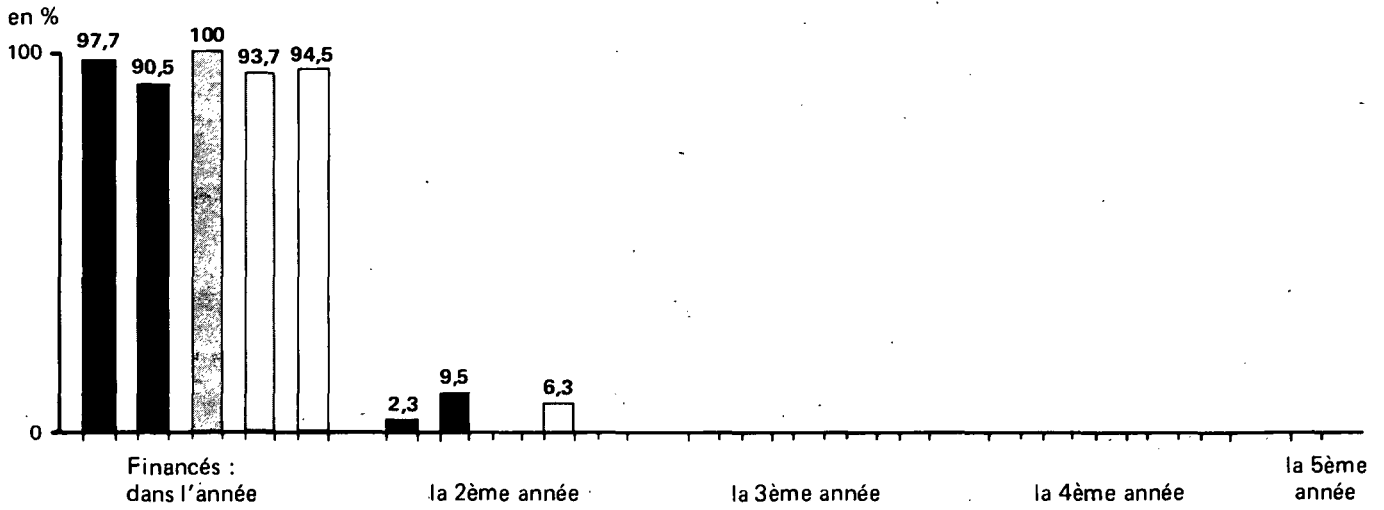

Délaï 1er financement - Mise en chantier

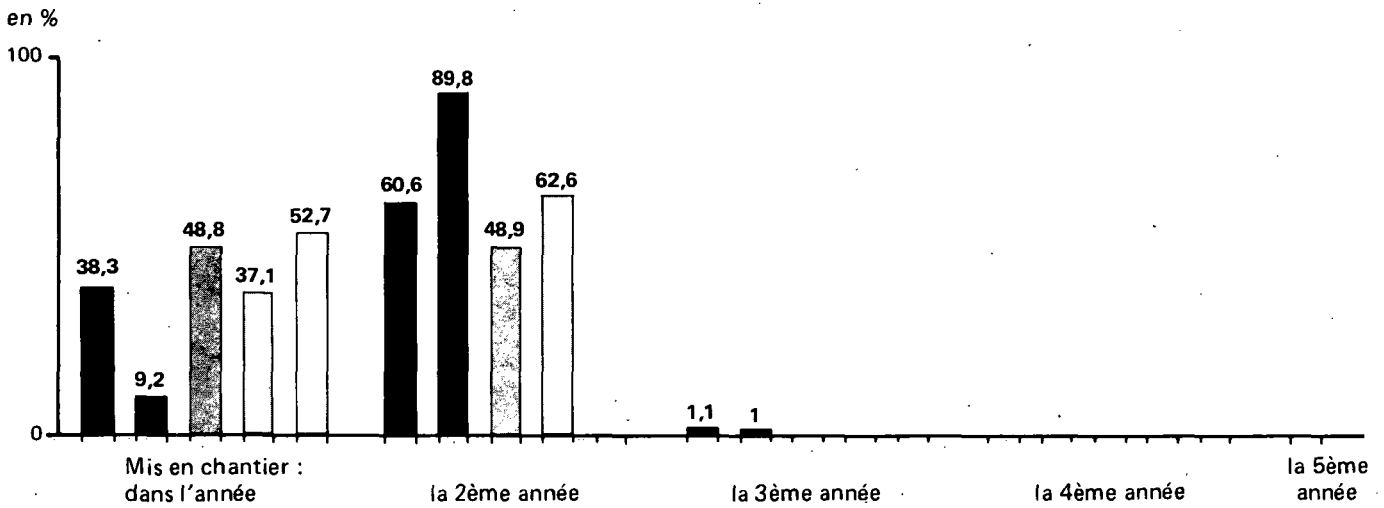

Délaï financement (suites d'opérations) - Mise en chantier

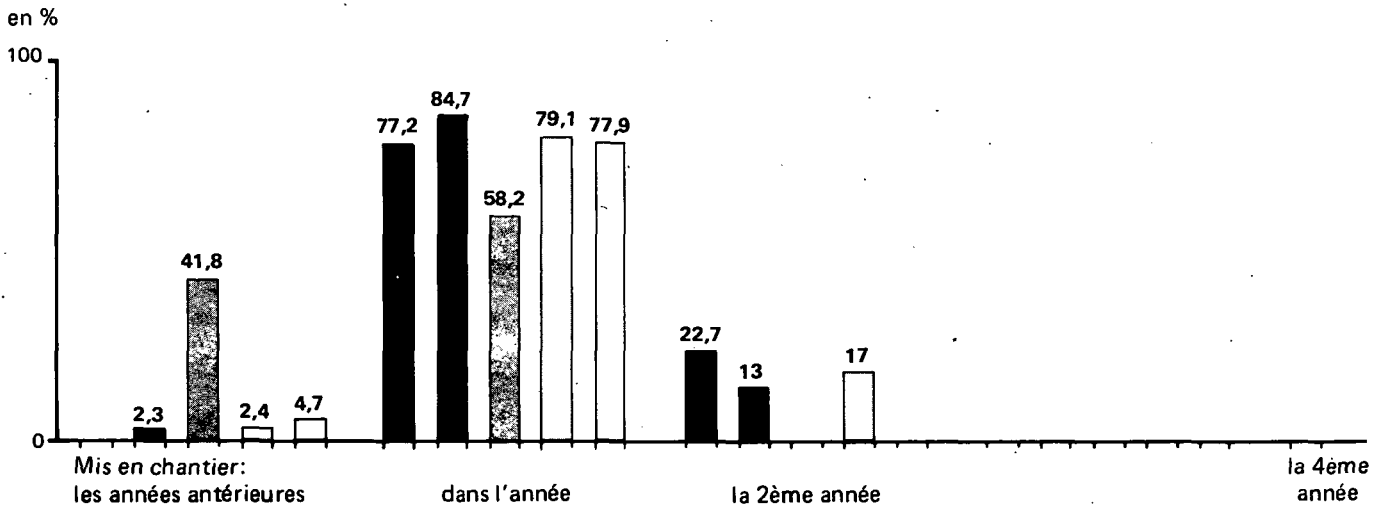

Délai 1er financement - Achèvement

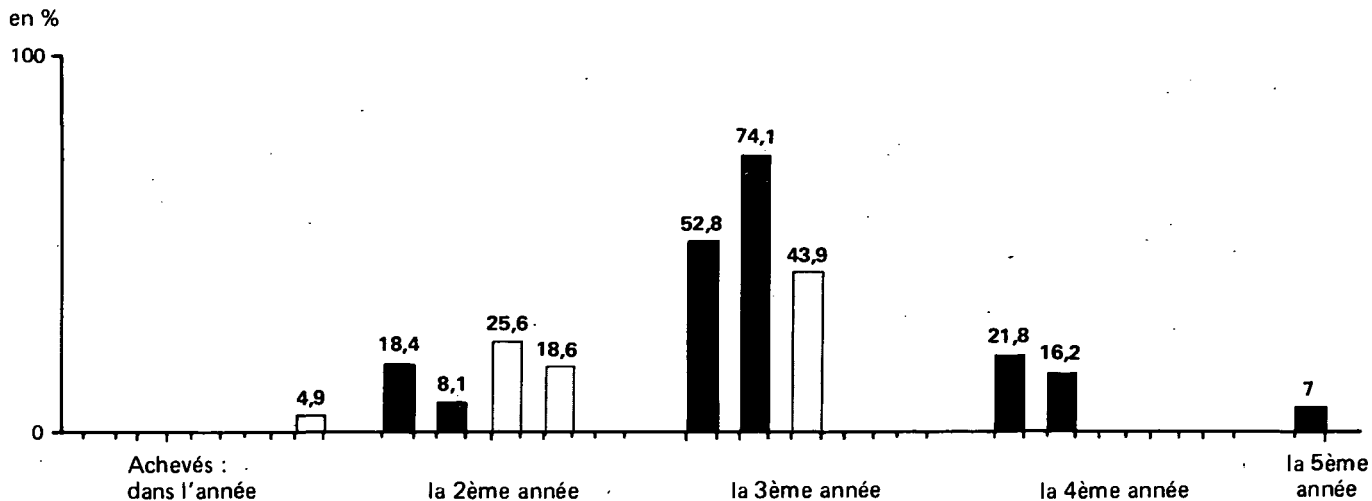

Délai financement (suites d'opérations) - Achèvement

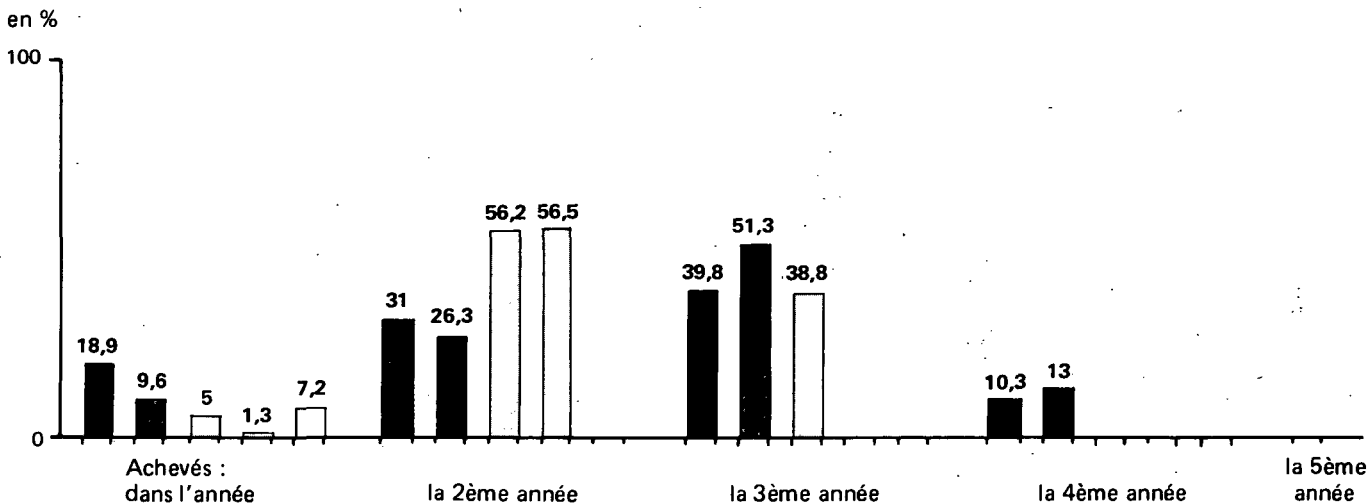

Délai mise en chantier - Achèvement

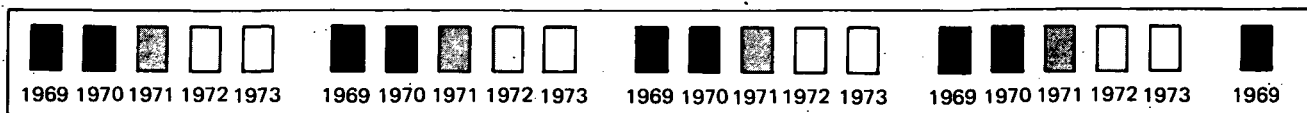
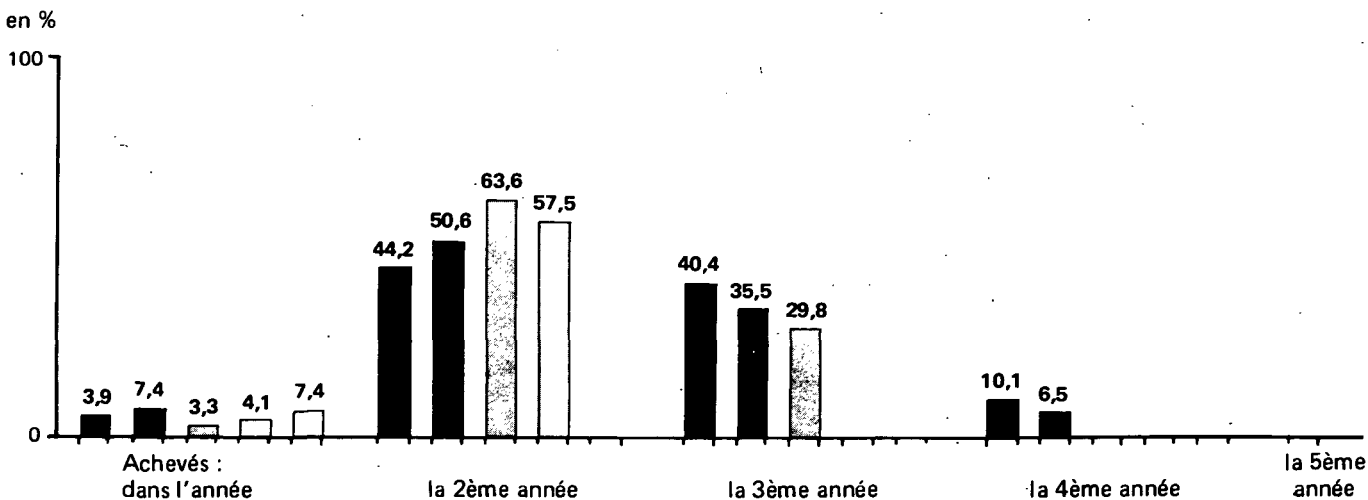

Délai autorisation - 1er financement.

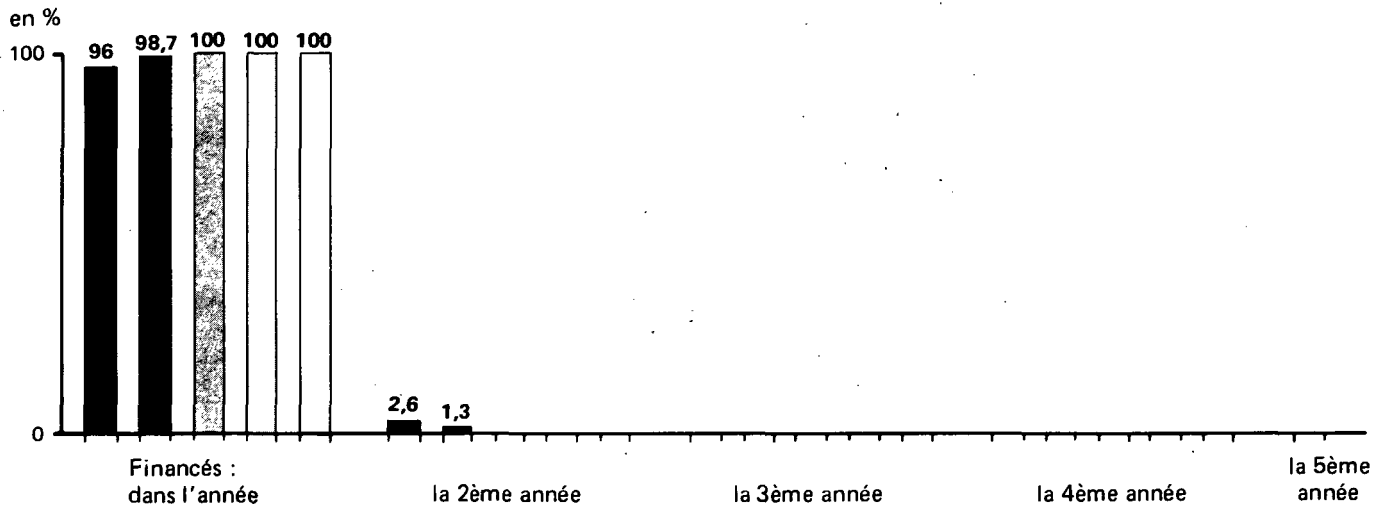

Délai 1er financement - Mise en chantier

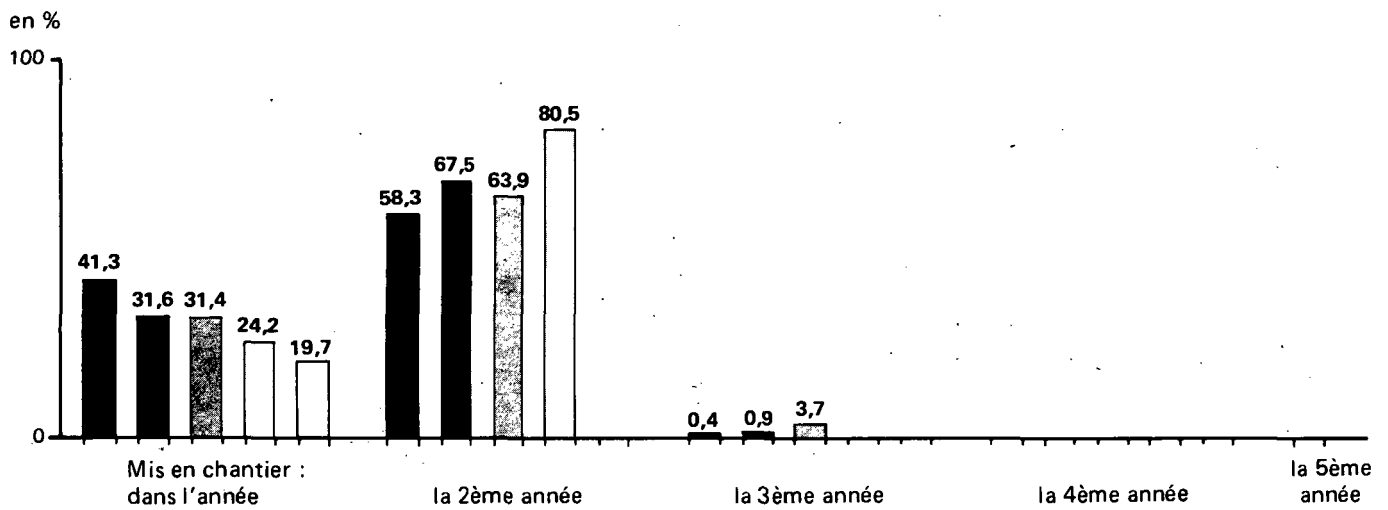

Délai financement (suites d'opérations) - Mise en chantier

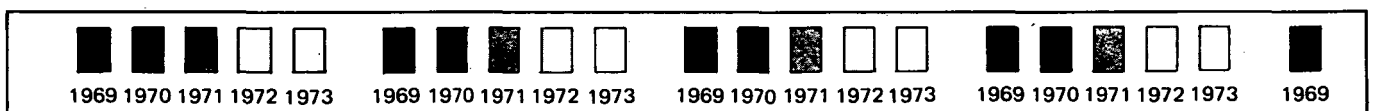
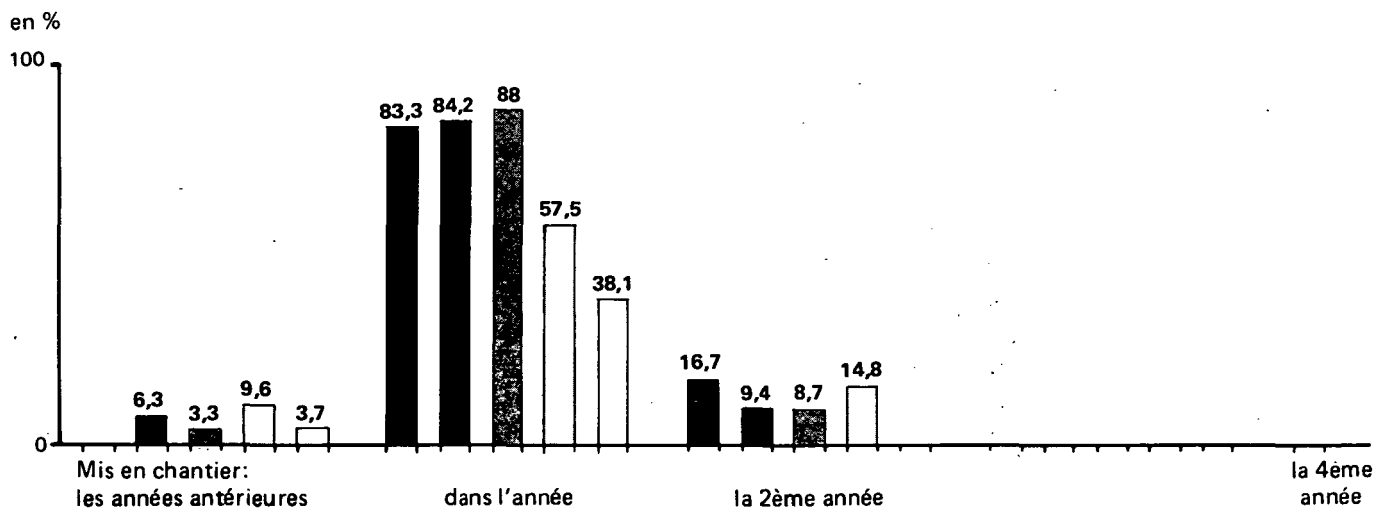

Délai 1er financement - Achèvement

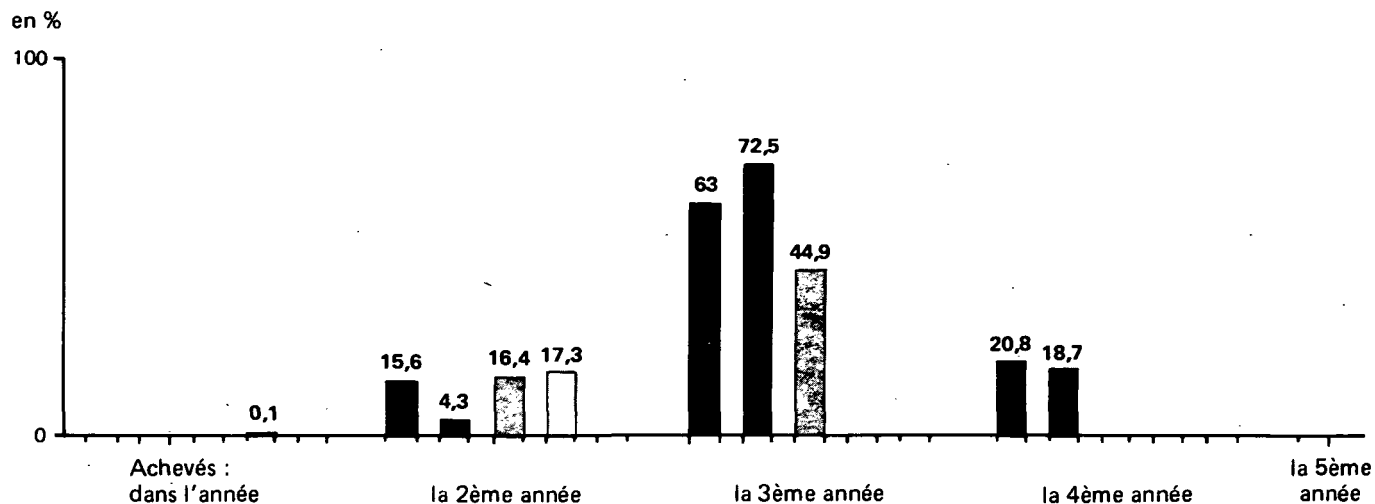

Délai financement (suites d'opérations) - Achèvement

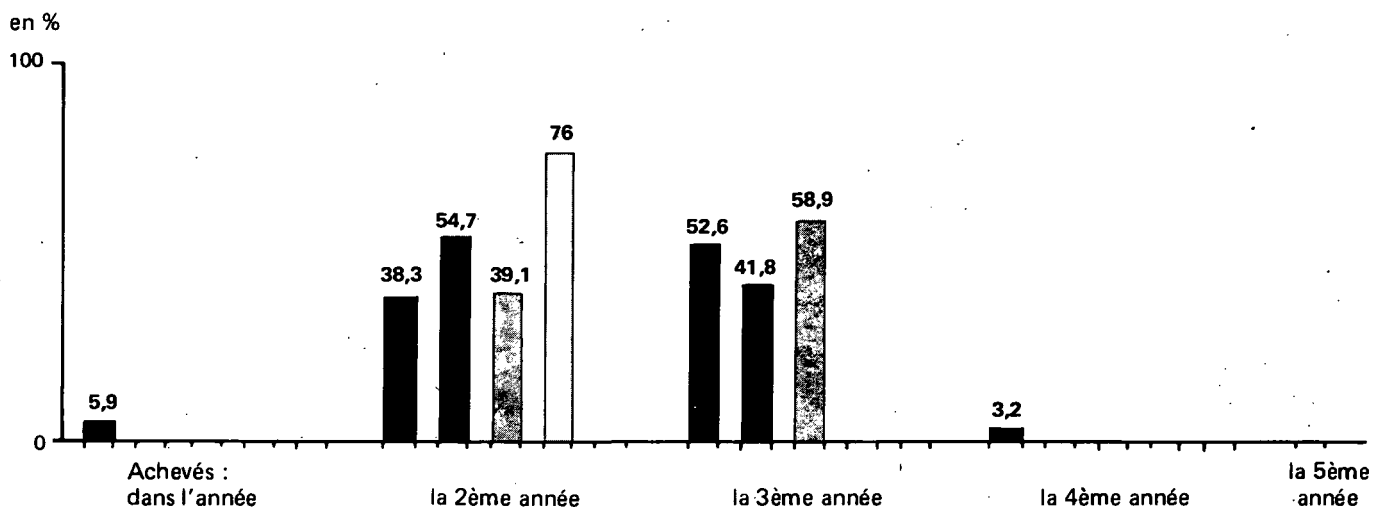

Délai mise en chantier - Achèvement

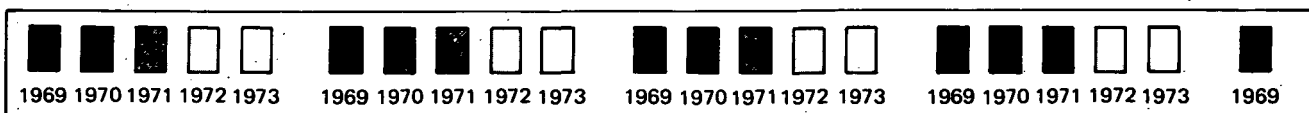
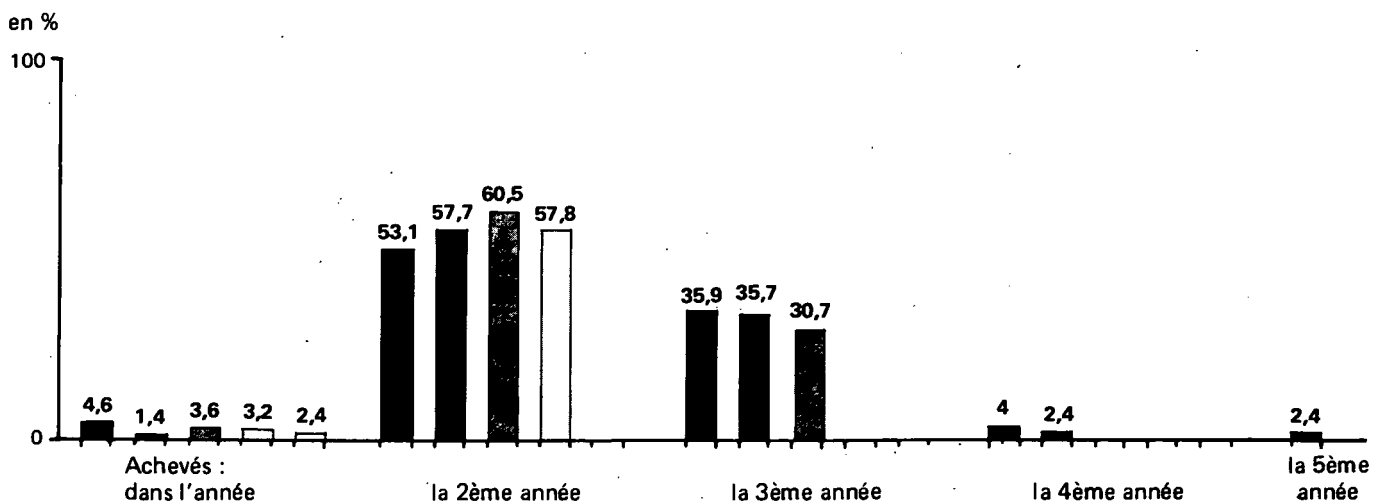

Délai autorisation - 1er financement.

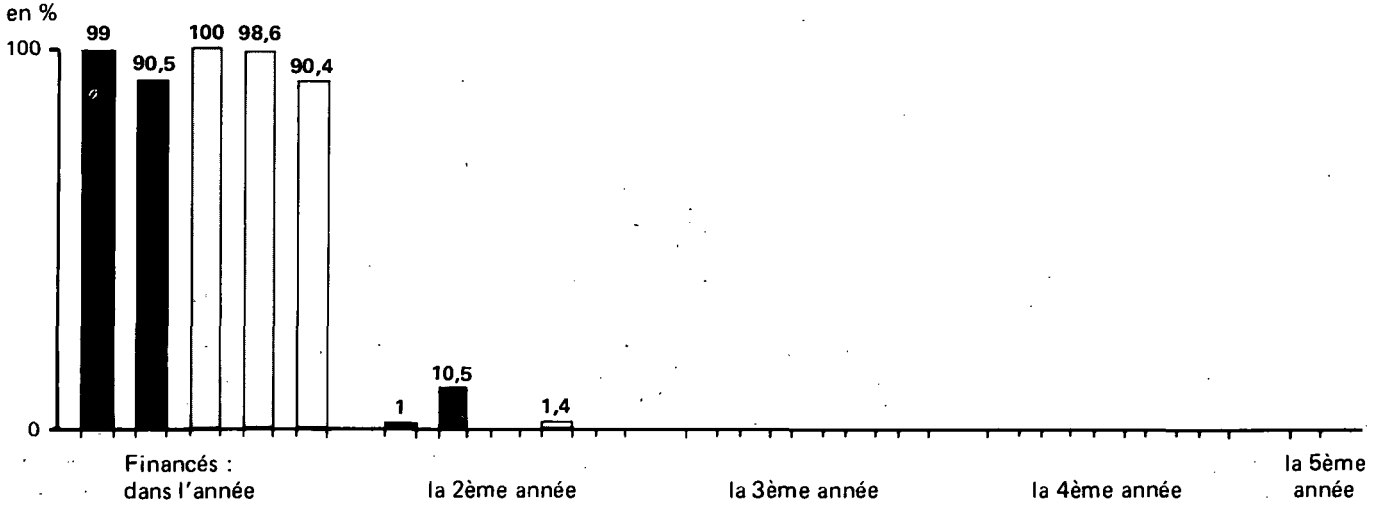

Délai 1er financement - Mise en chantier

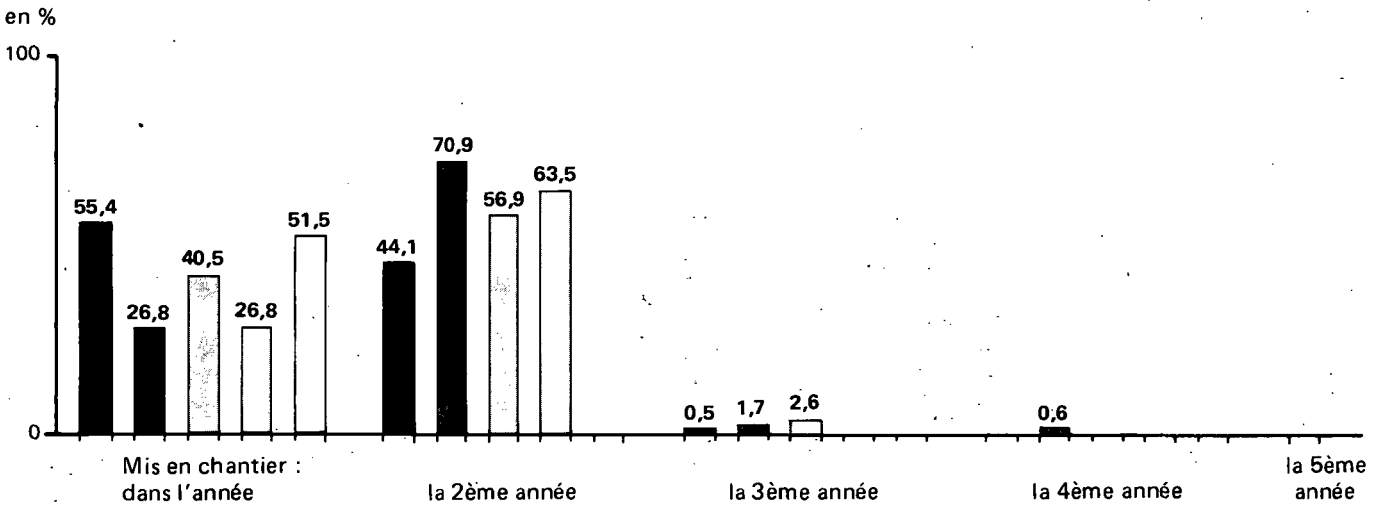

Délai financement (suites d'opérations) - Mise en chantier

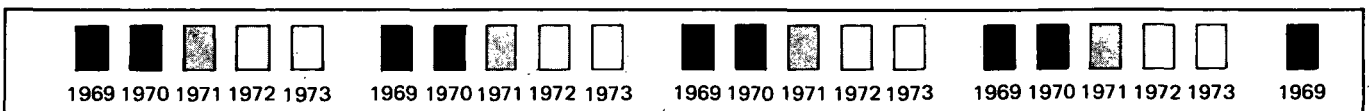
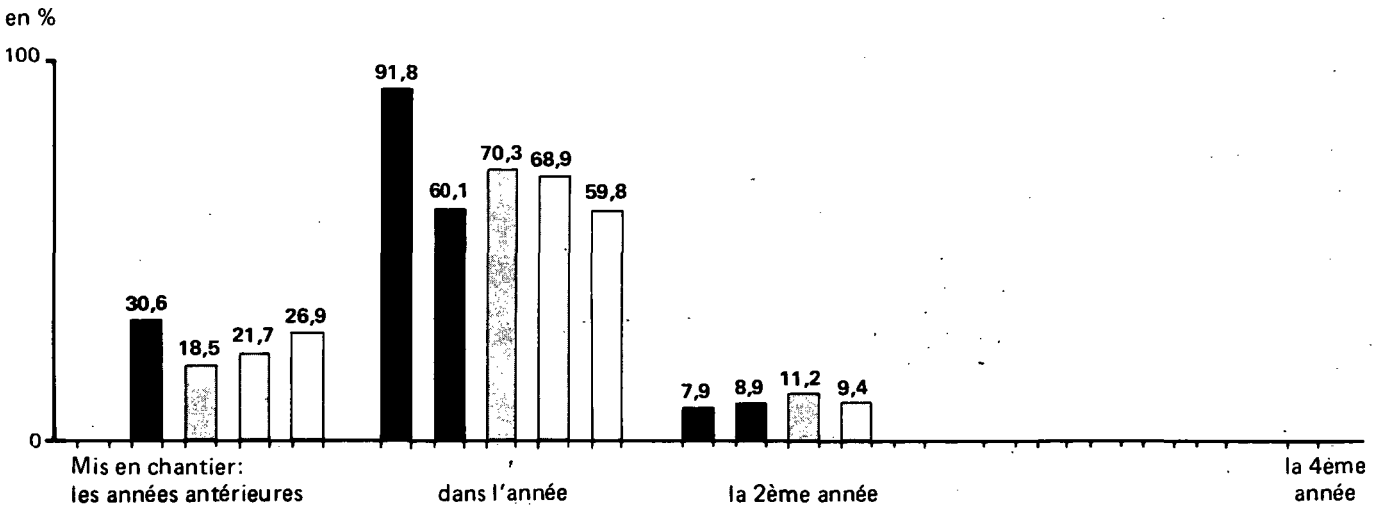

Délai 1er financement - Achèvement

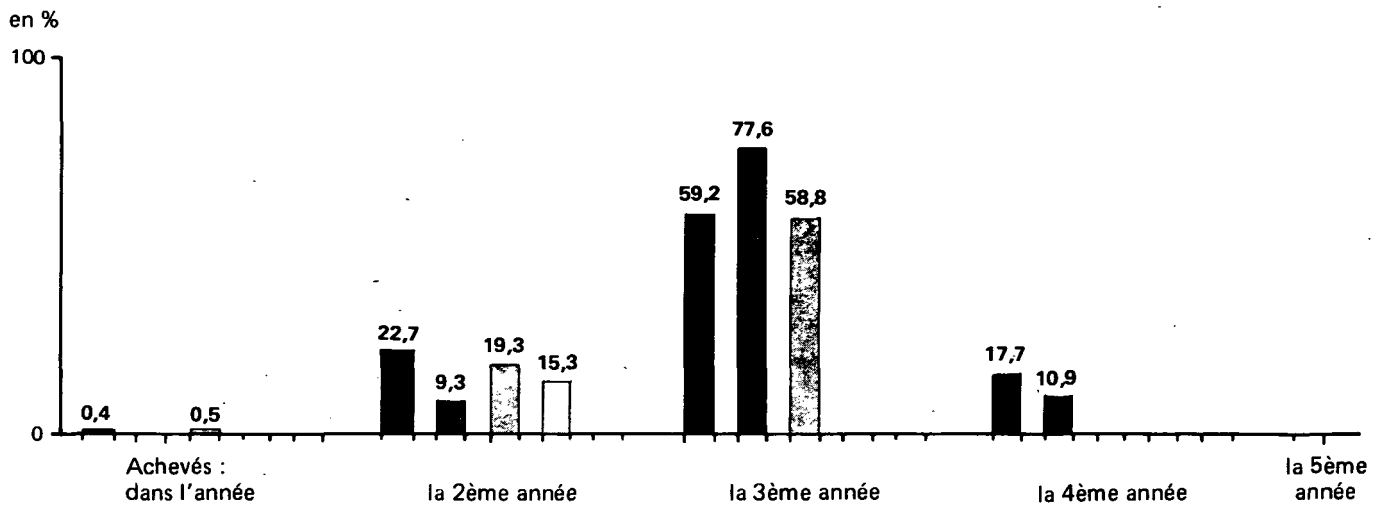

Délai financement (suites d'opérations) - Achèvement

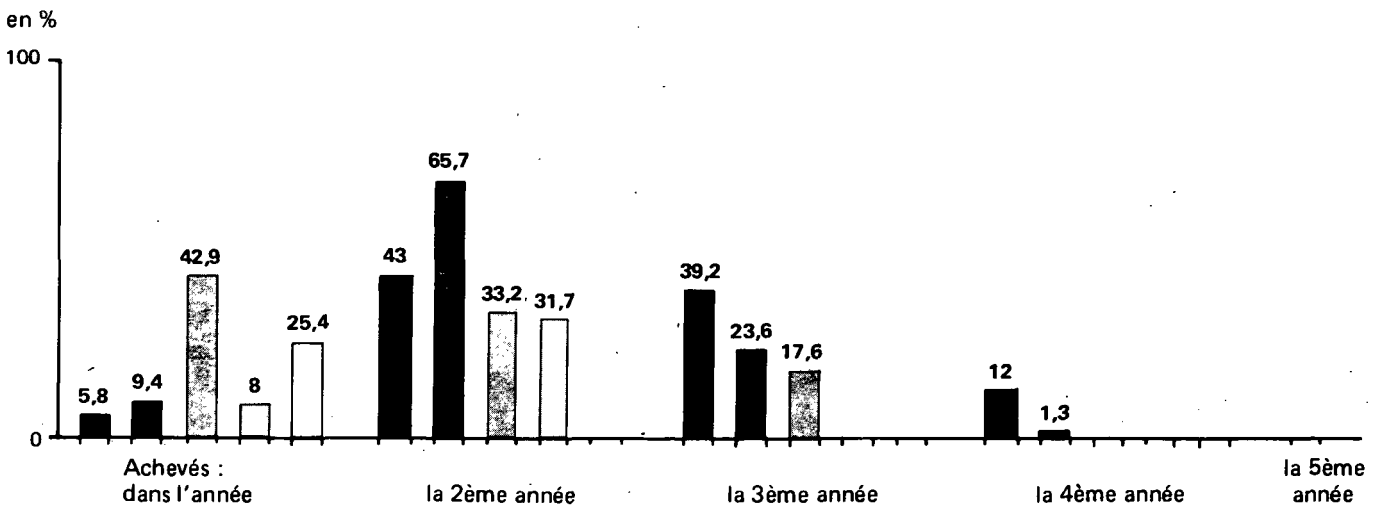

Délai mise en chantier - Achèvement

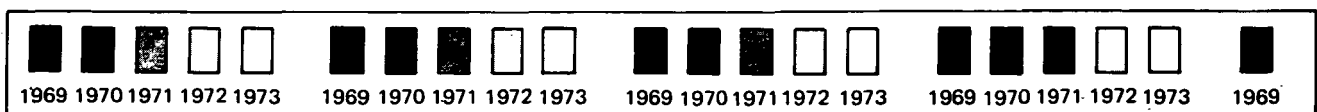
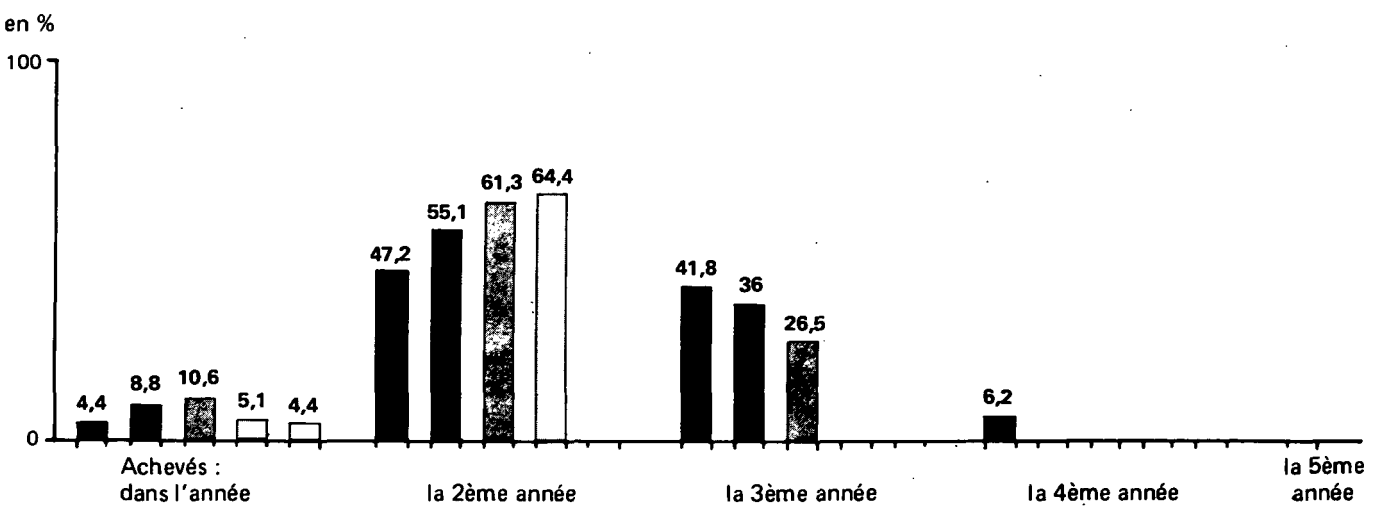

Délai autorisation - 1er financement

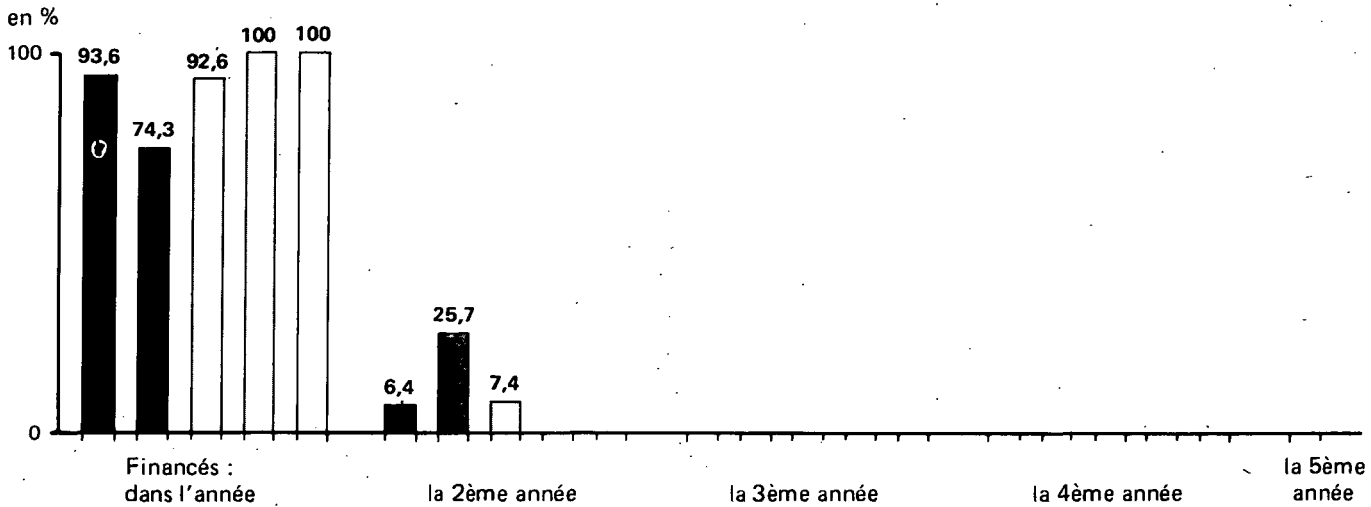

Délai 1er financement - Mise en chantier

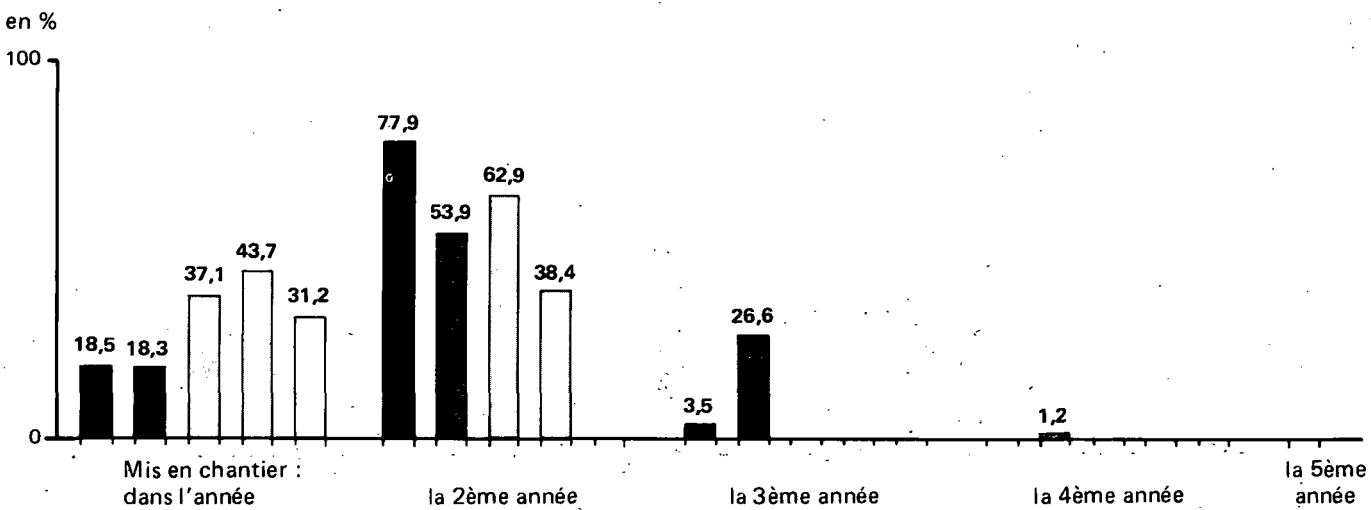

Délai financement (suites d'opérations) - Mise en chantier

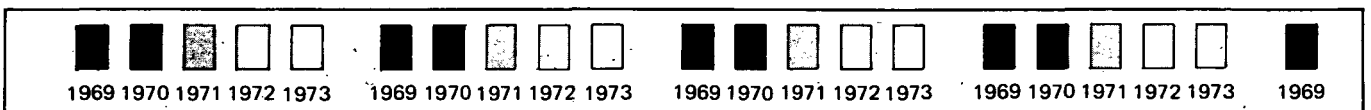
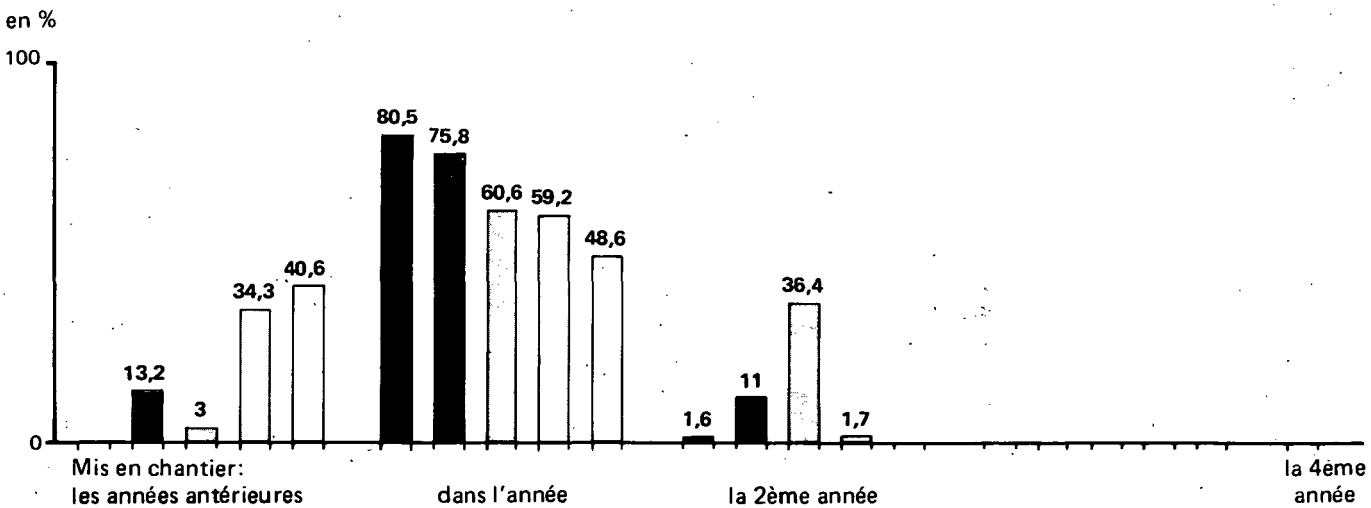

Délai 1er financement - Achèvement

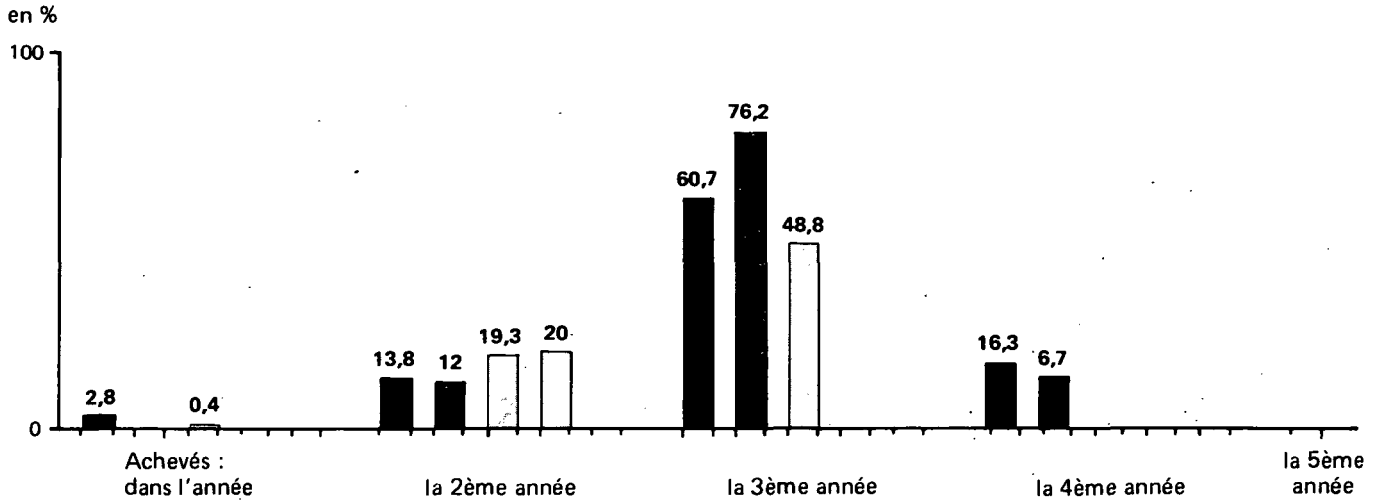

Délai financement (suites d'opérations) - Achèvement

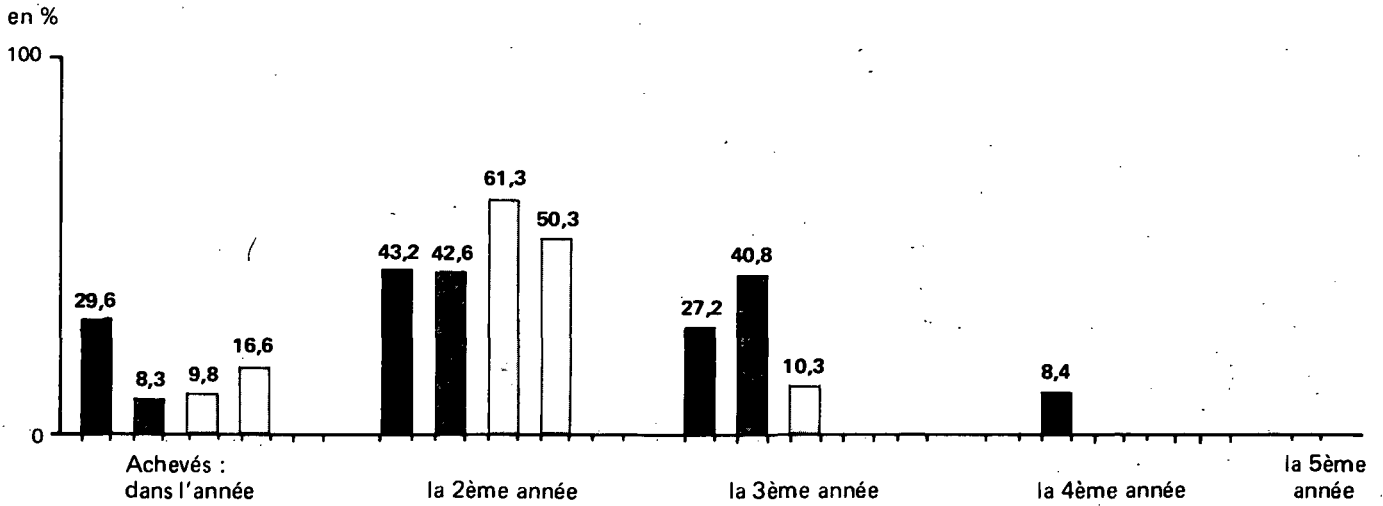

Délai mise en chantier - Achèvement

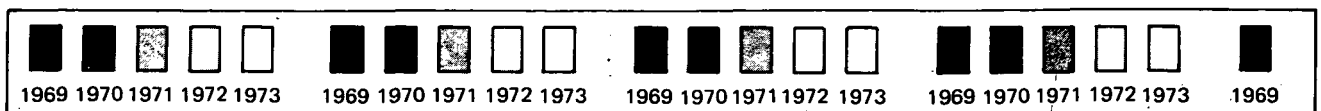
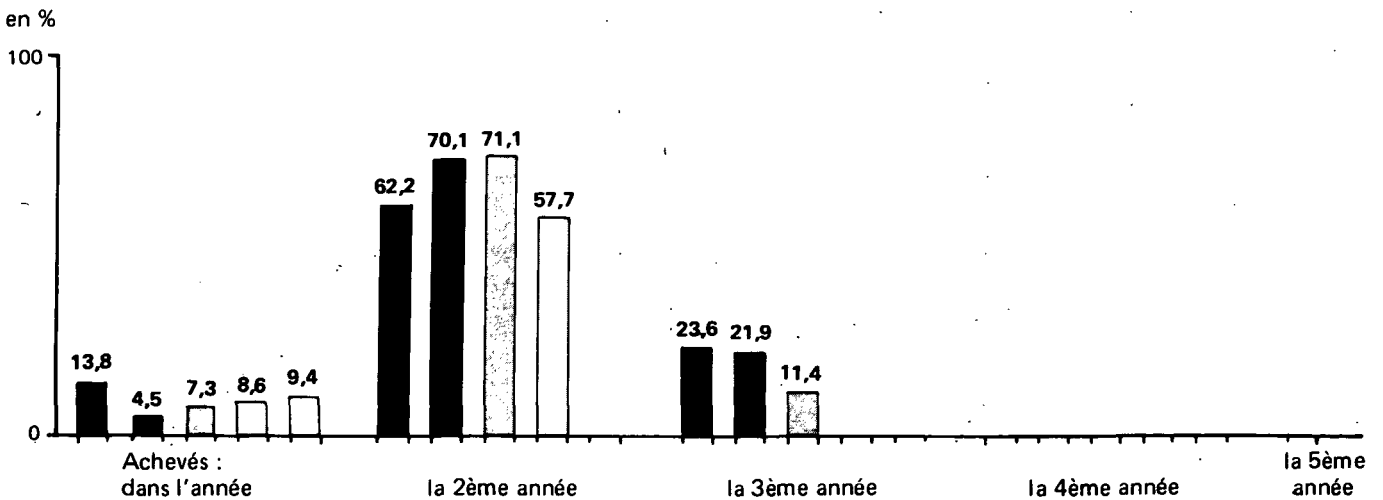

Délai autorisation - 1er financement.

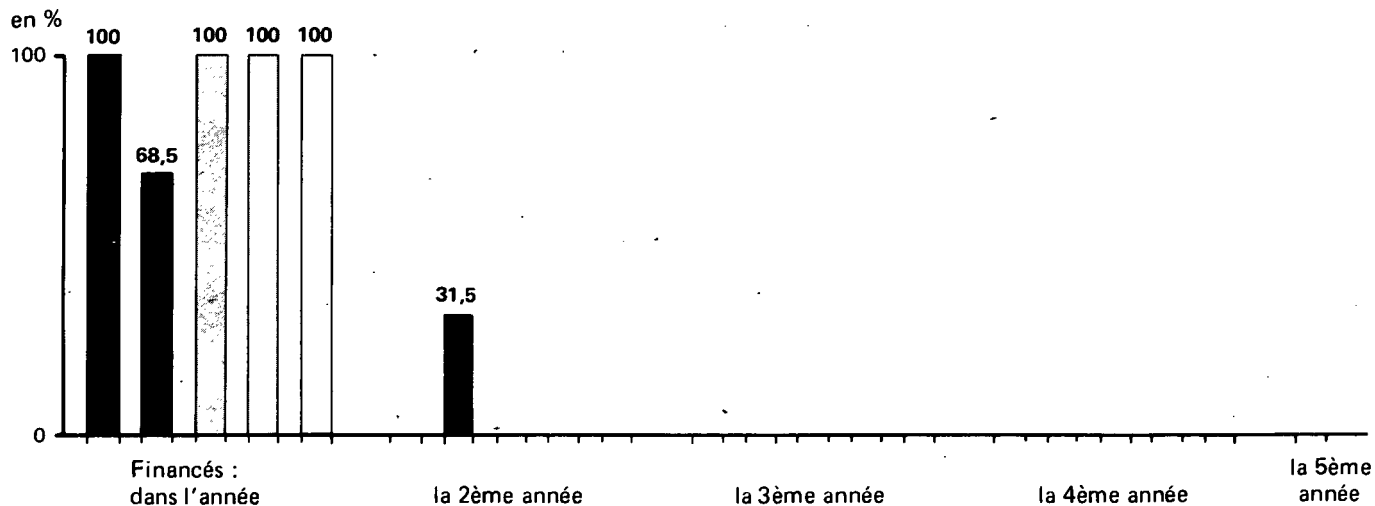

Délai 1er financement - Mise en chantier

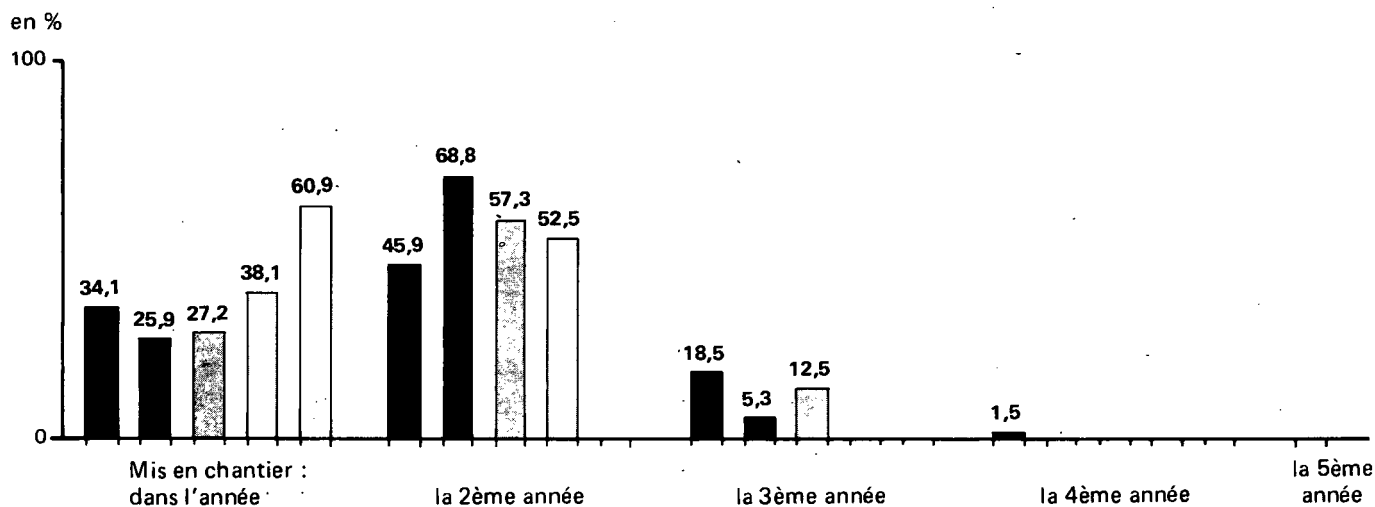

Délai financement (suites d'opérations) - Mise en chantier

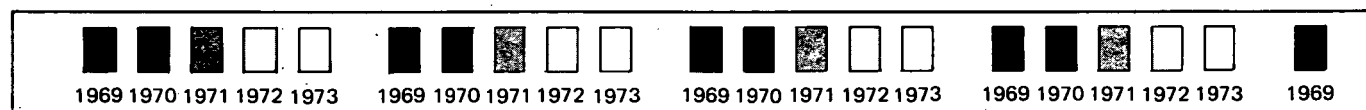
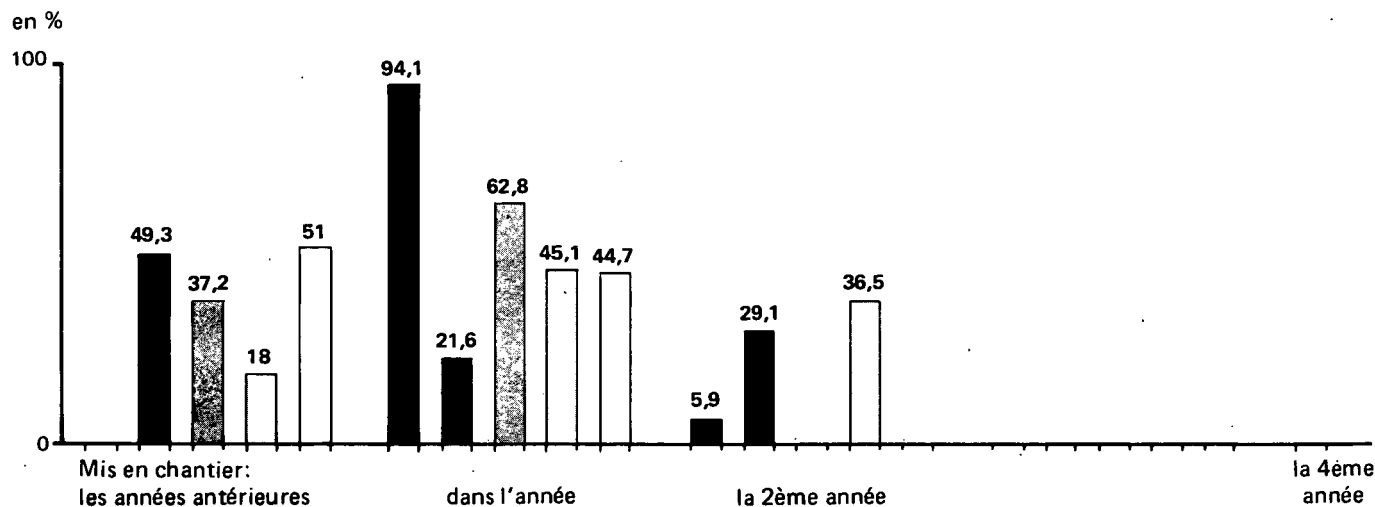

Délai 1er financement - Achèvement

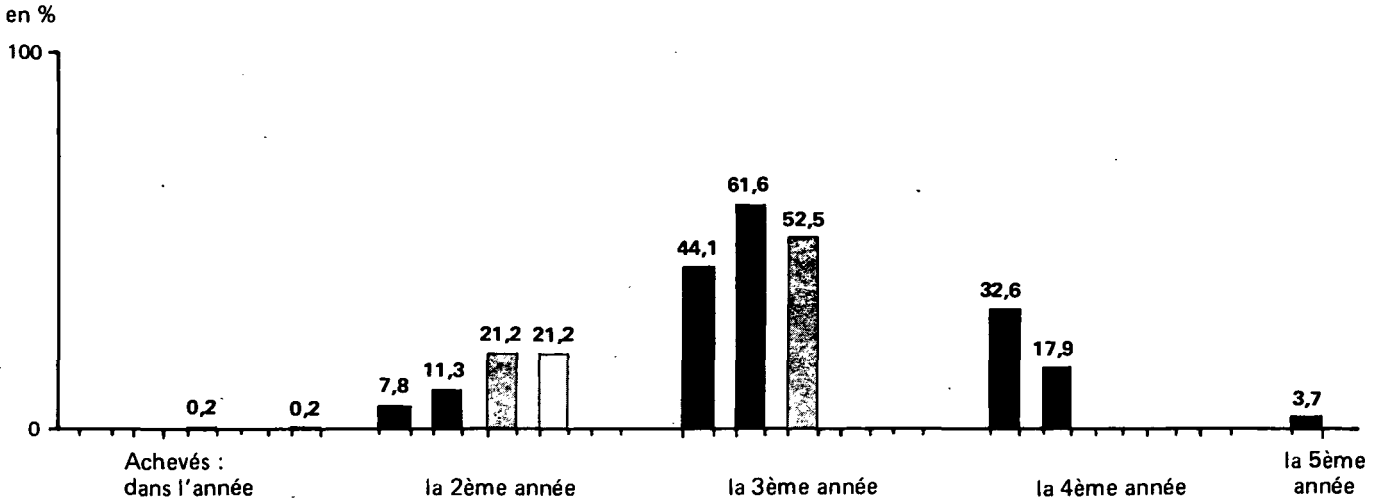

Délai financement (suites d'opérations) - Achèvement

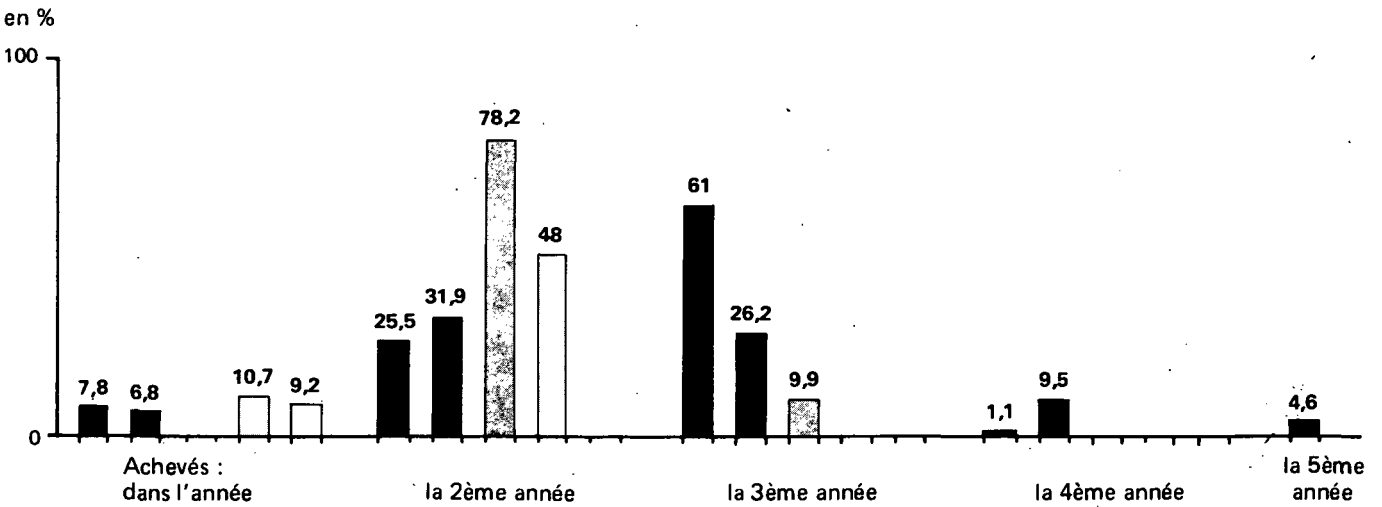

Délai mise en chantier - Achèvement

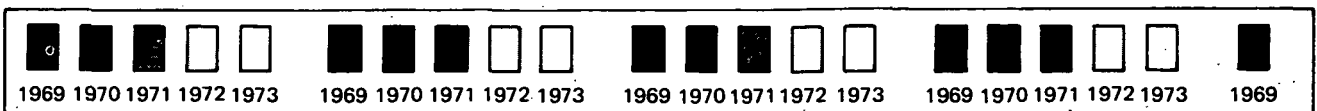
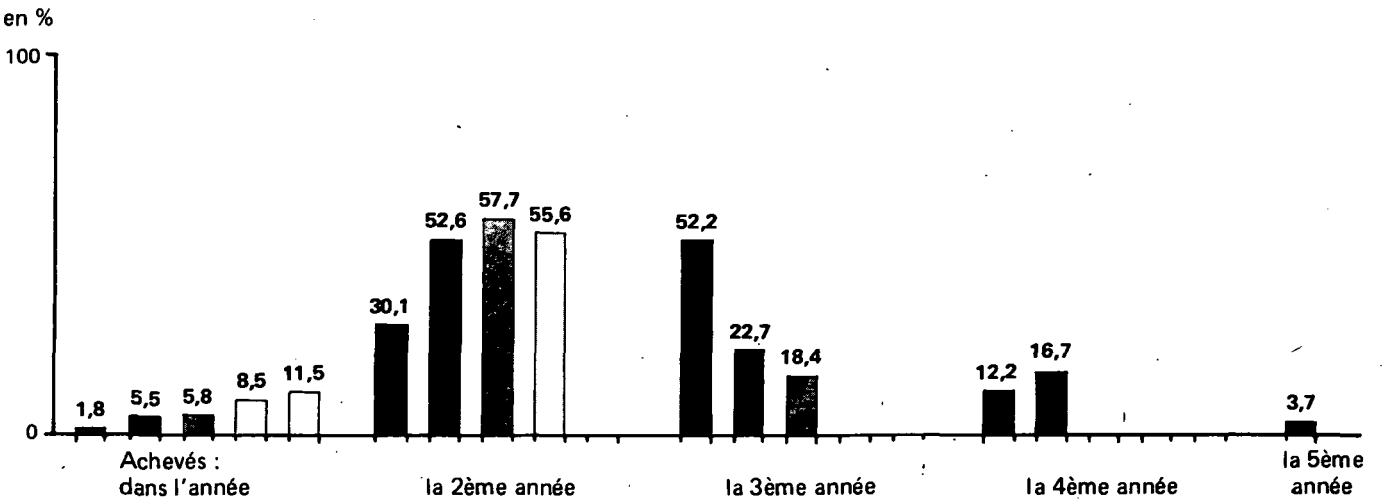

Délai autorisation - 1er financement

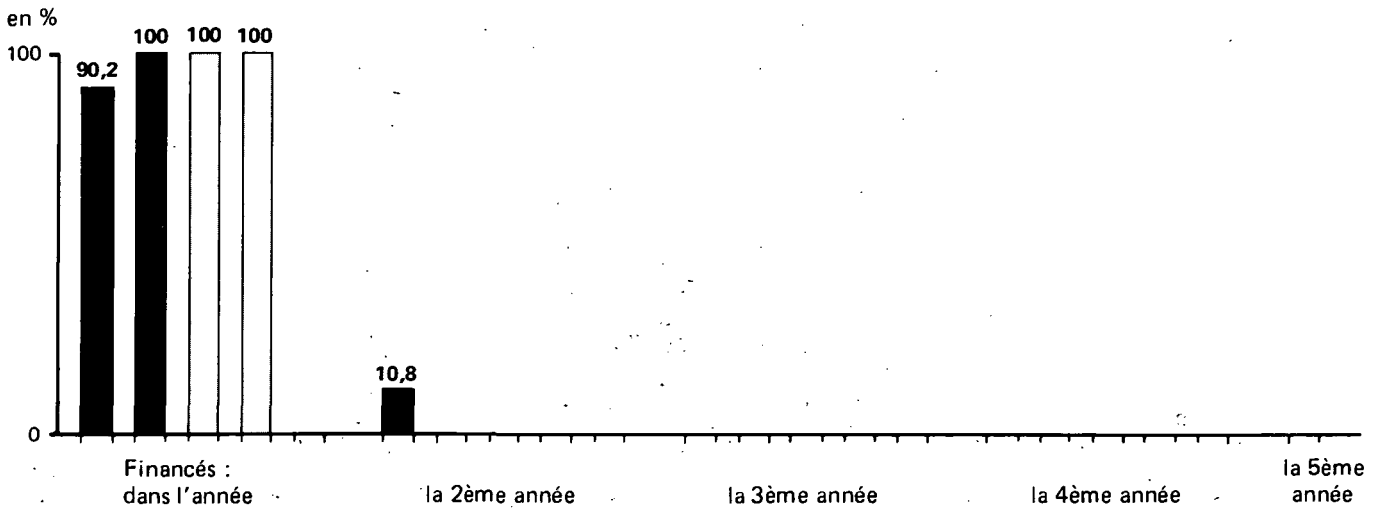

Délai 1er financement - Mise en chantier

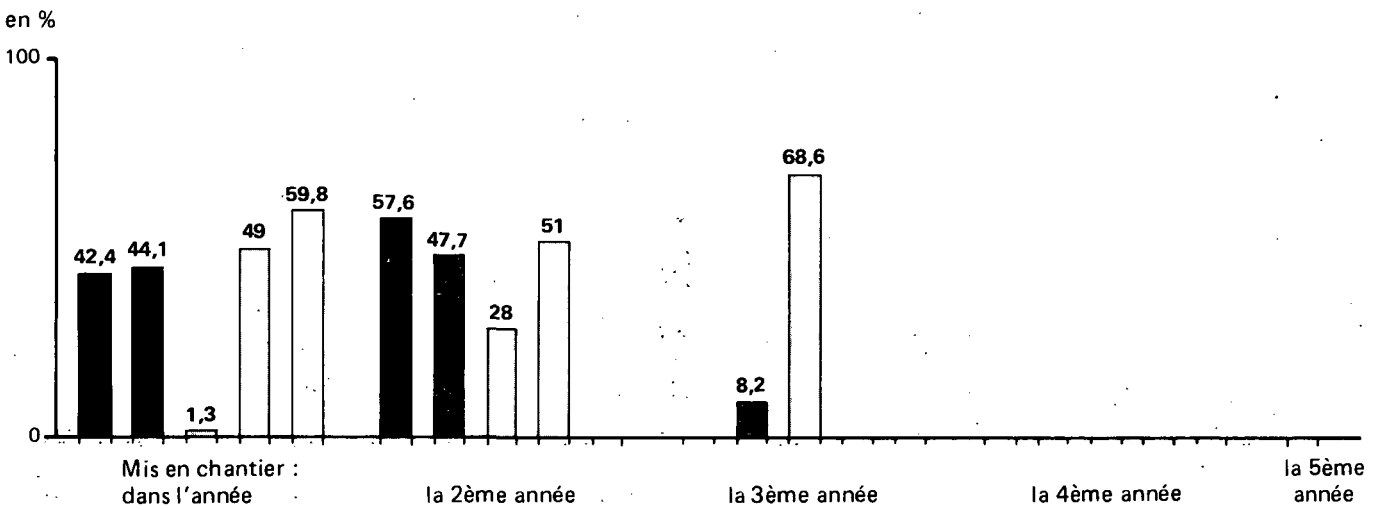

Délai financement (suites d'opérations) - Mise en chantier

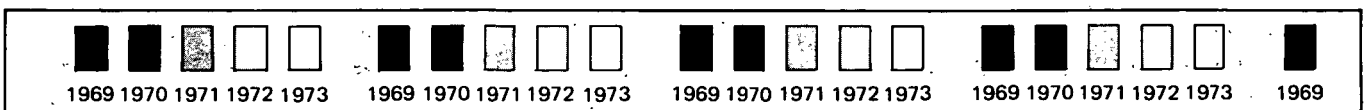
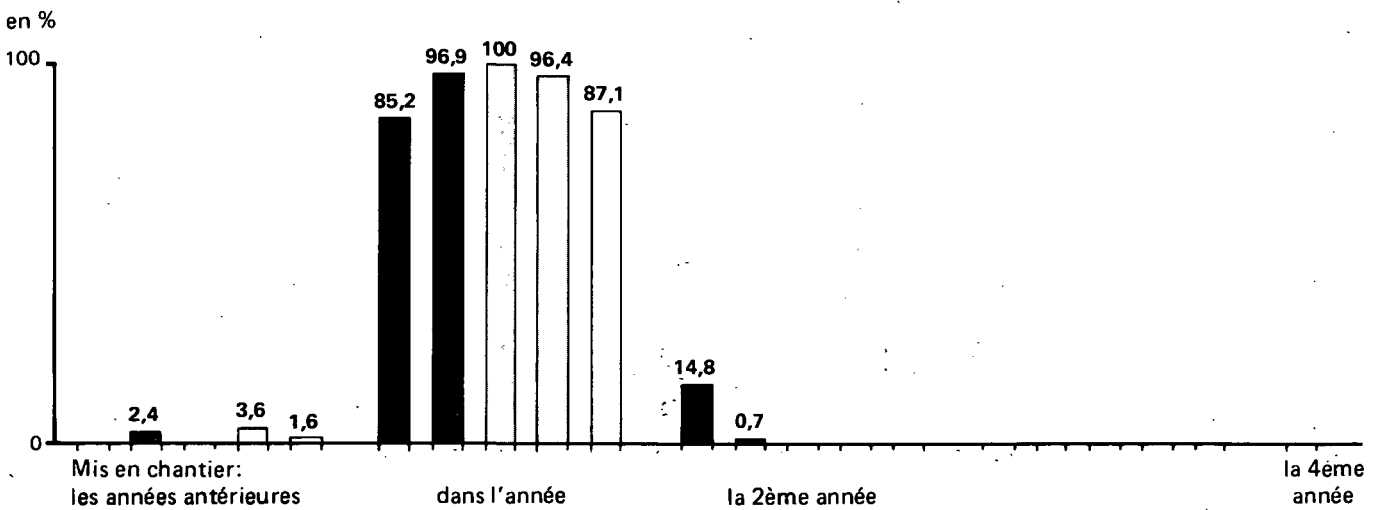

Délai 1er financement - Achèvement

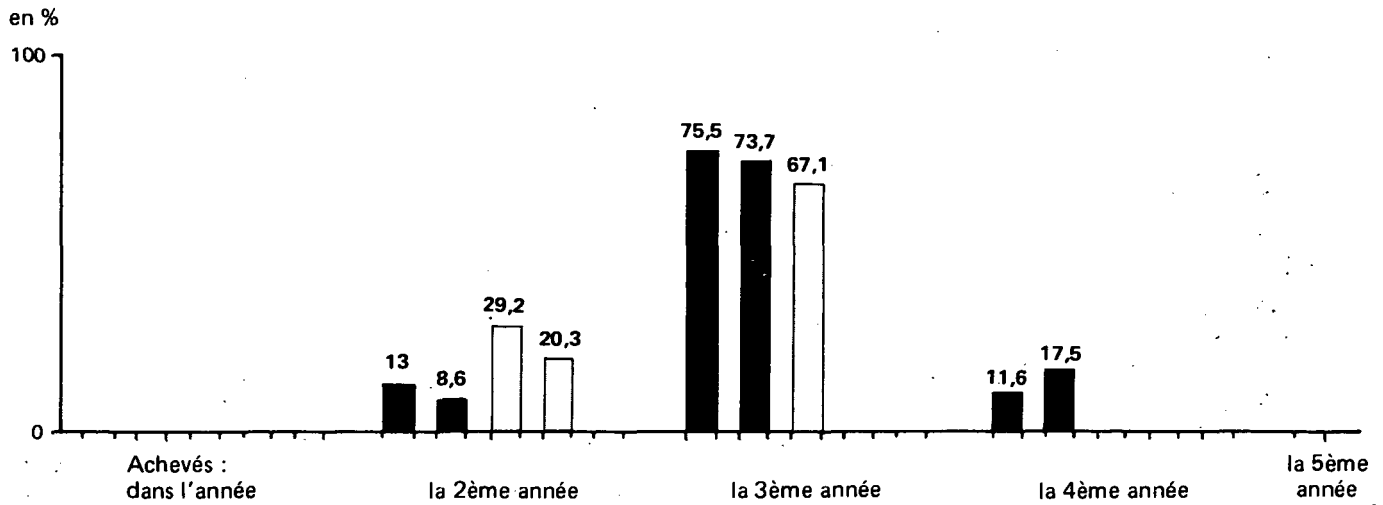

Délai financement (suites d'opérations) - Achèvement

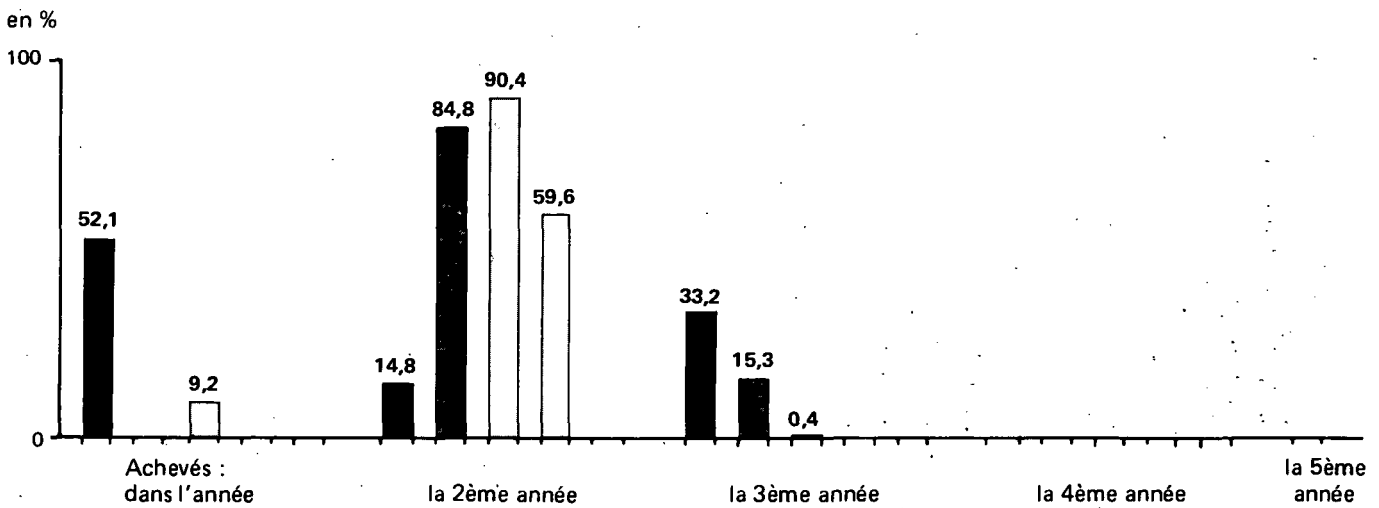

Délai mise en chantier - Achèvement

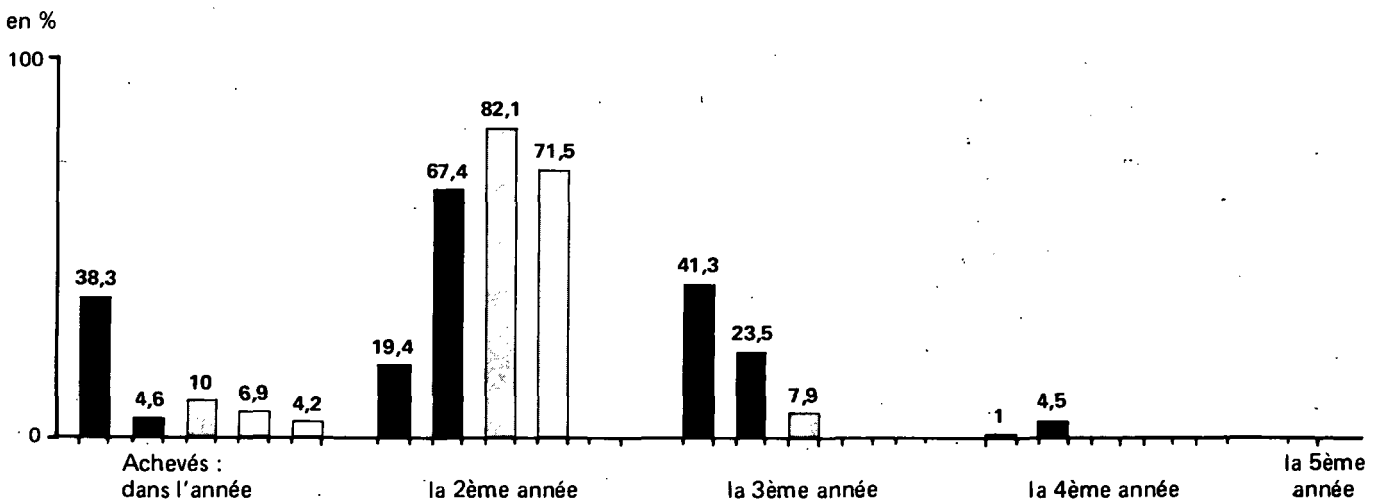

Délai autorisation - 1er financement

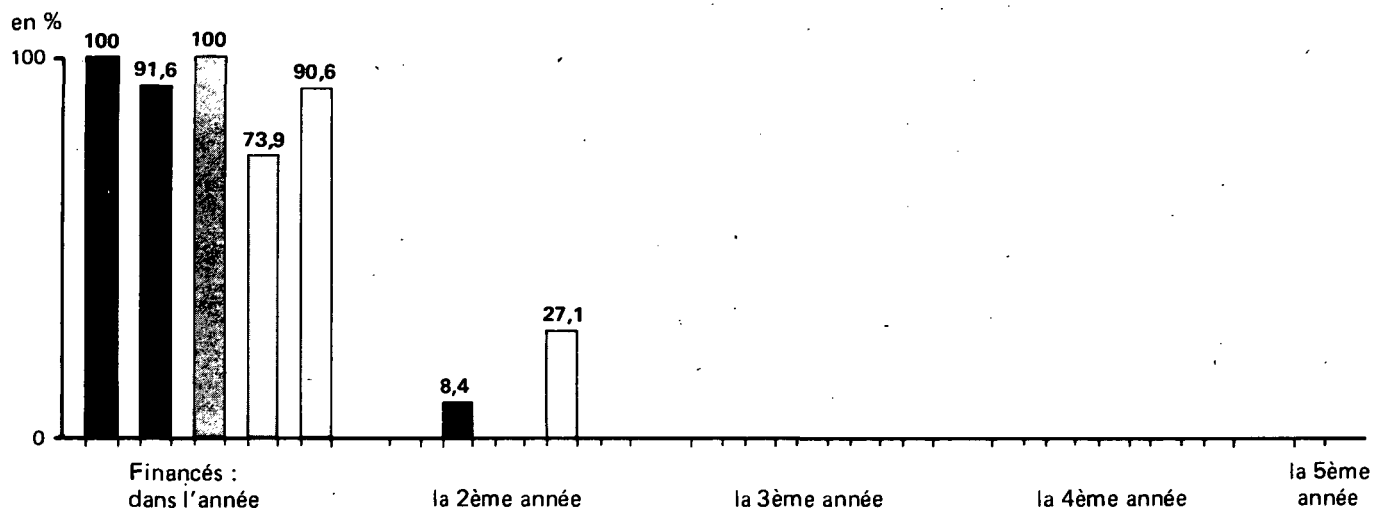

Délai 1er financement - Mise en chantier

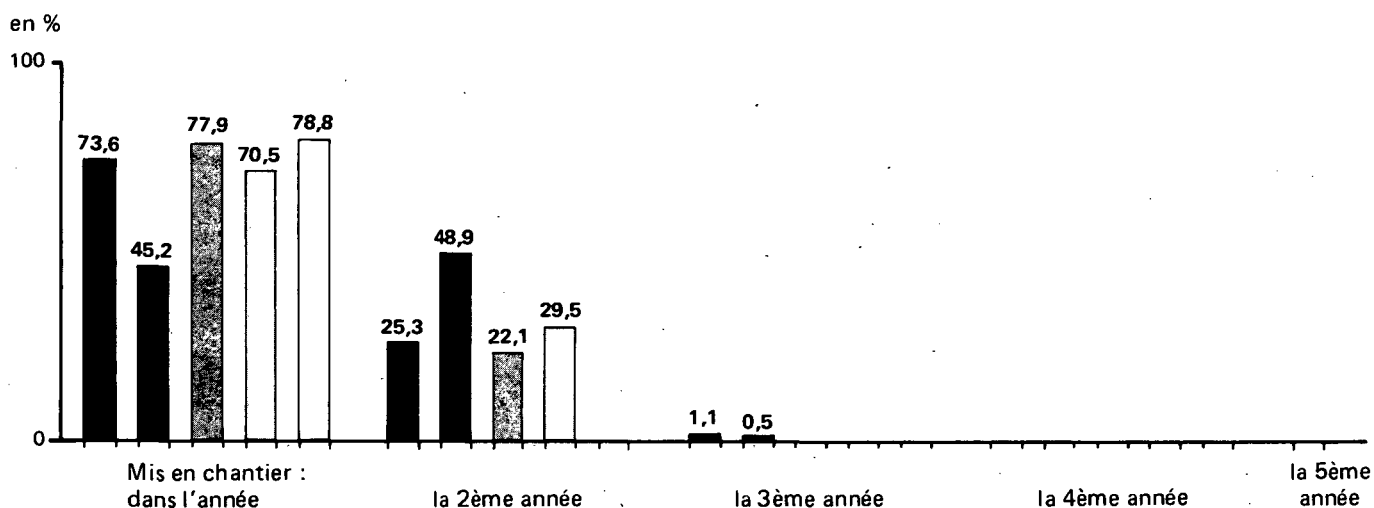

Délai financement (suites d'opérations) - Mise en chantier

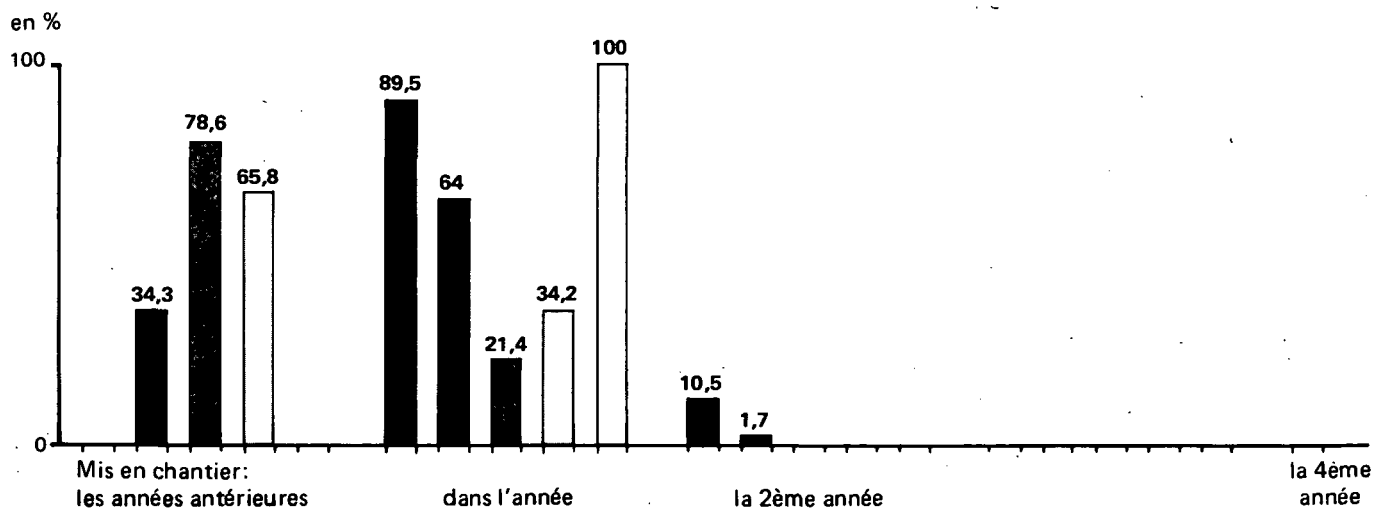

Délai 1er financement - Achèvement

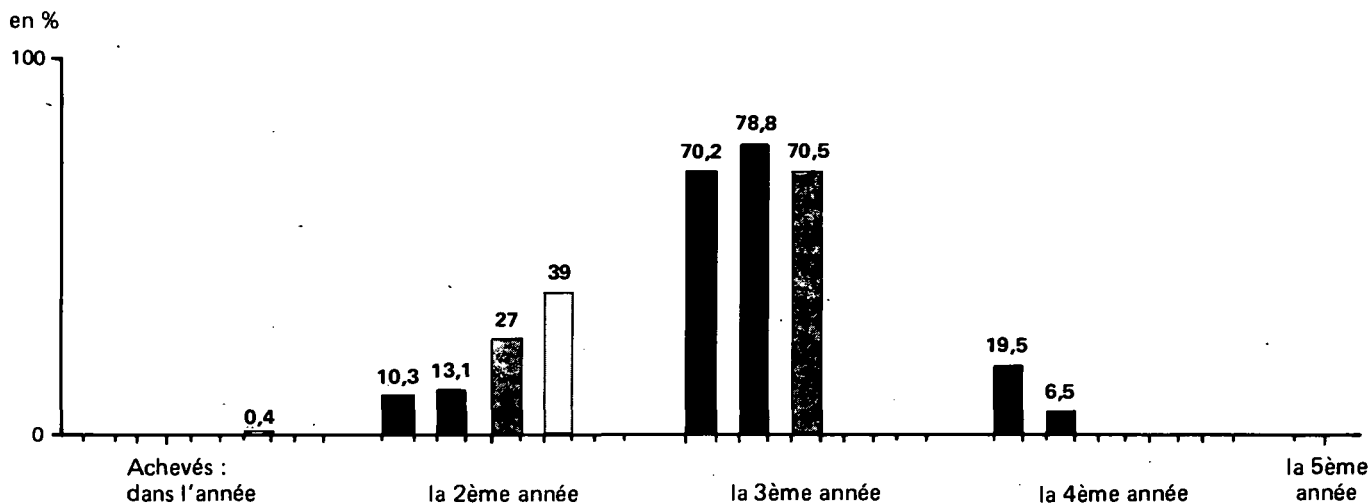

Délai financement (suites d'opérations) - Achèvement

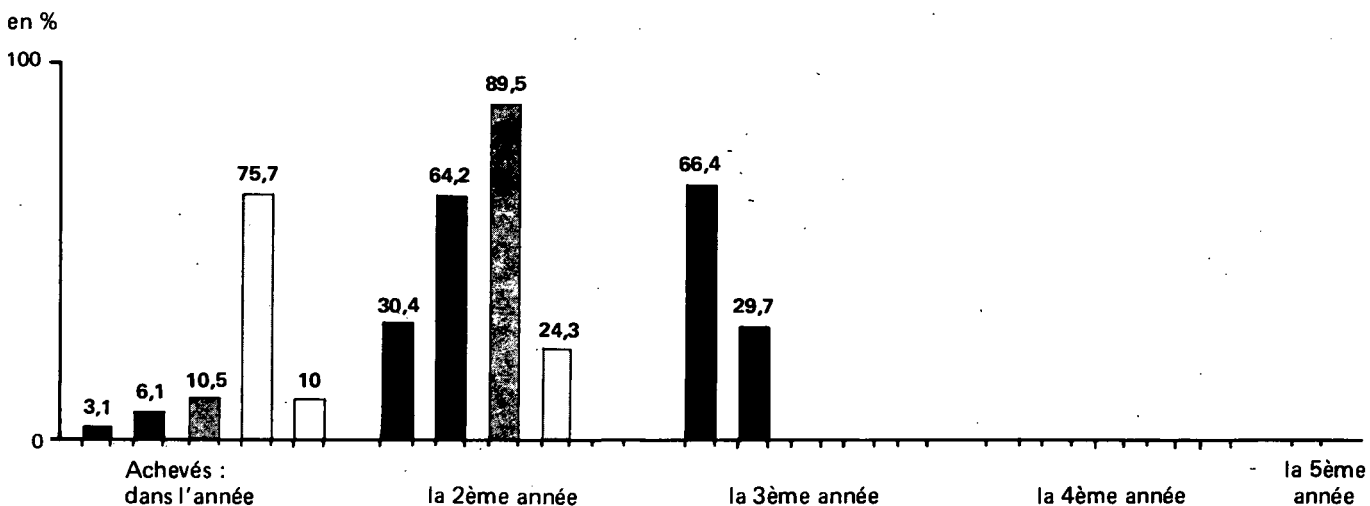

Délai mise en chantier - Achèvement

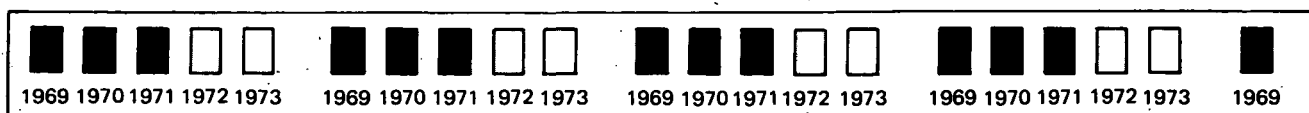
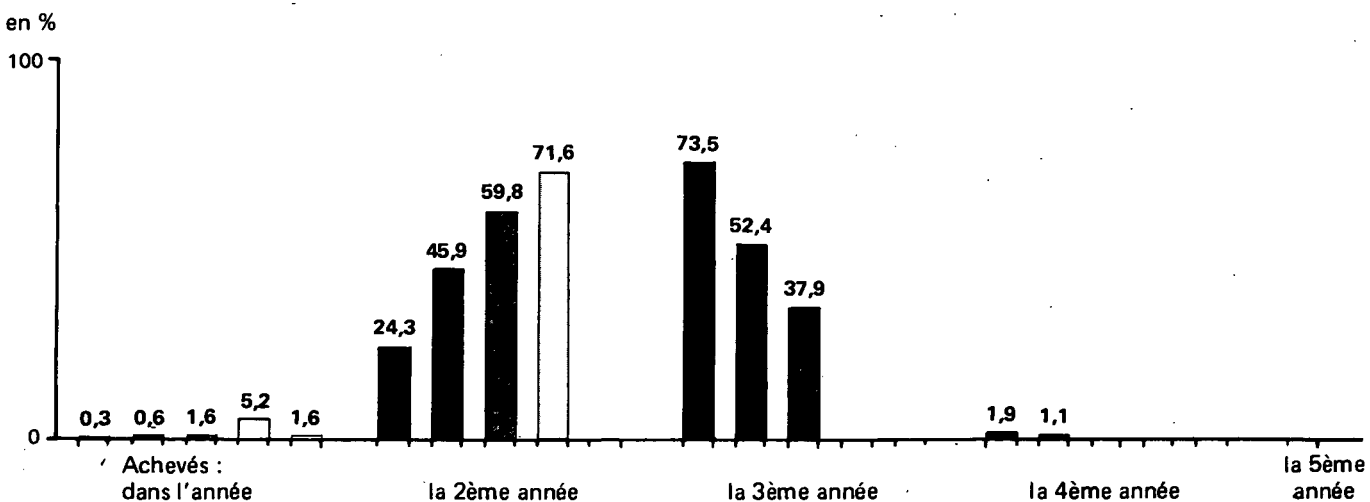

Délai autorisation - 1er financement.

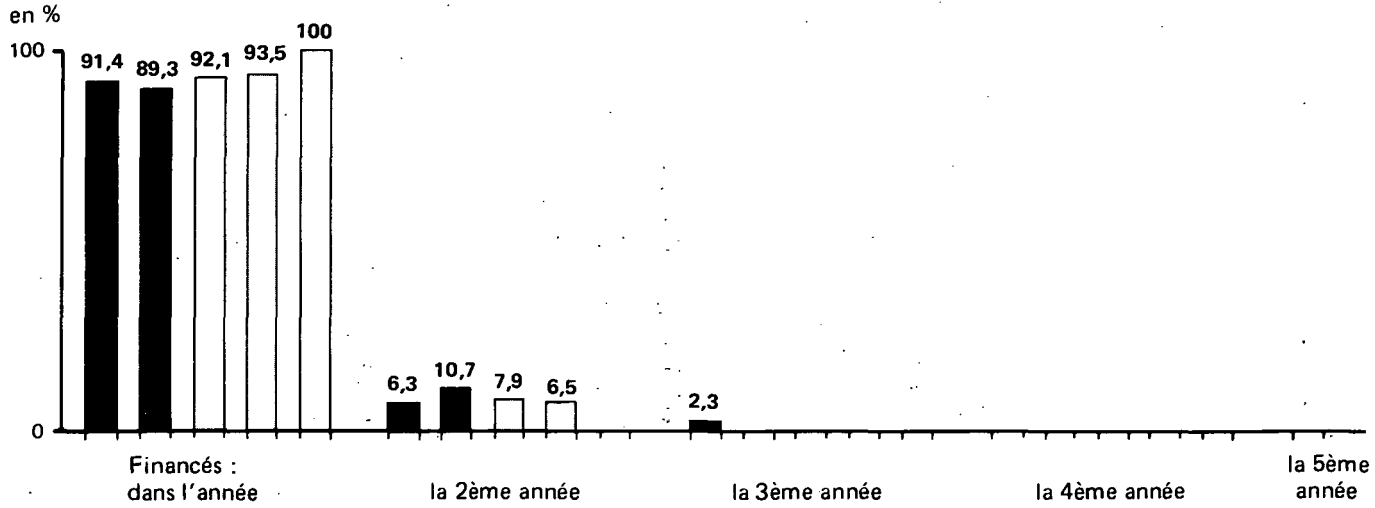

Délai 1er financement - Mise en chantier

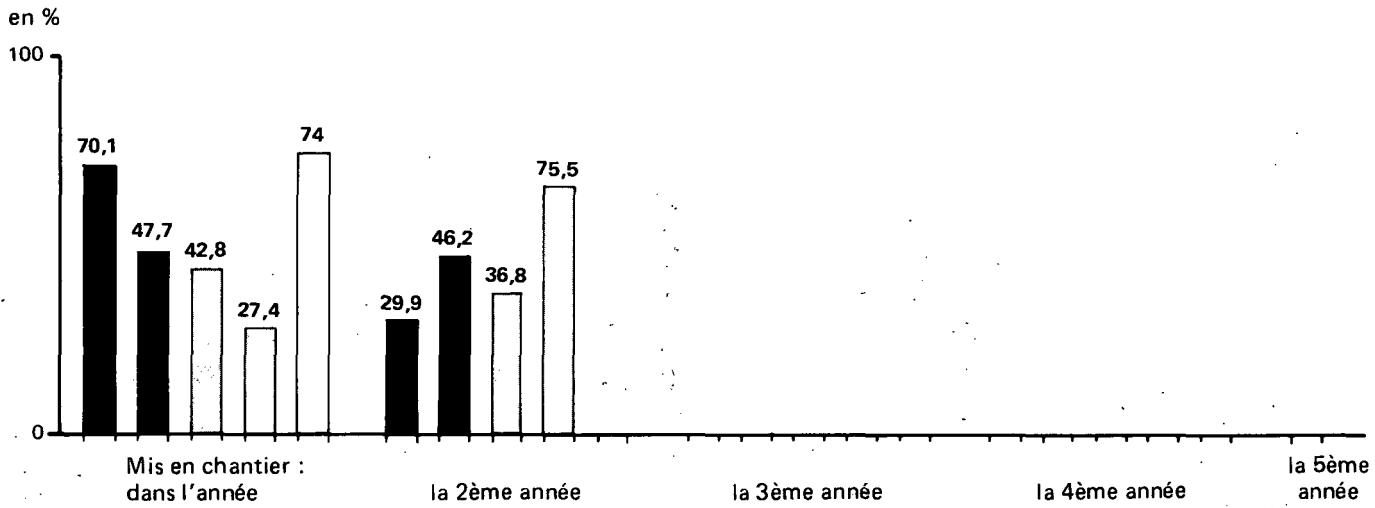

Délai financement (suites d'opérations) - Mise en chantier

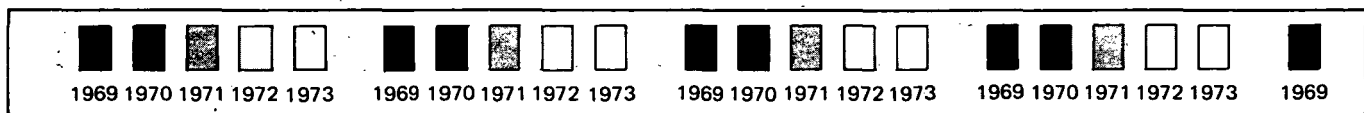
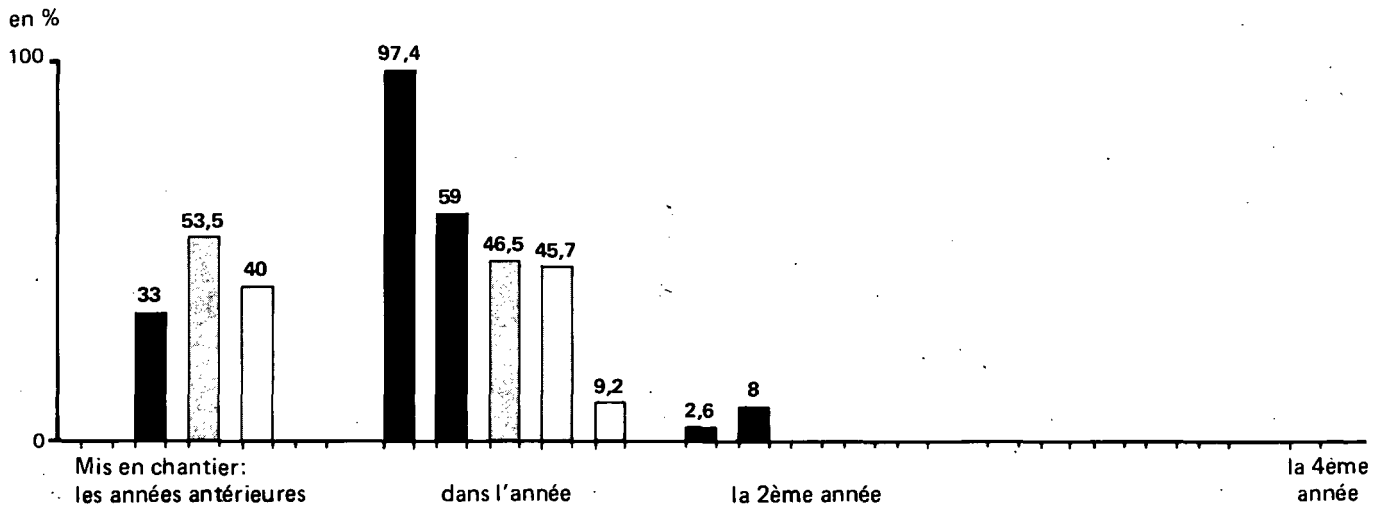

Délai 1er financement - Achèvement

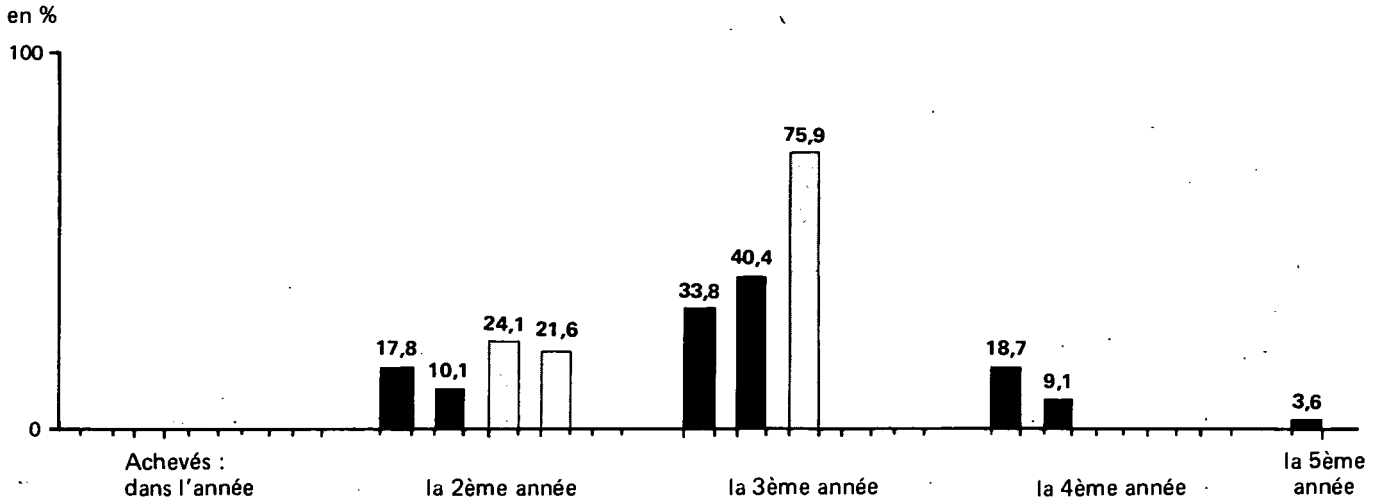

Délai financement (suites d'opérations) - Achèvement

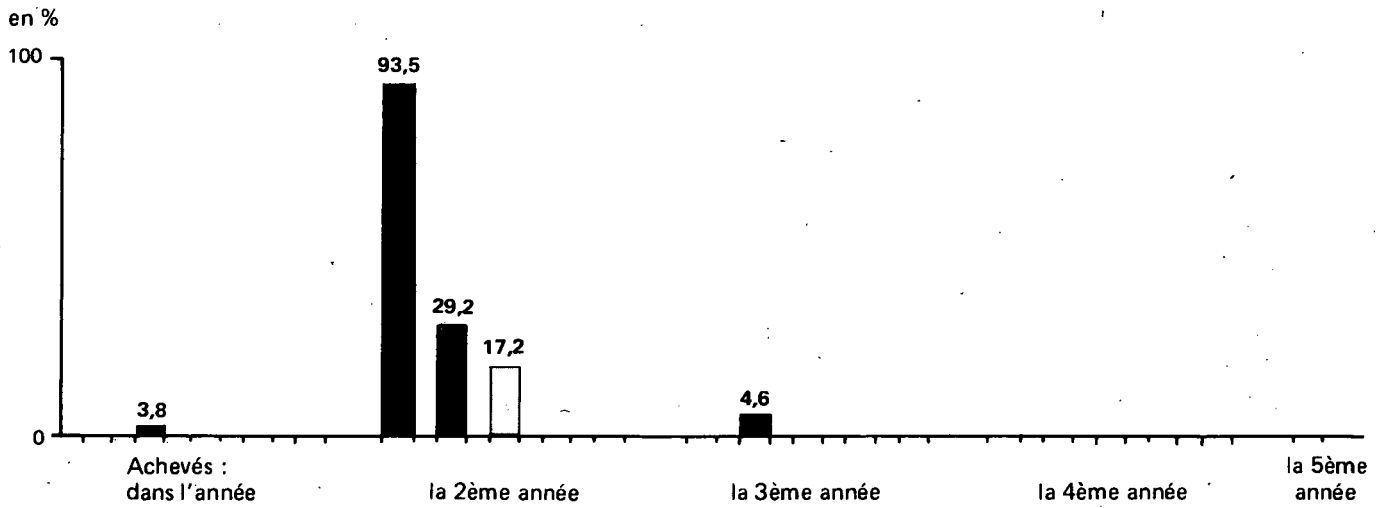

Délai mise en chantier - Achèvement

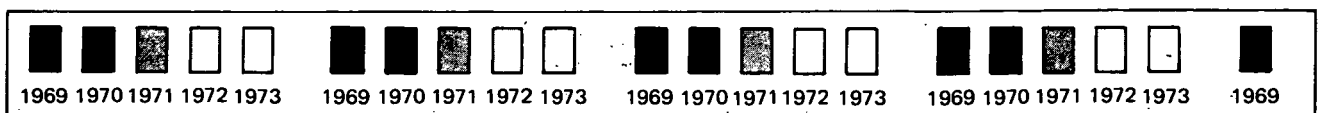
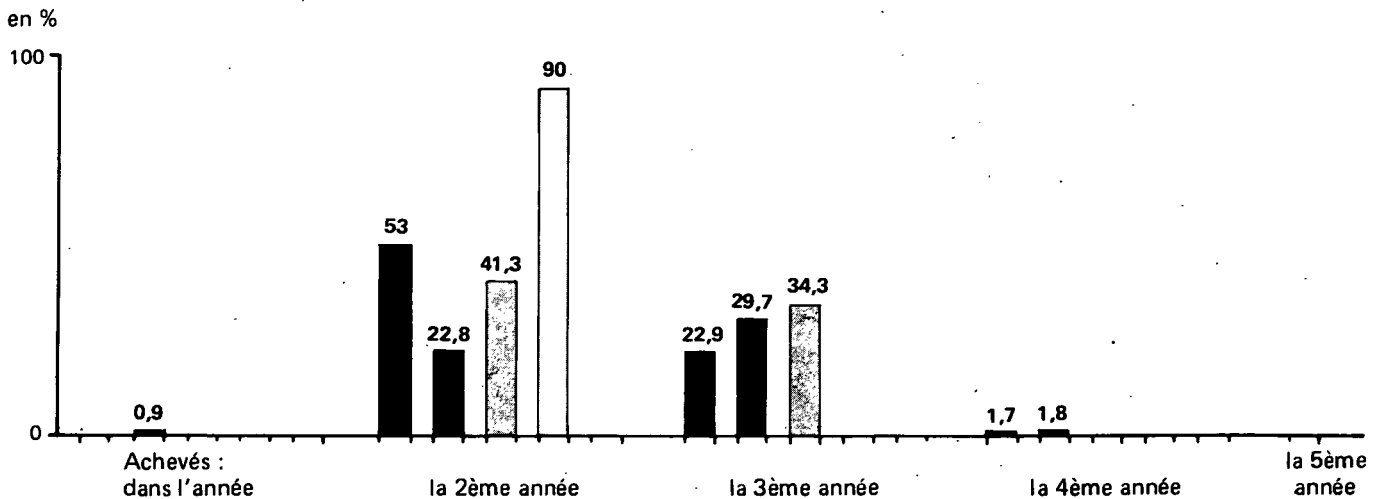

Délai autorisation - 1er financement

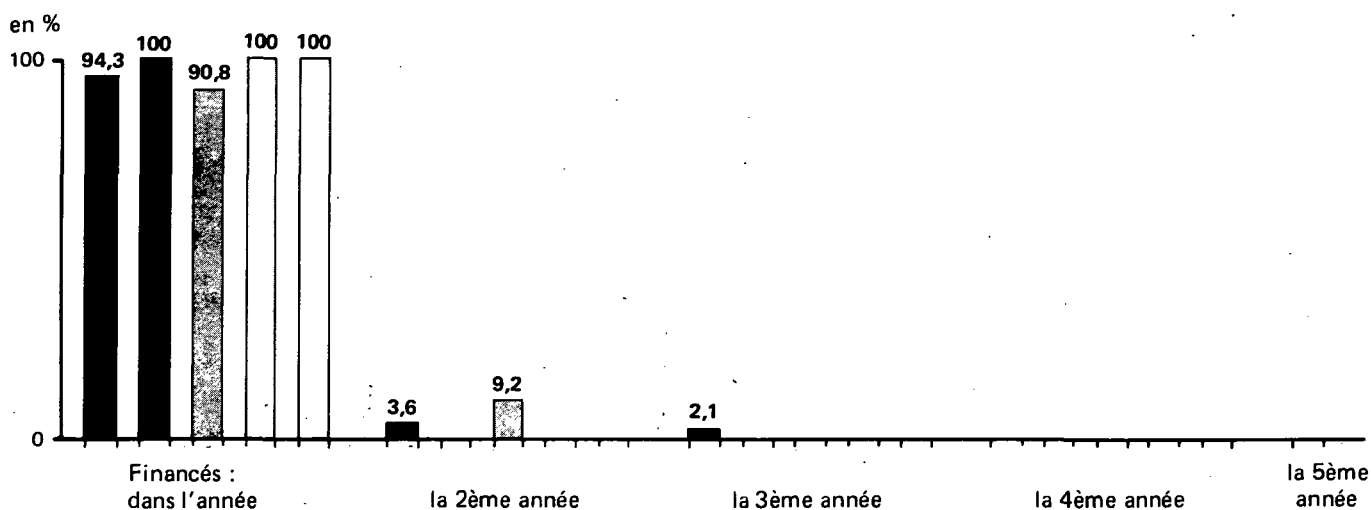

Délai 1er financement - Mise en chantier

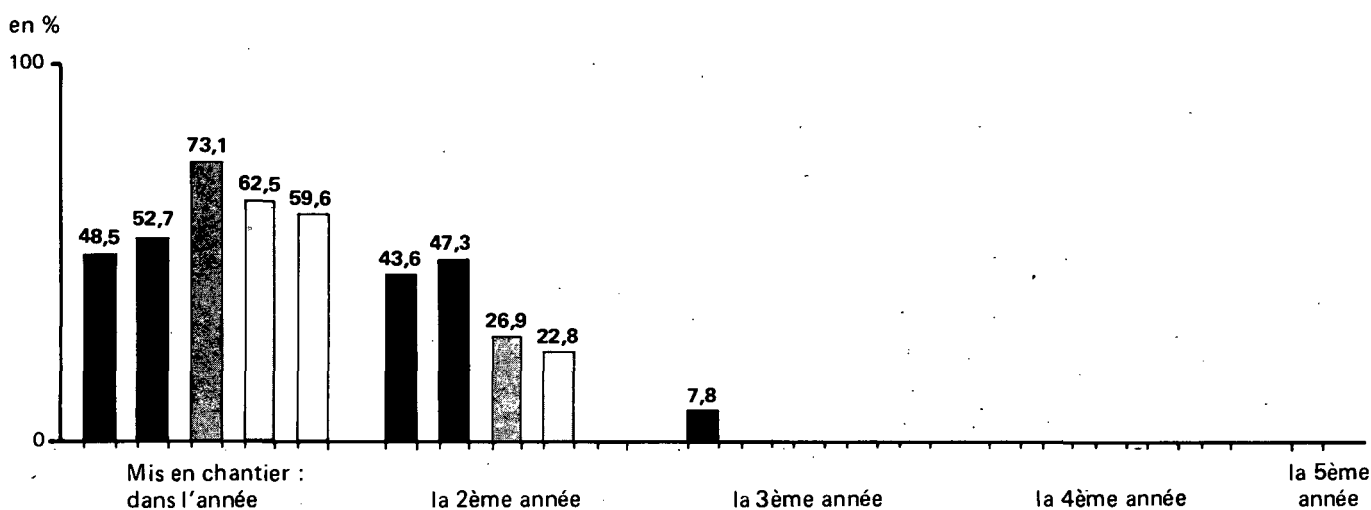

Délai financement (suites d'opérations) - Mise en chantier

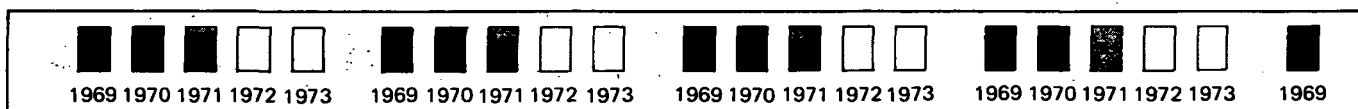
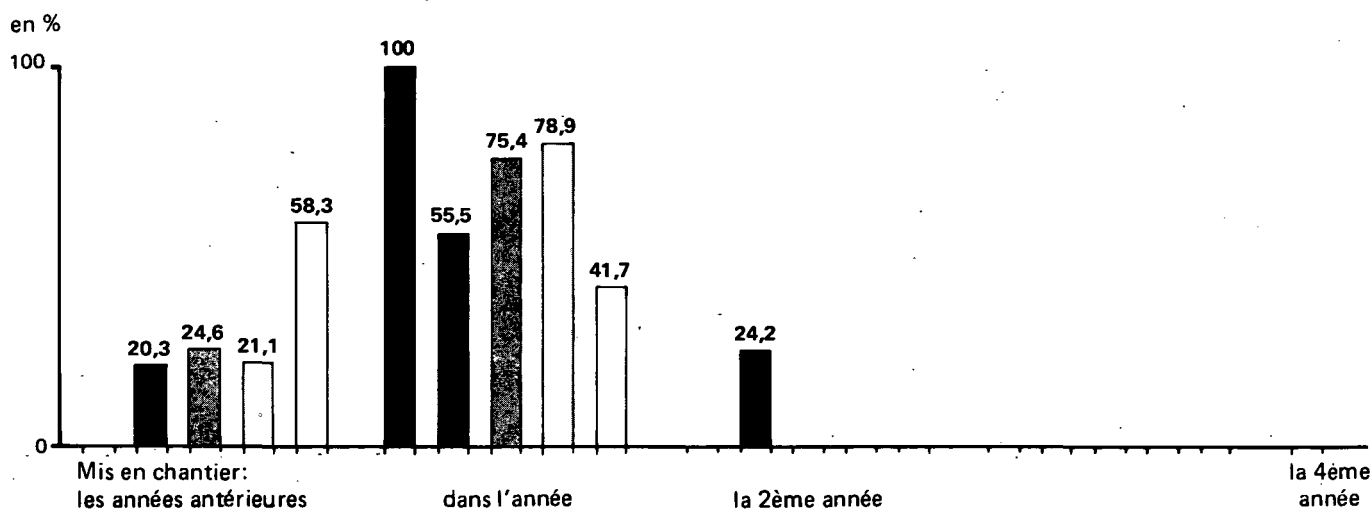

Délai 1er financement - Achèvement

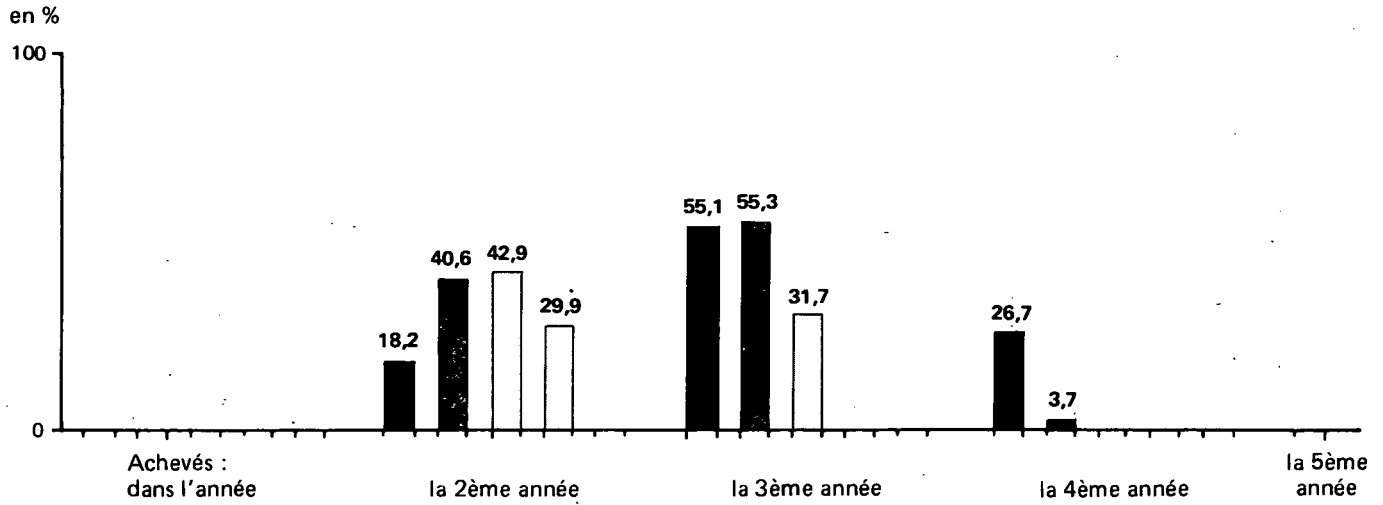

Délai financement (suites d'opérations) - Achèvement

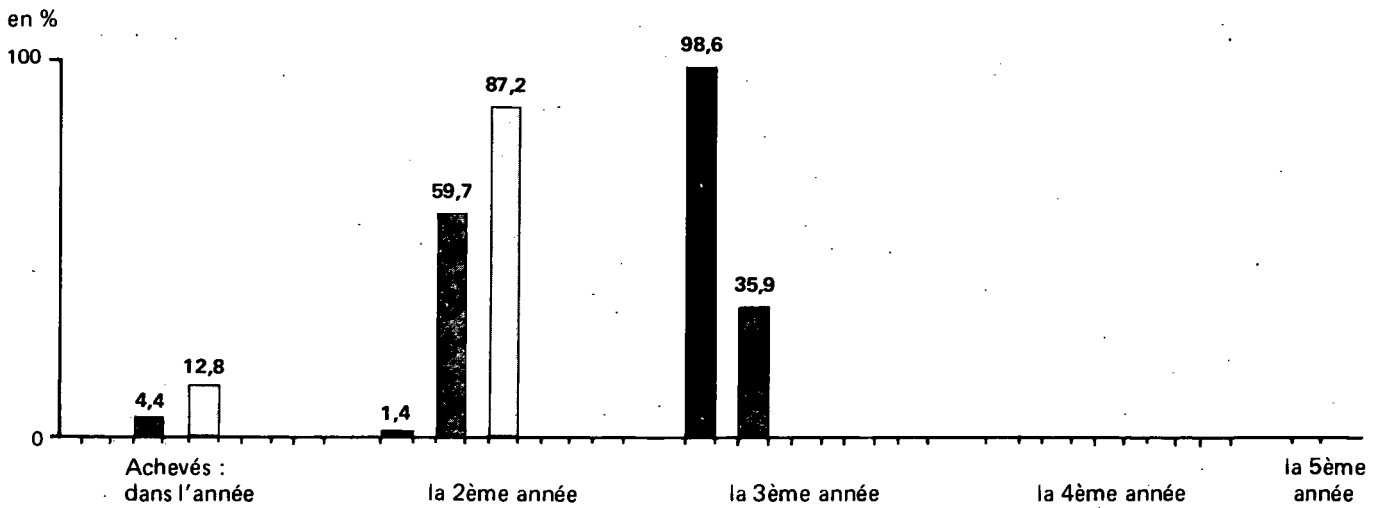

Délai mise en chantier - Achèvement

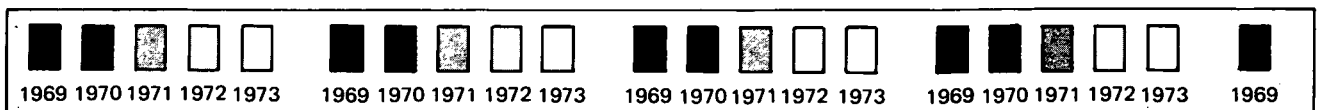
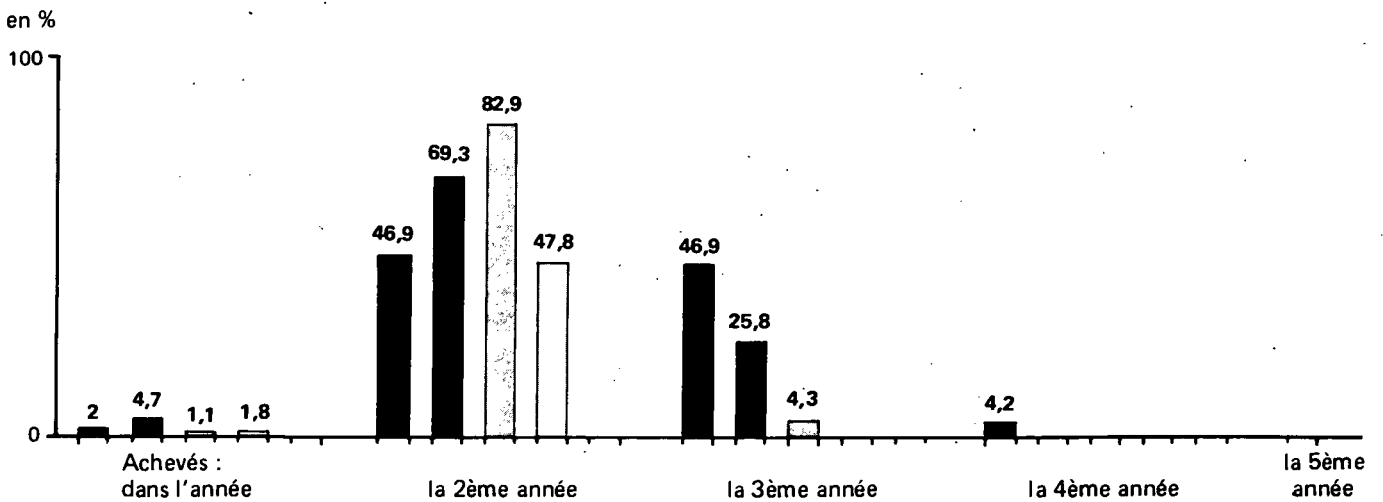

Délai autorisation - 1er financement

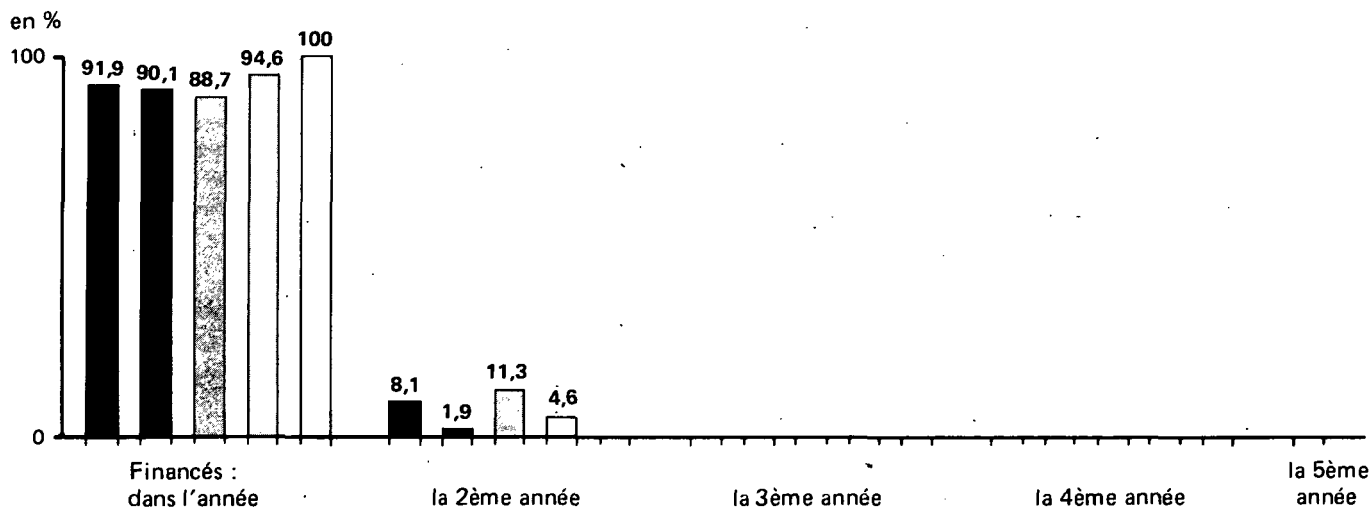

Délai 1er financement - Mise en chantier

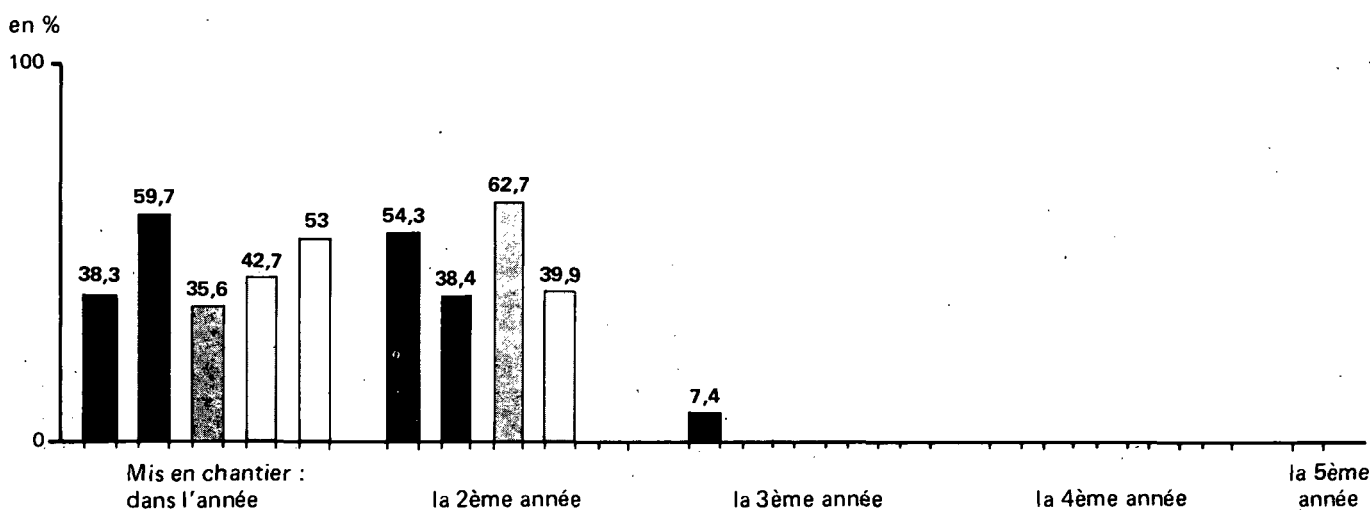

Délai financement (suites d'opérations) - Mise en chantier

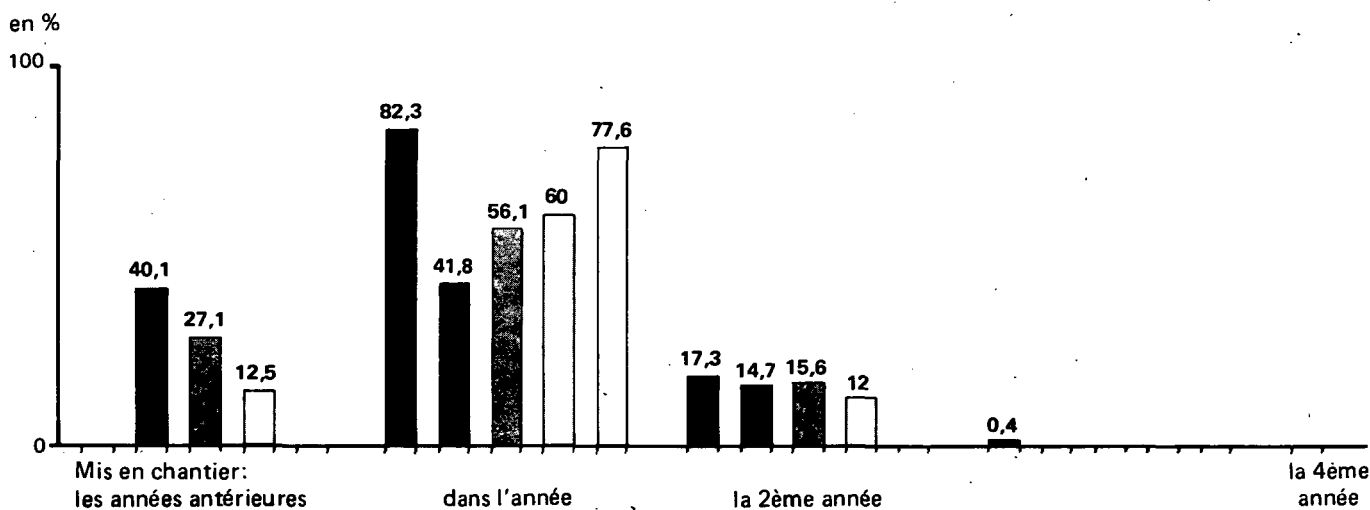

Délai 1er financement - Achèvement

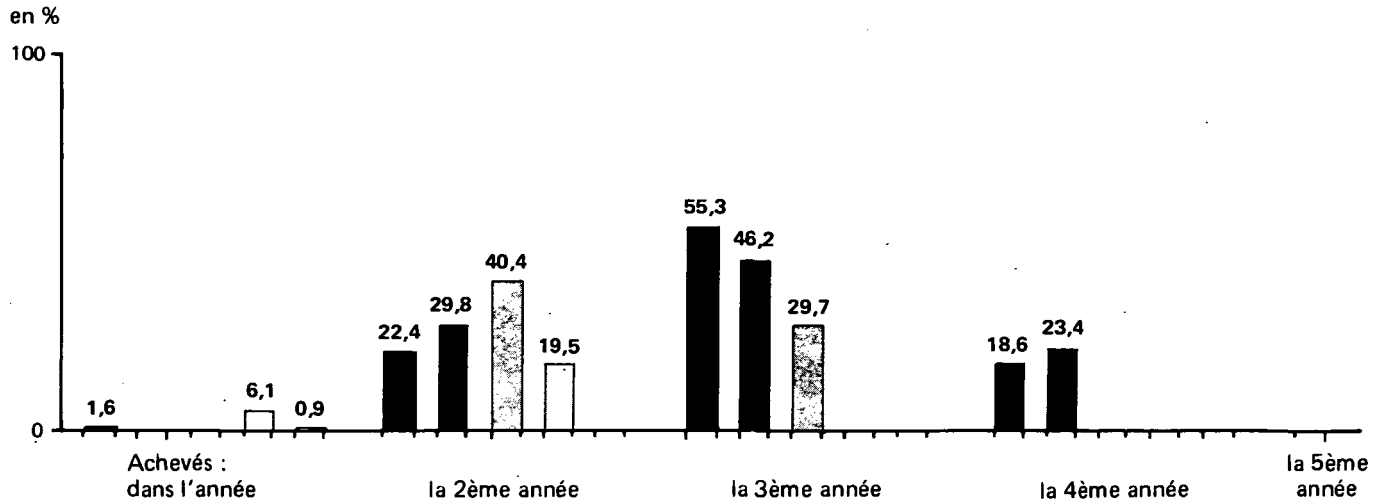

Délai financement (suites d'opérations) - Achèvement

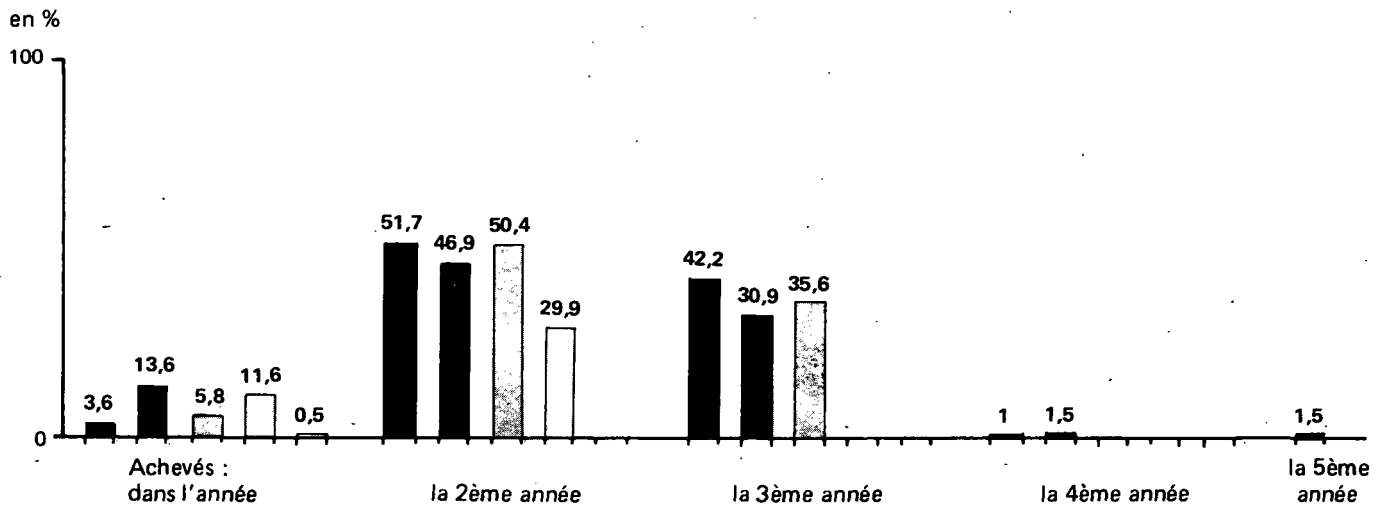

Délai mise en chantier - Achèvement

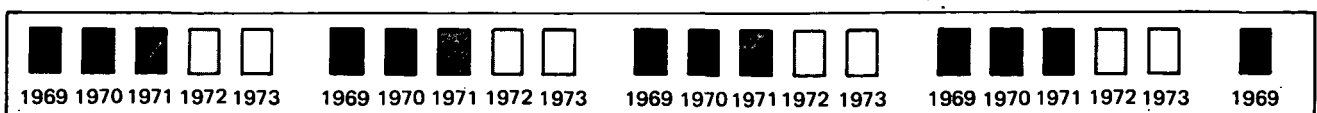
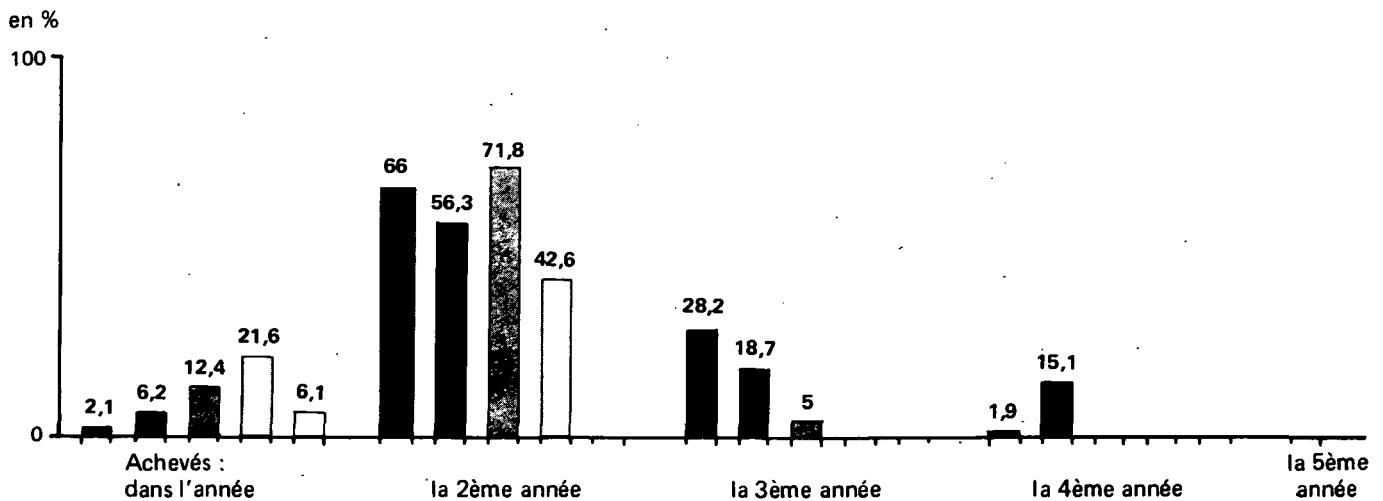

Délag autorisation - 1er financement.

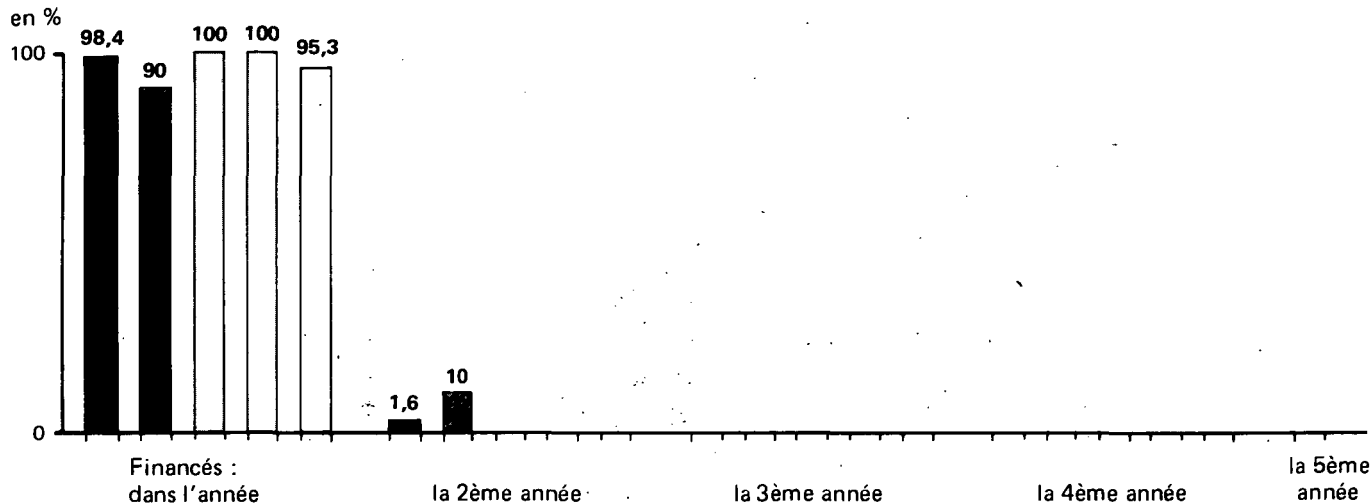

Délag 1er financement - Mise en chantier

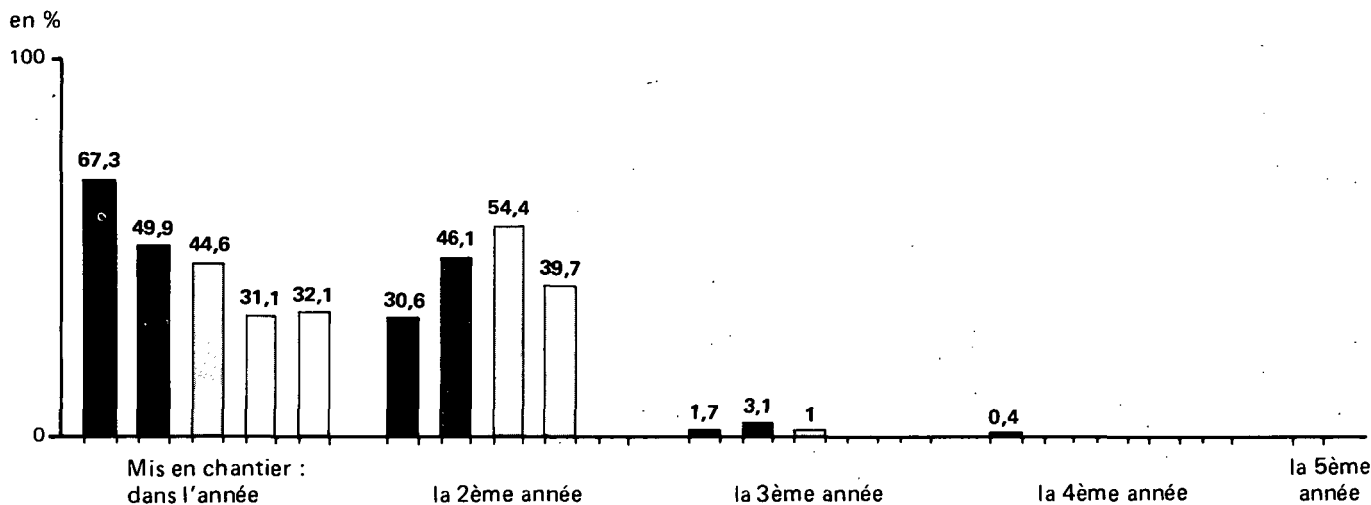

Délag financement (suites d'opérations) - Mise en chantier

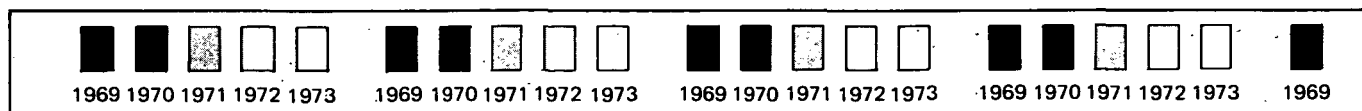
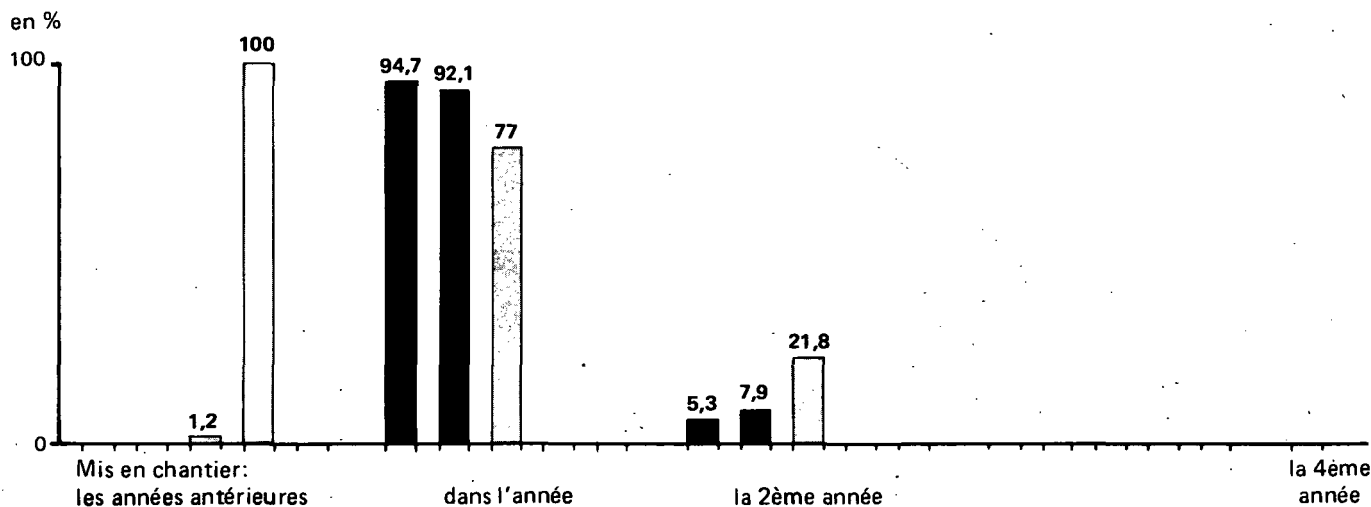

Délai 1er financement - Achèvement

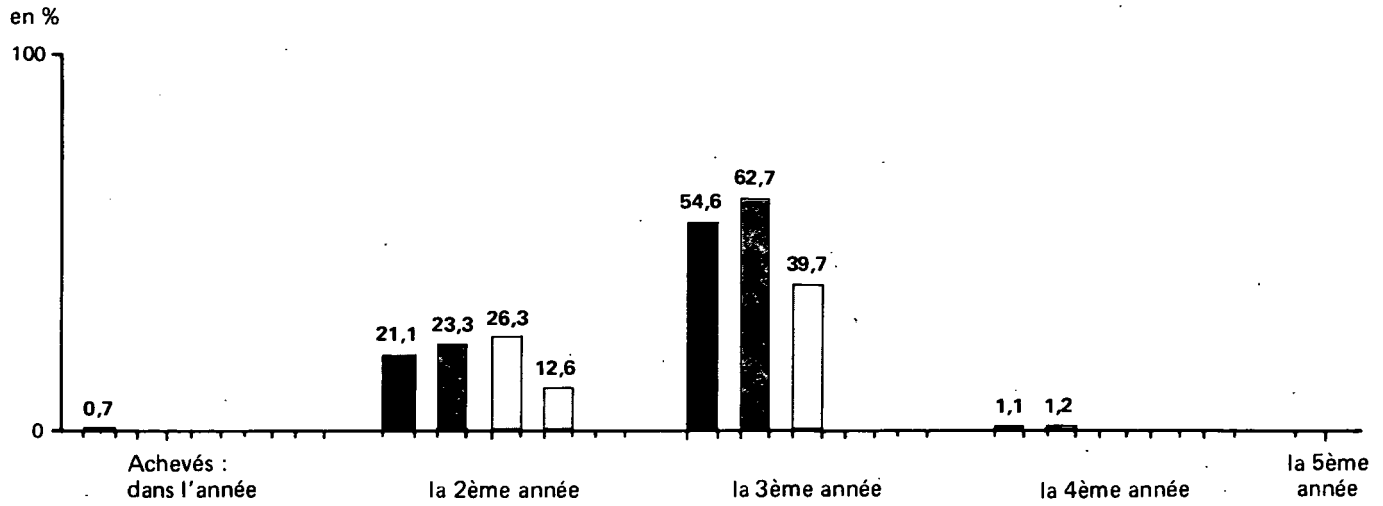

Délai financement (suites d'opérations) - Achèvement

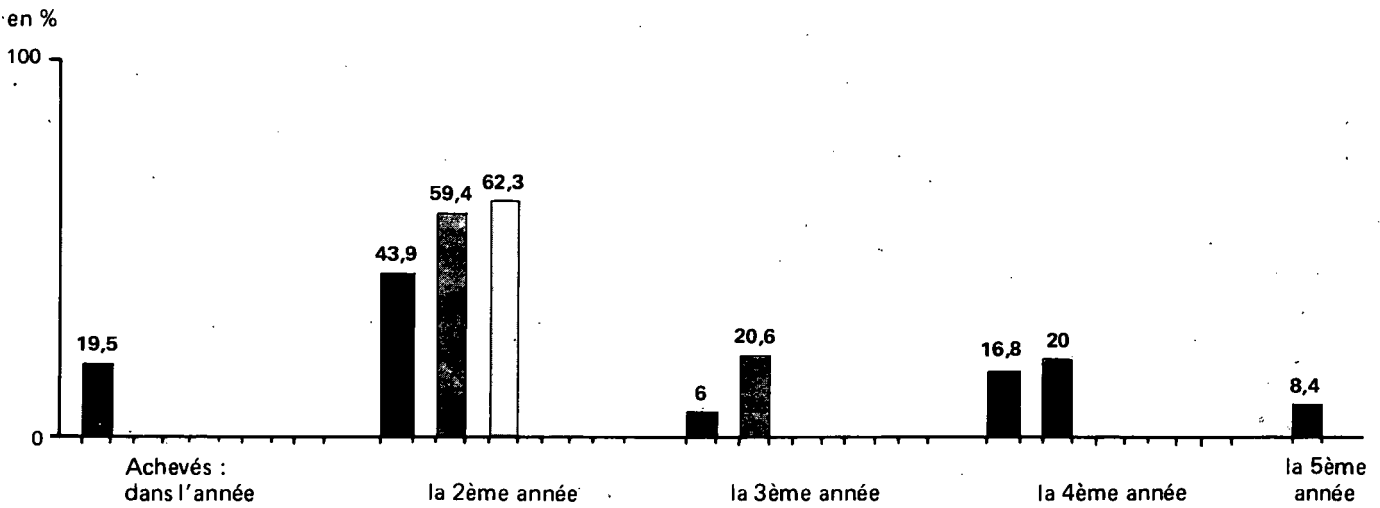

Délai mise en chantier - Achèvement

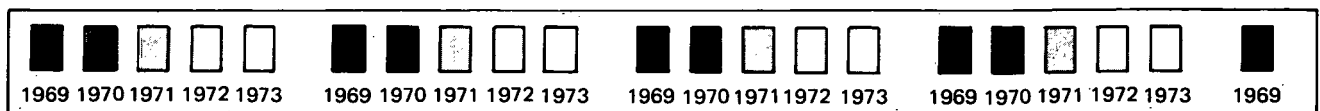
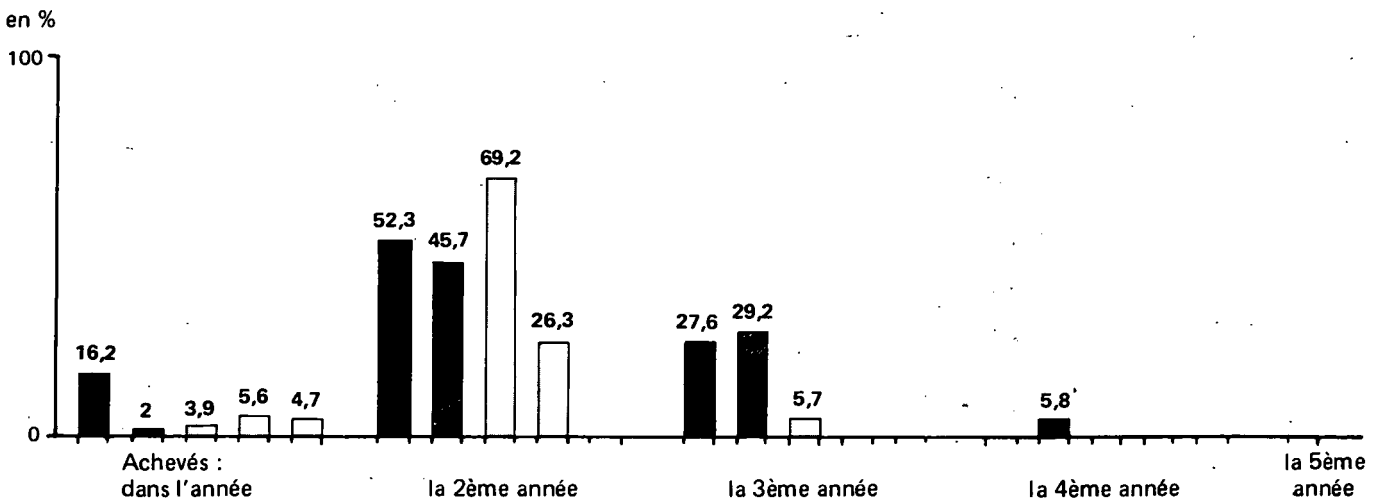

Délai autorisation - 1er financement

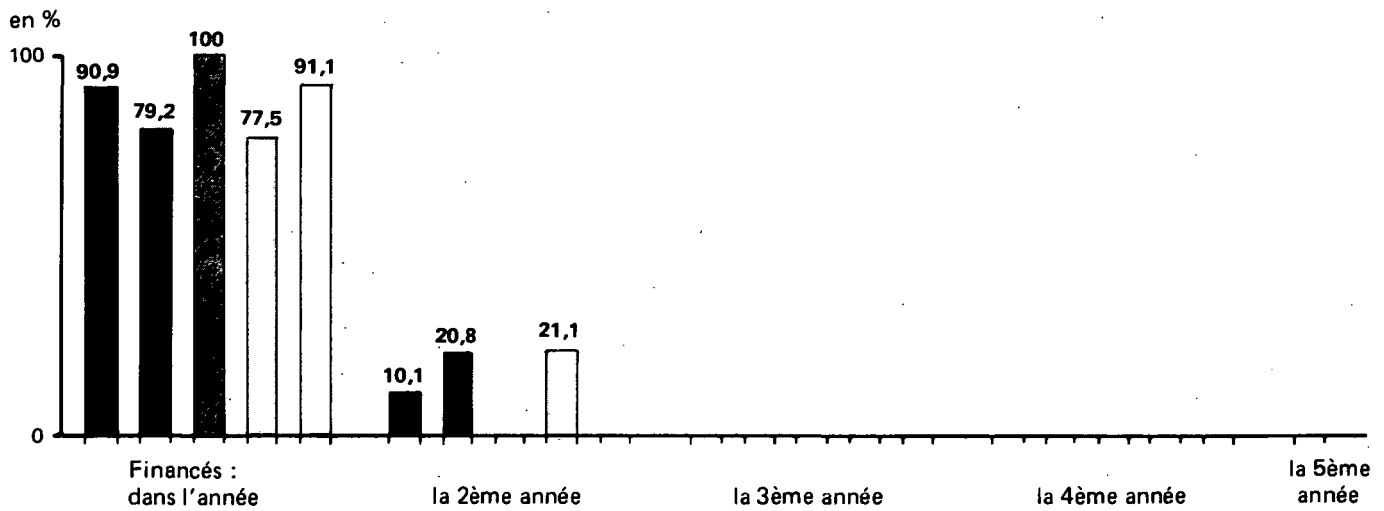

Délai 1er financement - Mise en chantier

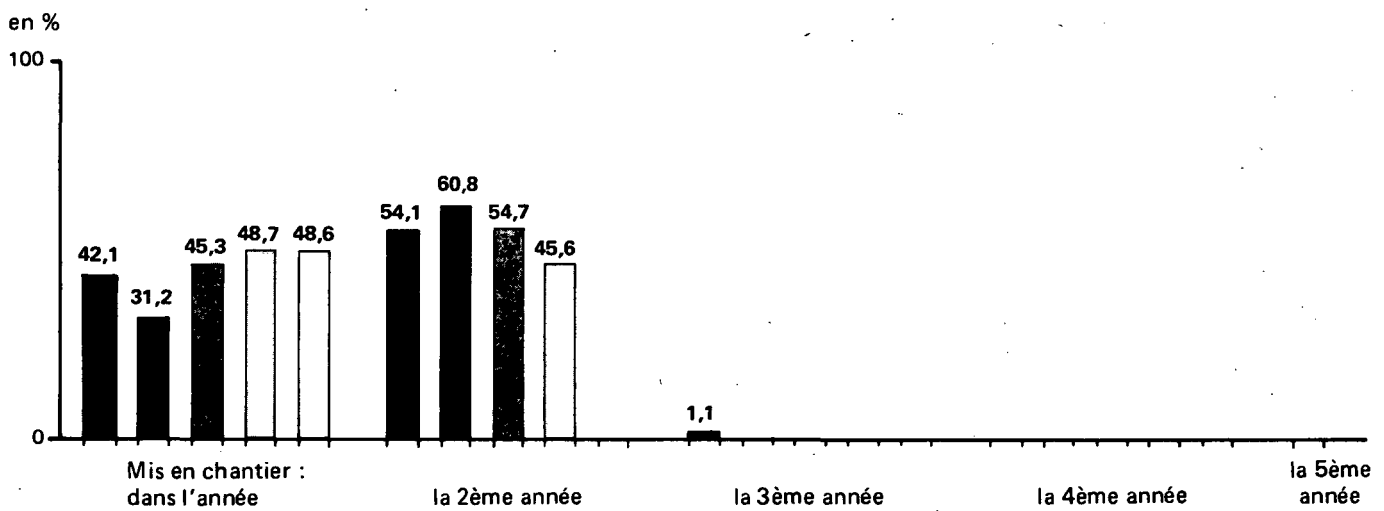

Délai financement (suites d'opérations) - Mise en chantier

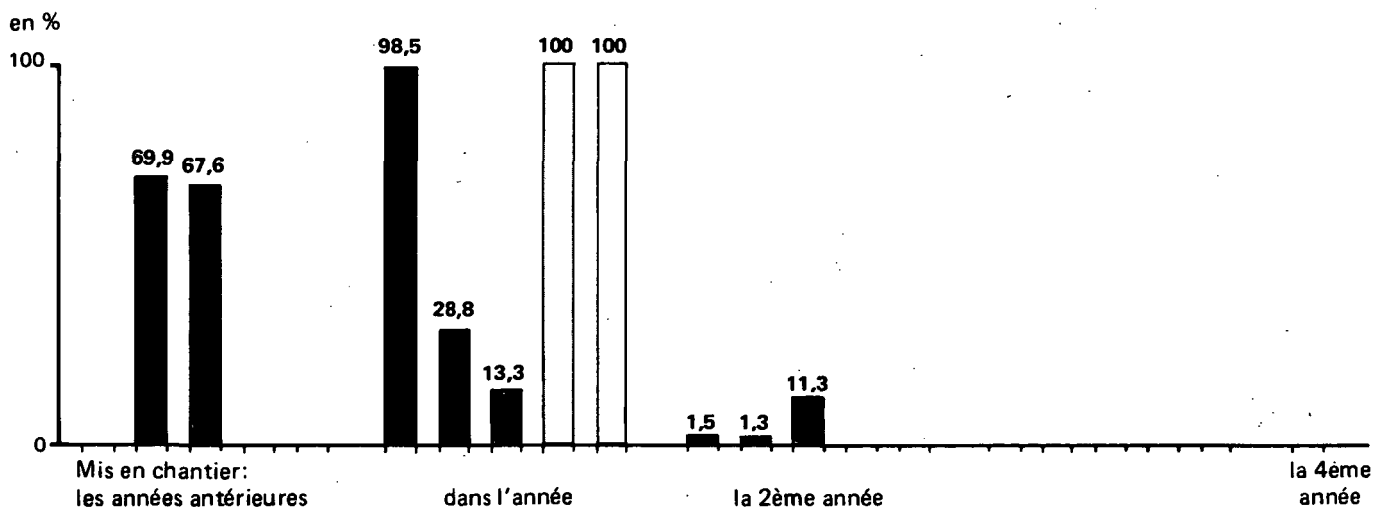

Délai 1er financement - Achèvement

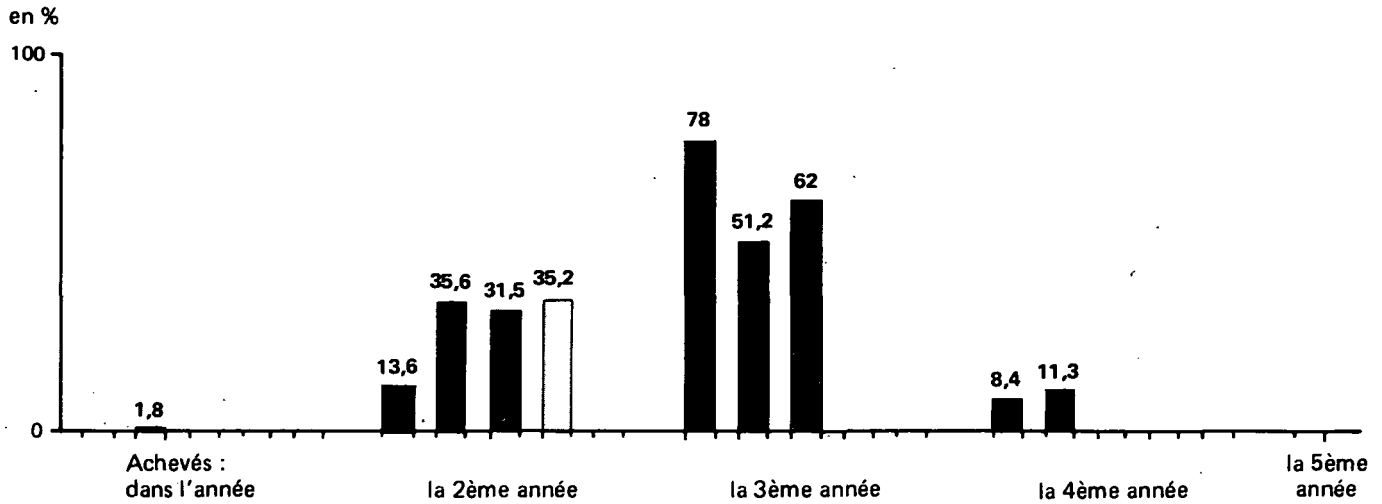

Délai financement (suites d'opérations) - Achèvement

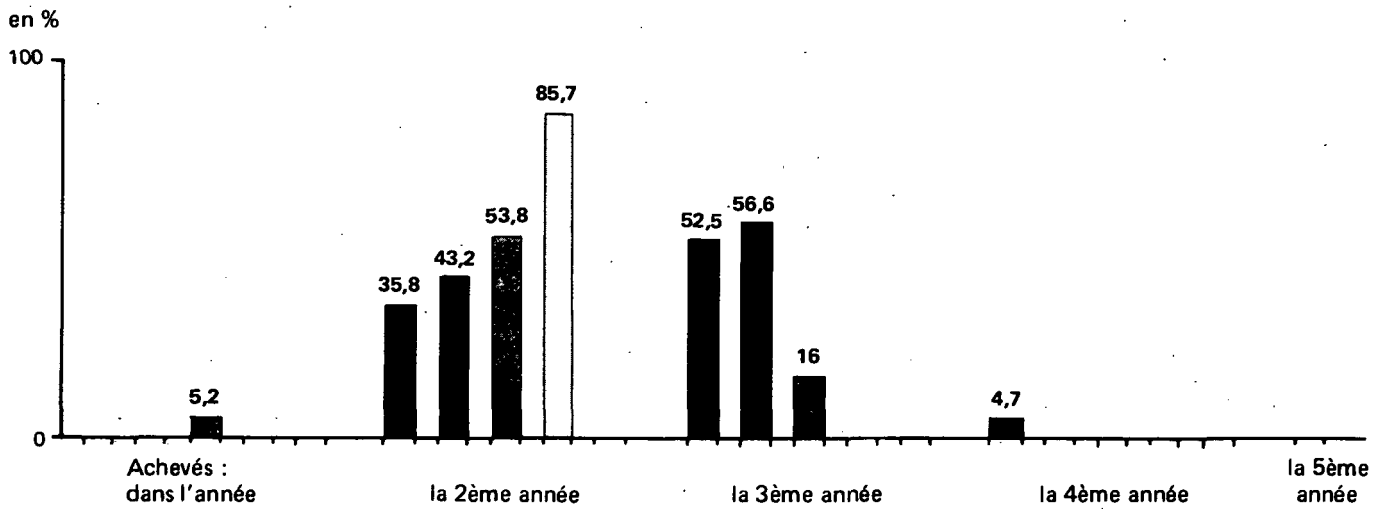

Délai mise en chantier - Achèvement

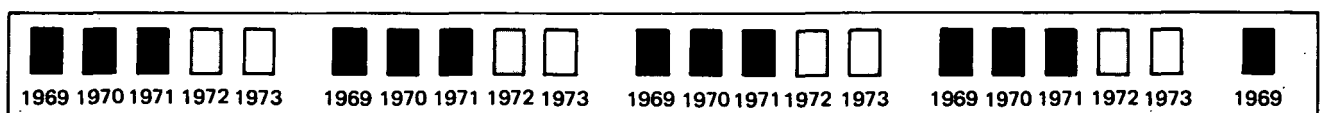
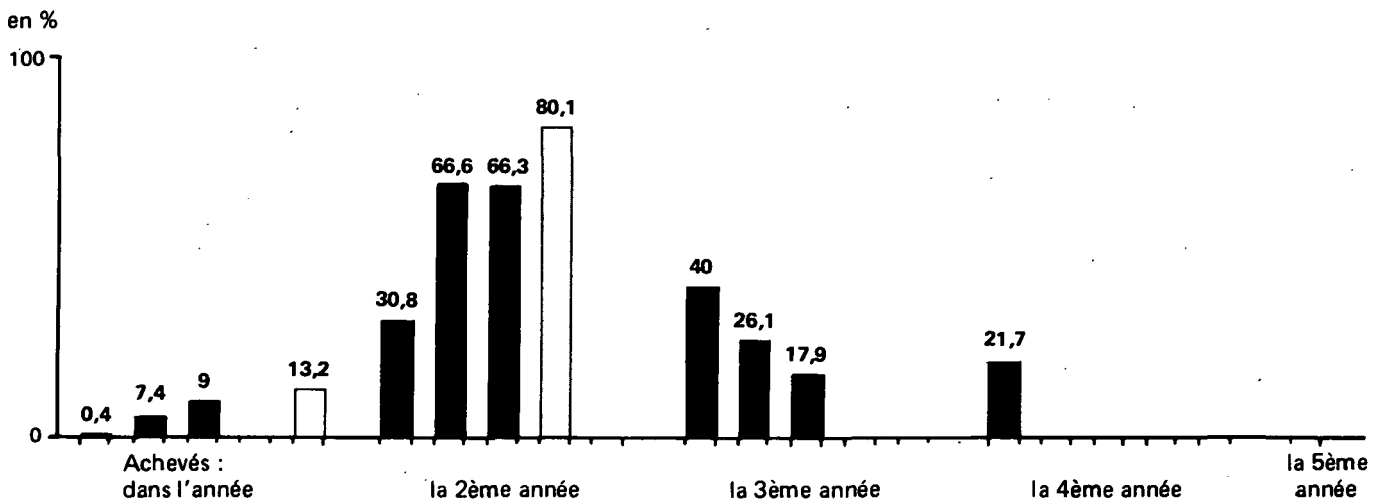

Délai autorisation - 1er financement

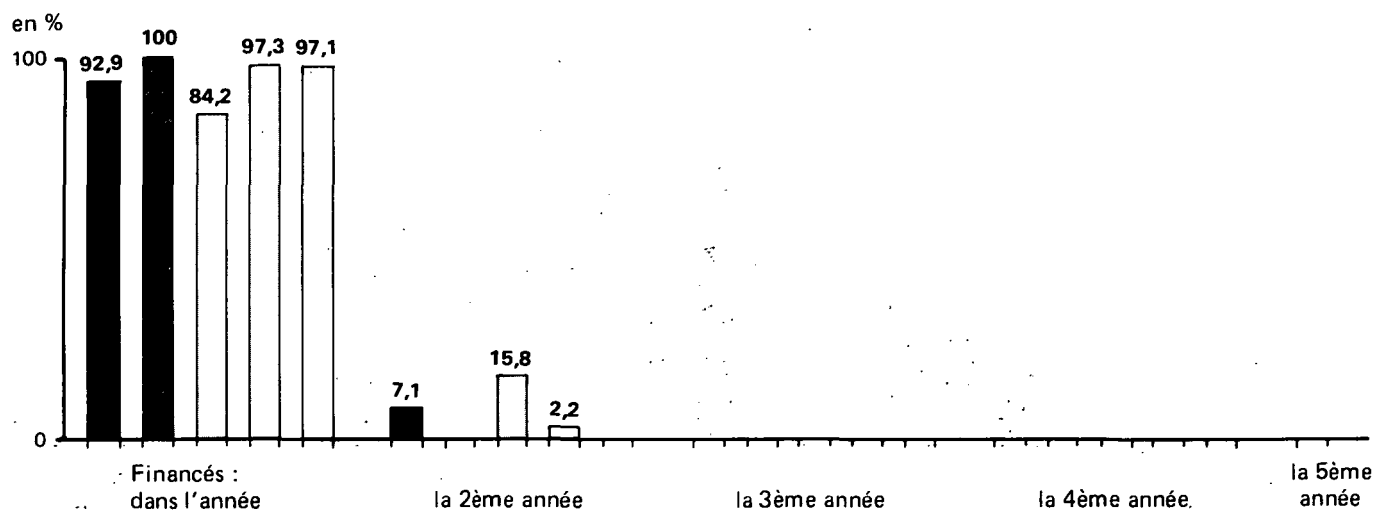

Délai 1er financement - Mise en chantier

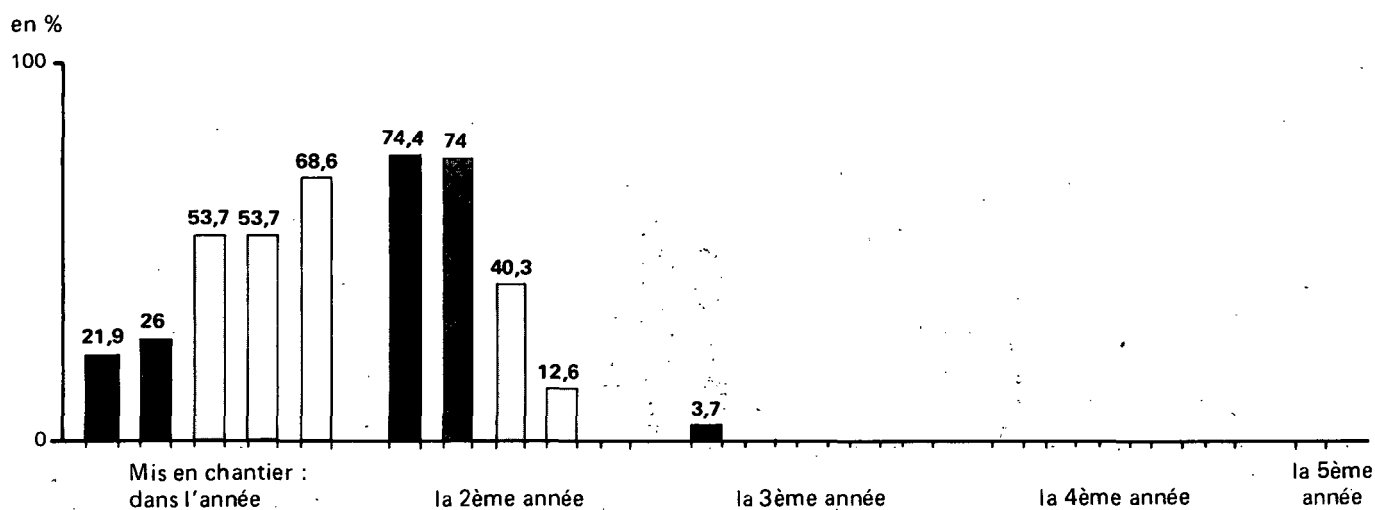

Délai financement (suites d'opérations) - Mise en chantier

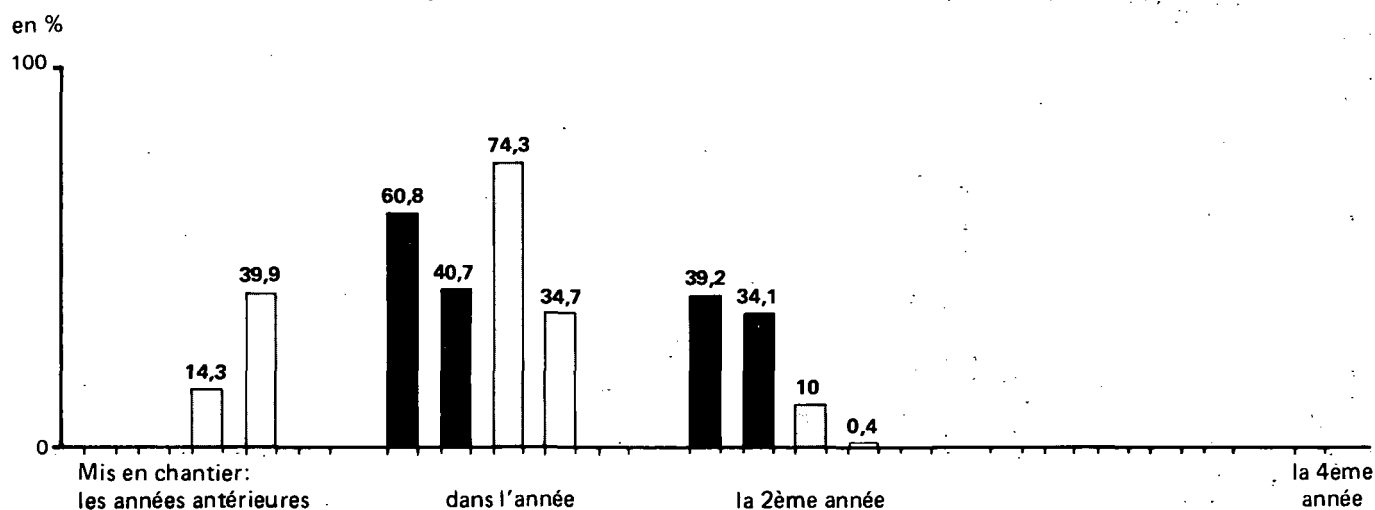

Délai 1er financement - Achèvement

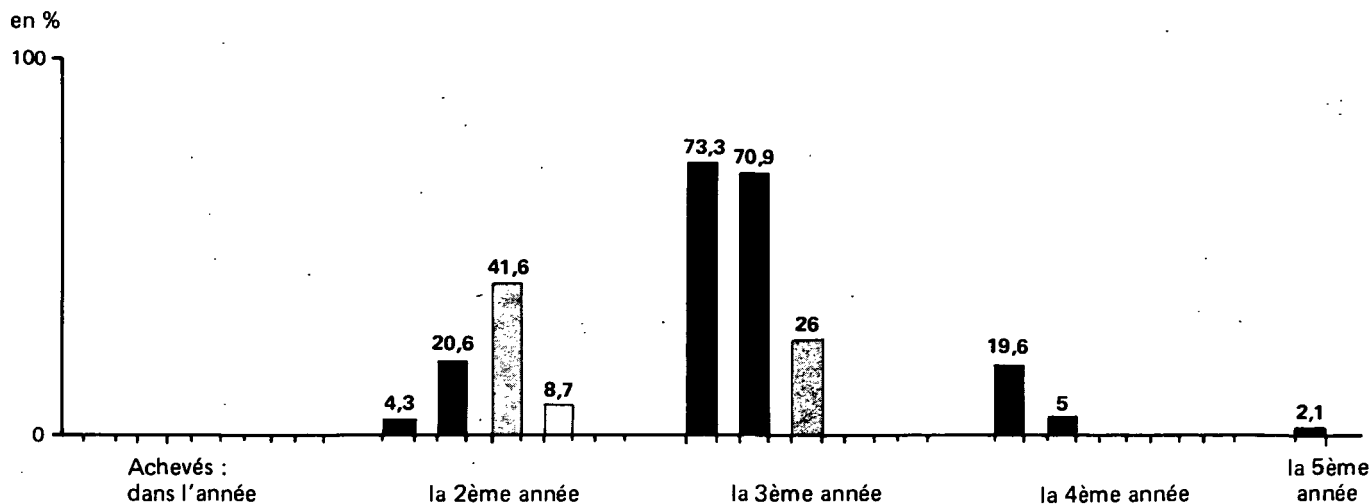

Délai financement (suites d'opérations) - Achèvement

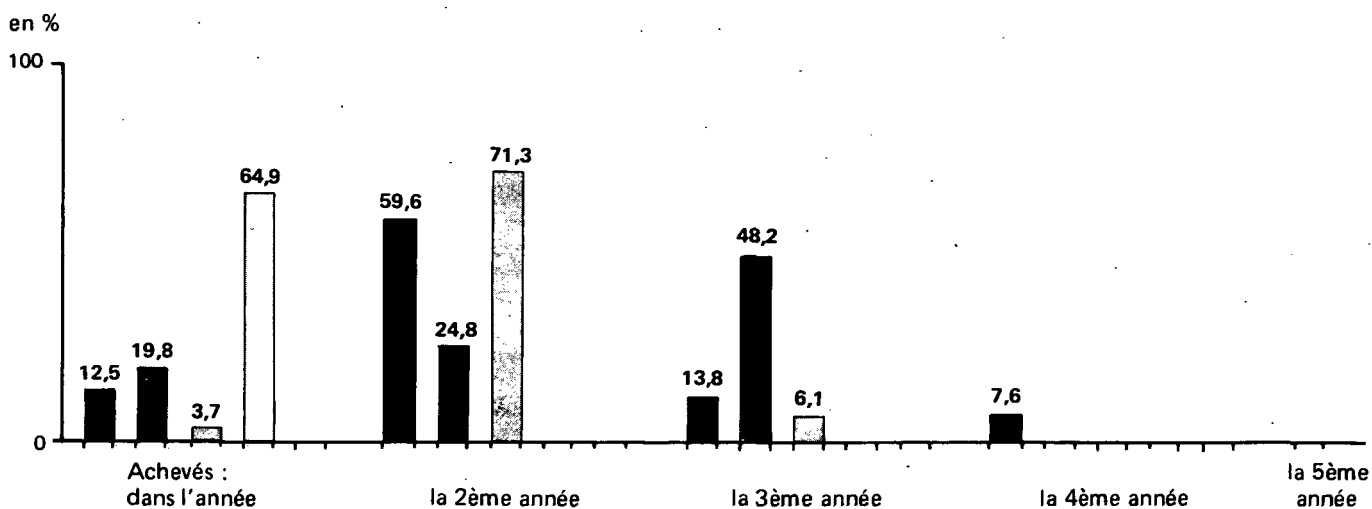

Délai mise en chantier - Achèvement

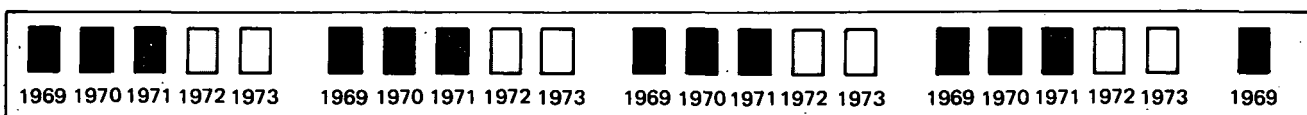
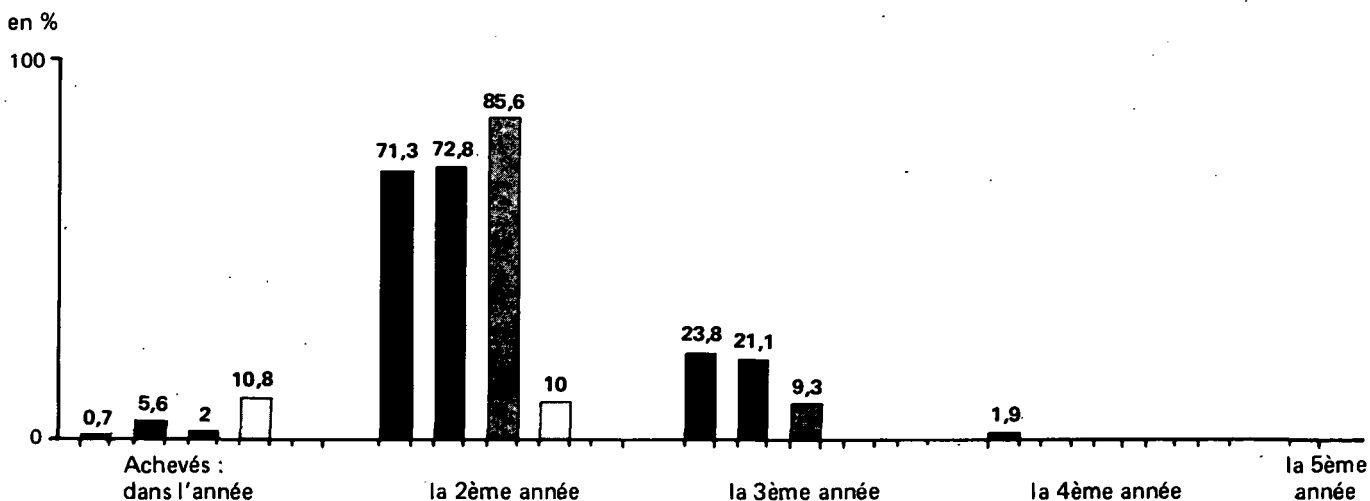

Délai autorisation - 1er financement

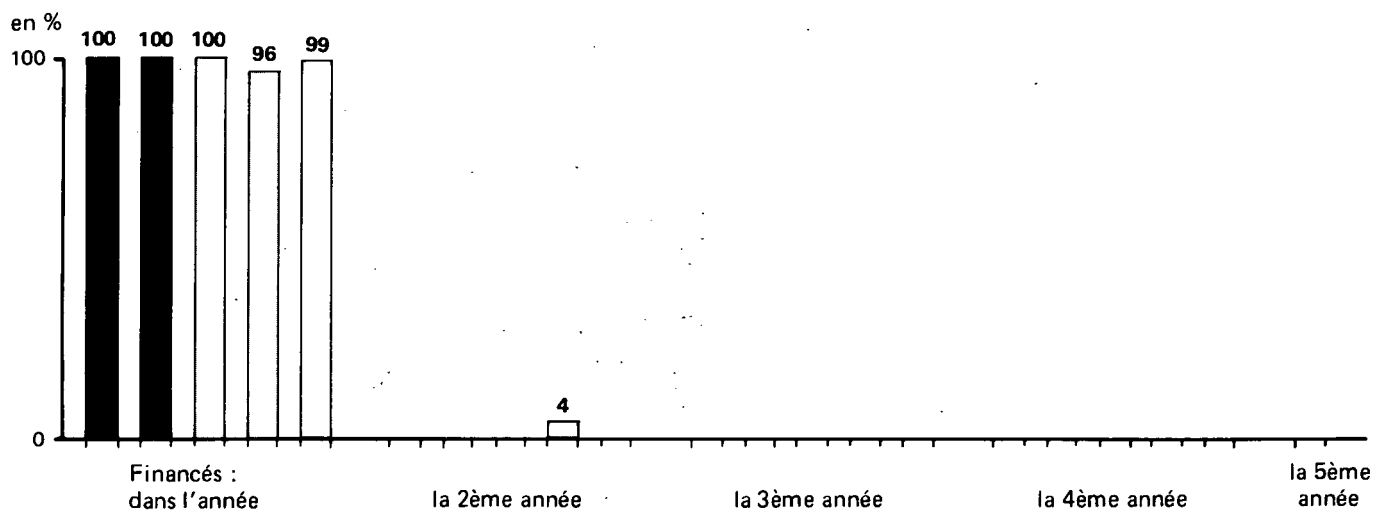

Délai 1er financement - Mise en chantier

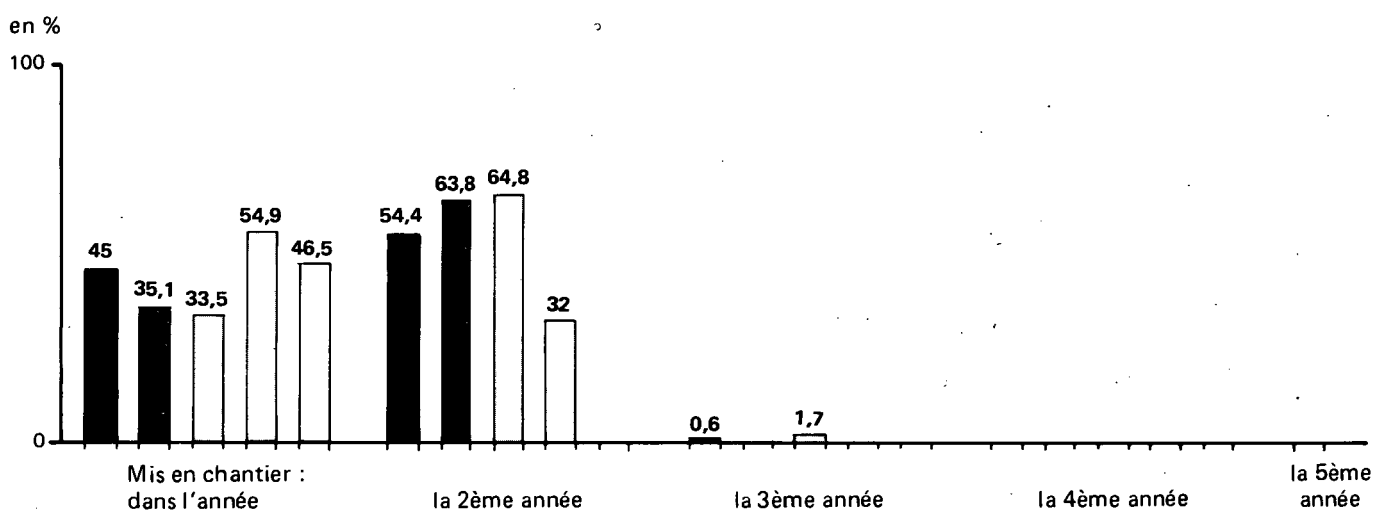

Délai financement (suites d'opérations) - Mise en chantier

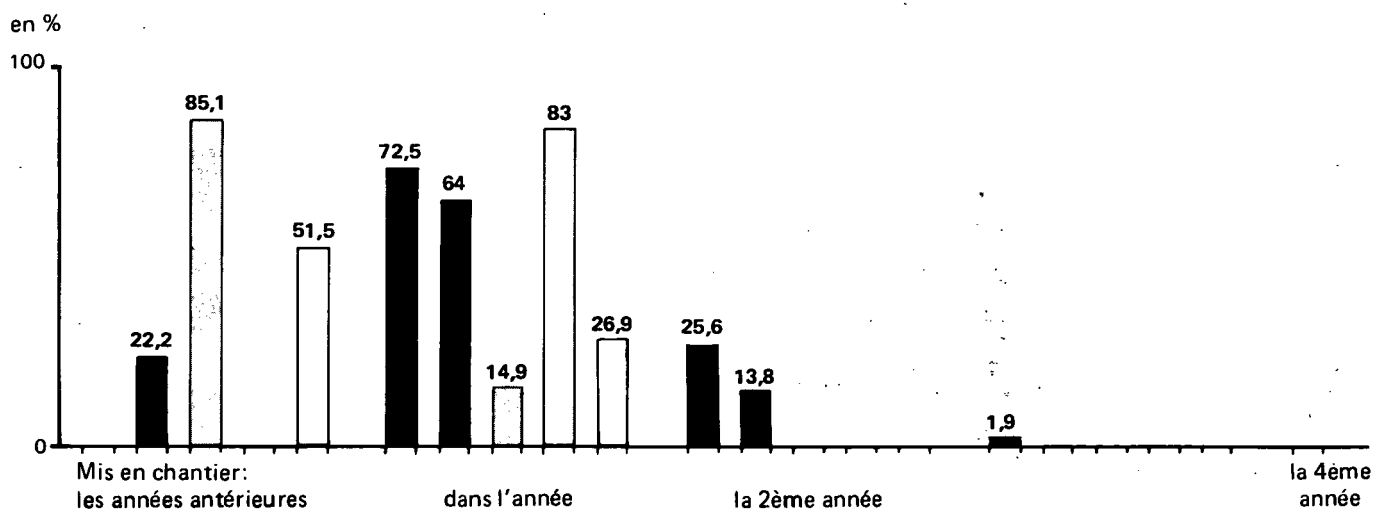

Délai 1er financement - Achèvement

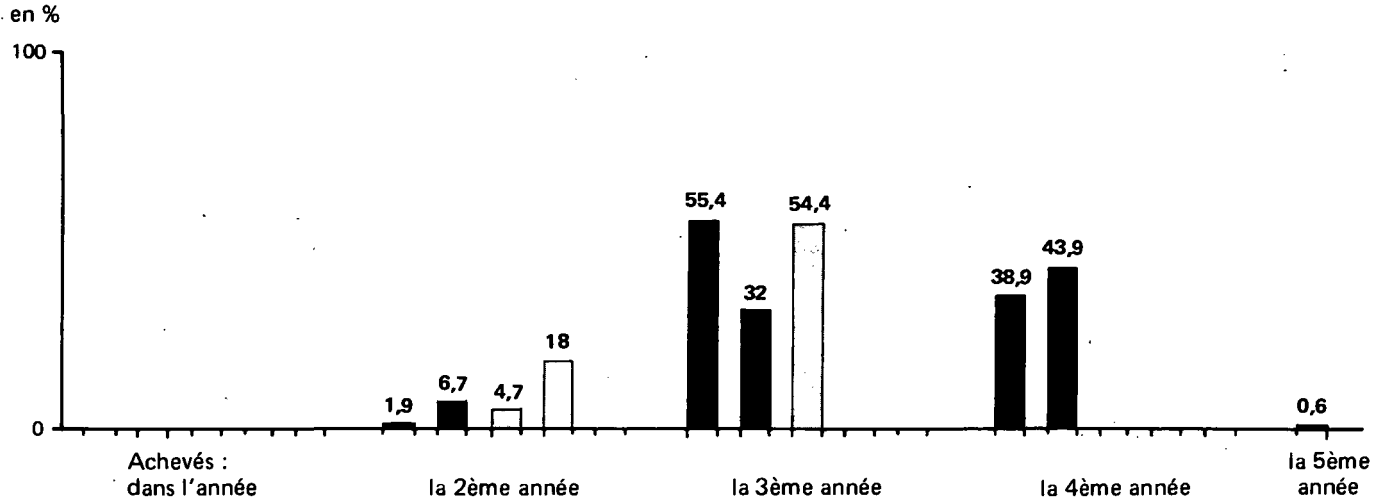

Délai financement (suites d'opérations) - Achèvement

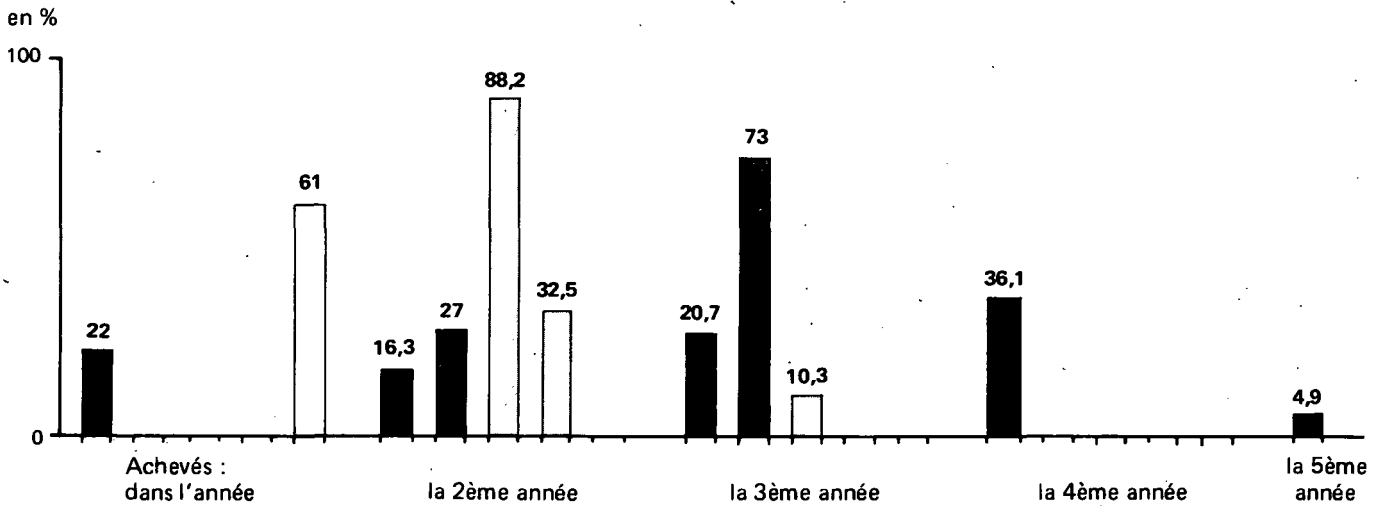

Délai mise en chantier - Achèvement

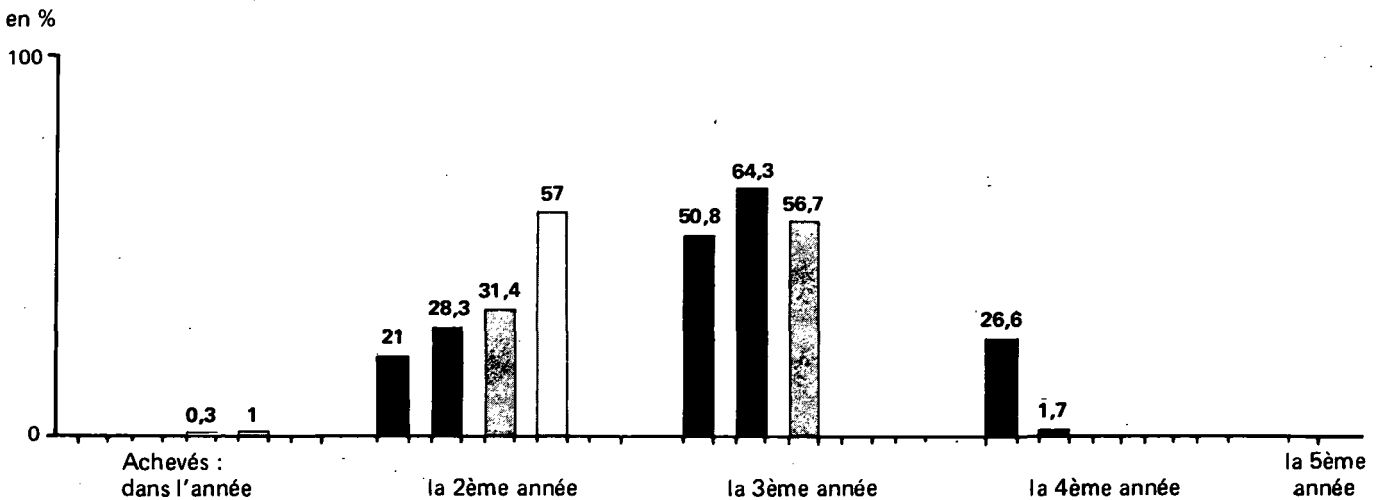

Délai autorisation - 1er financement

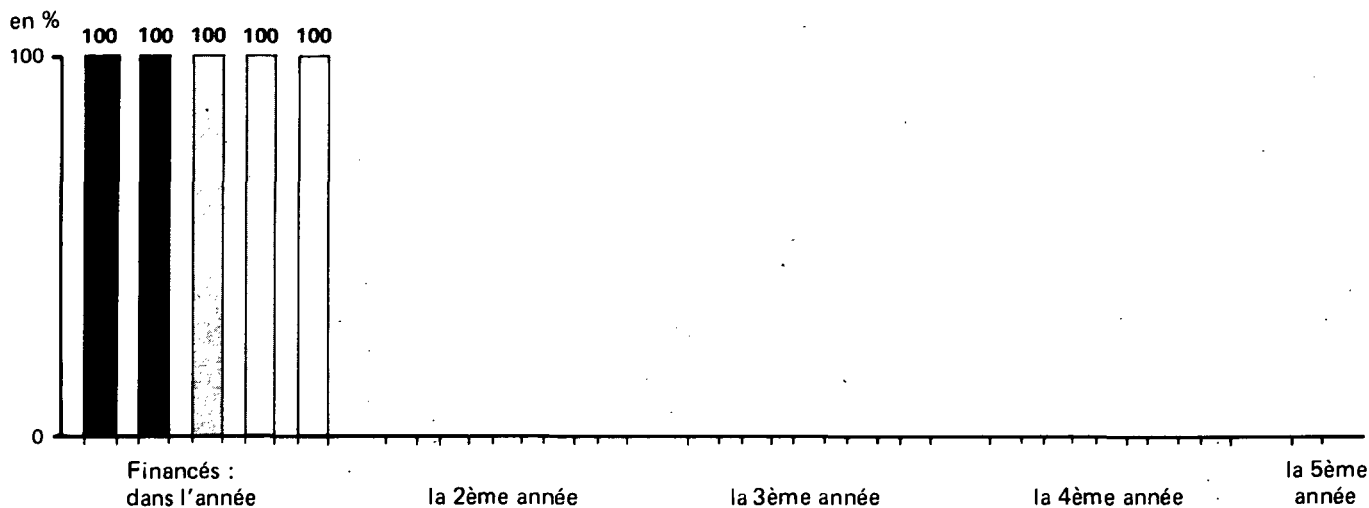

Délai 1er financement - Mise en chantier

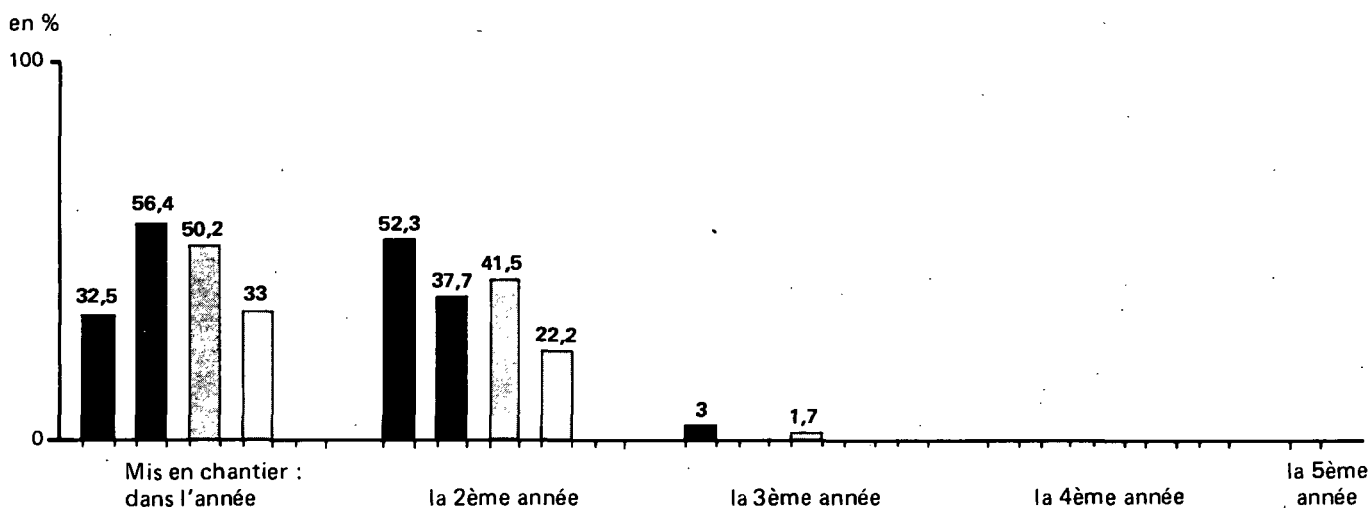

Délai financement (suites d'opérations) - Mise en chantier

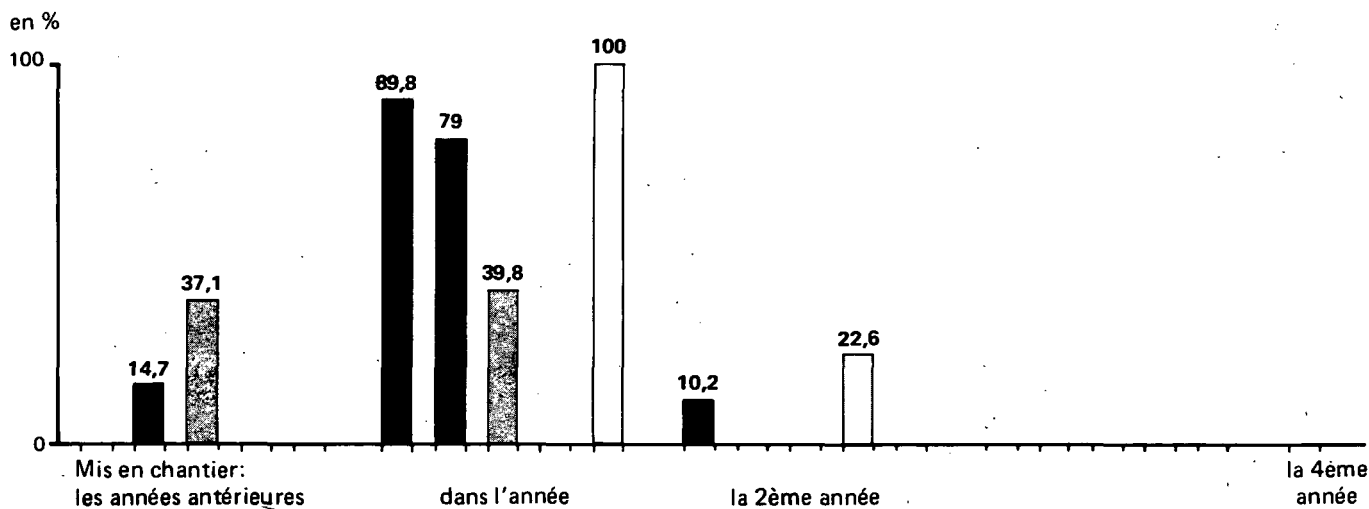

Délai 1er financement - Achèvement

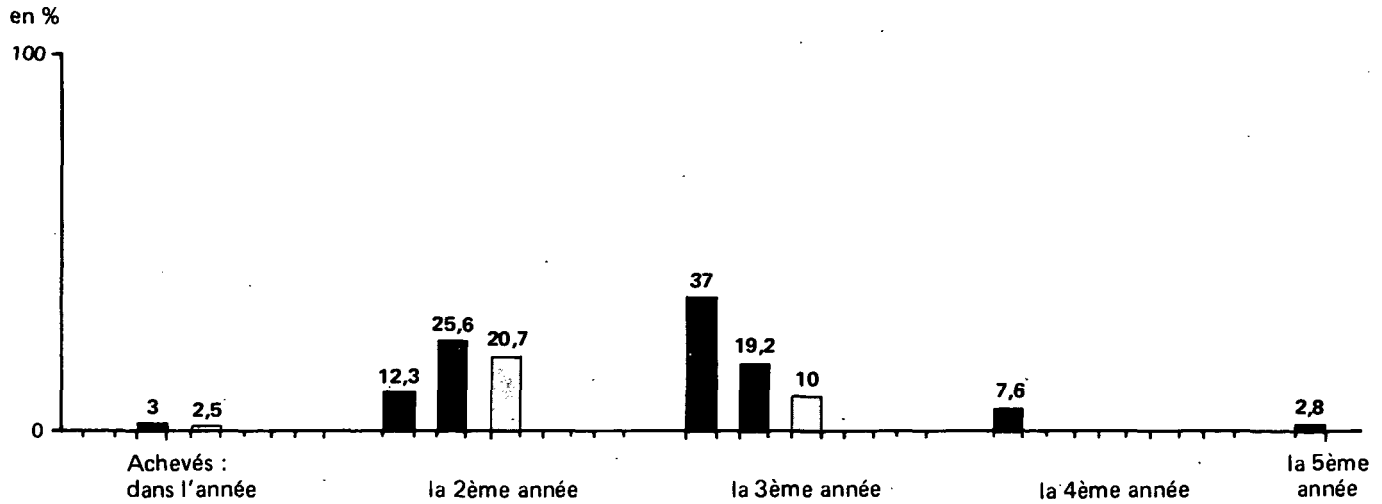

Délai financement (suites d'opérations) - Achèvement

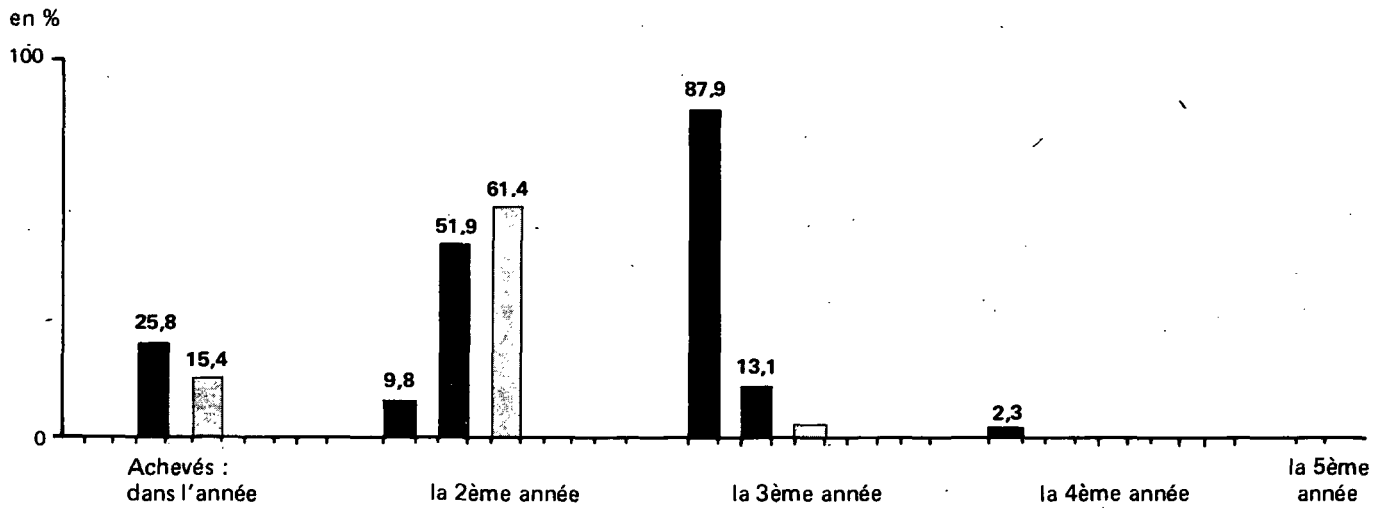

Délai mise en chantier - Achèvement

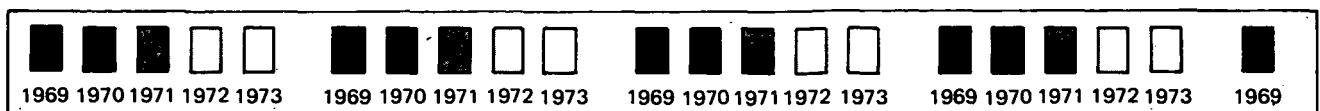
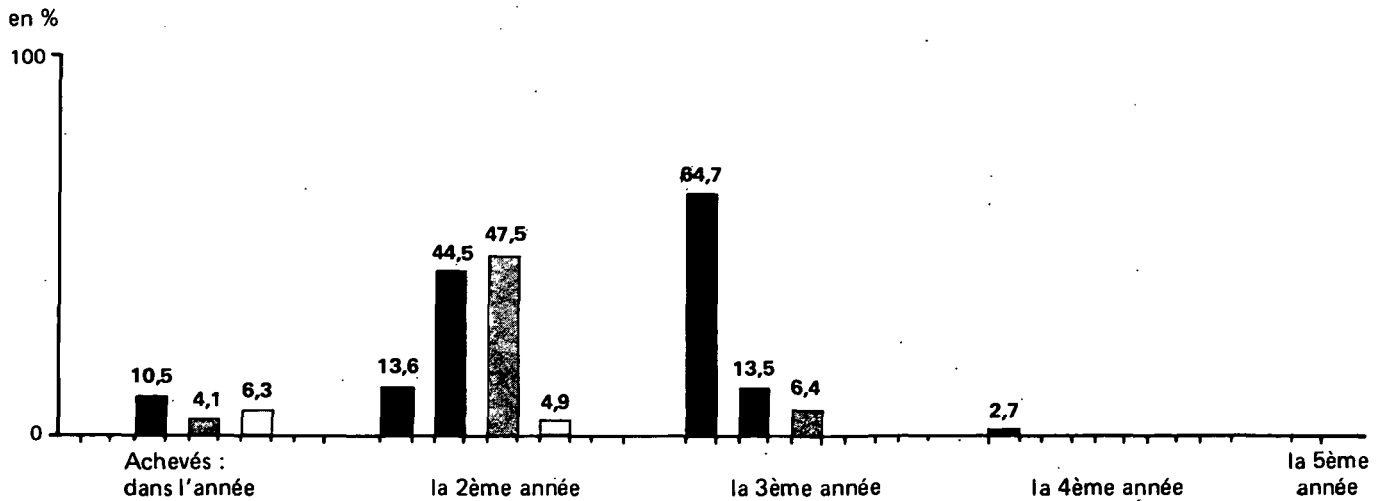

Délai autorisation - 1er financement

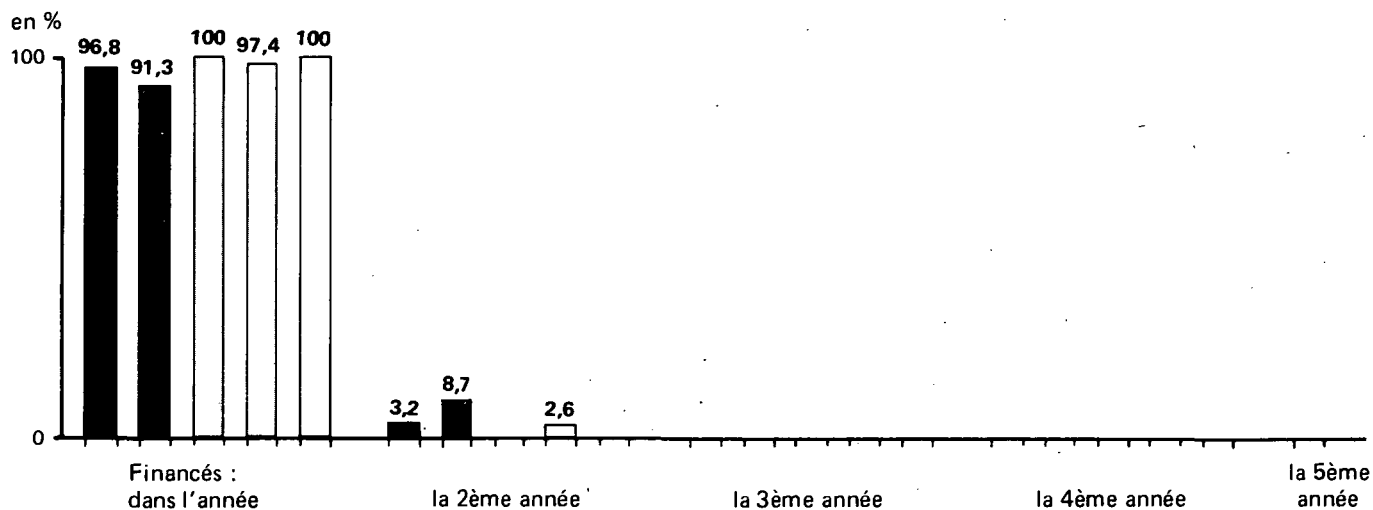

Délai 1er financement - Mise en chantier

manquent 5 départements sur 8

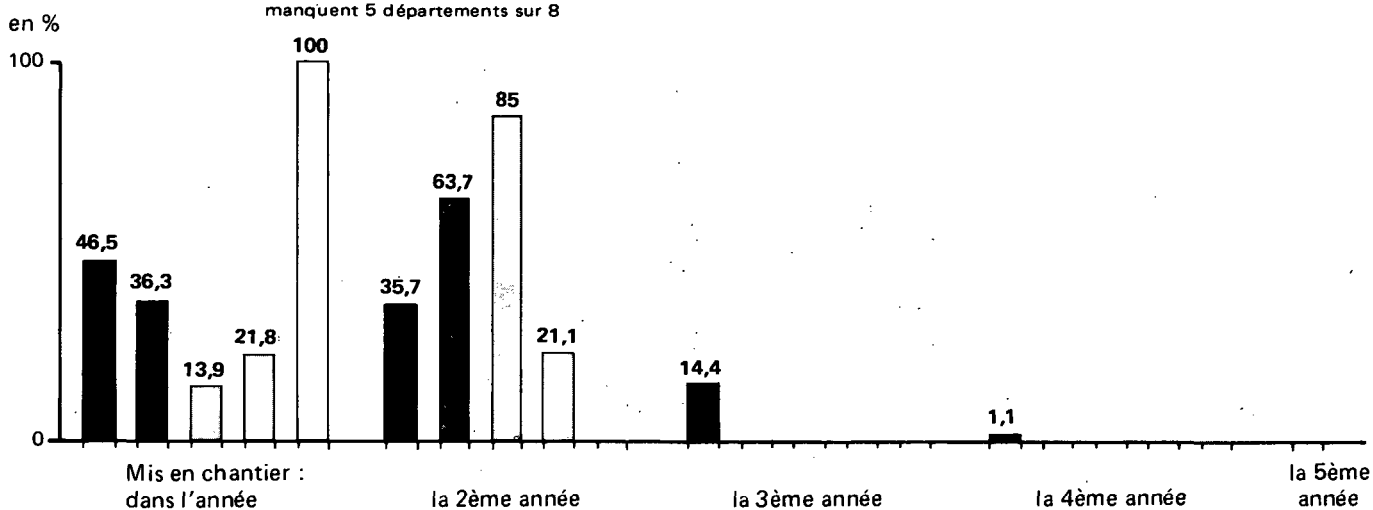

Délai financement (suites d'opérations) - Mise en chantier

manquent 5 départements sur 8

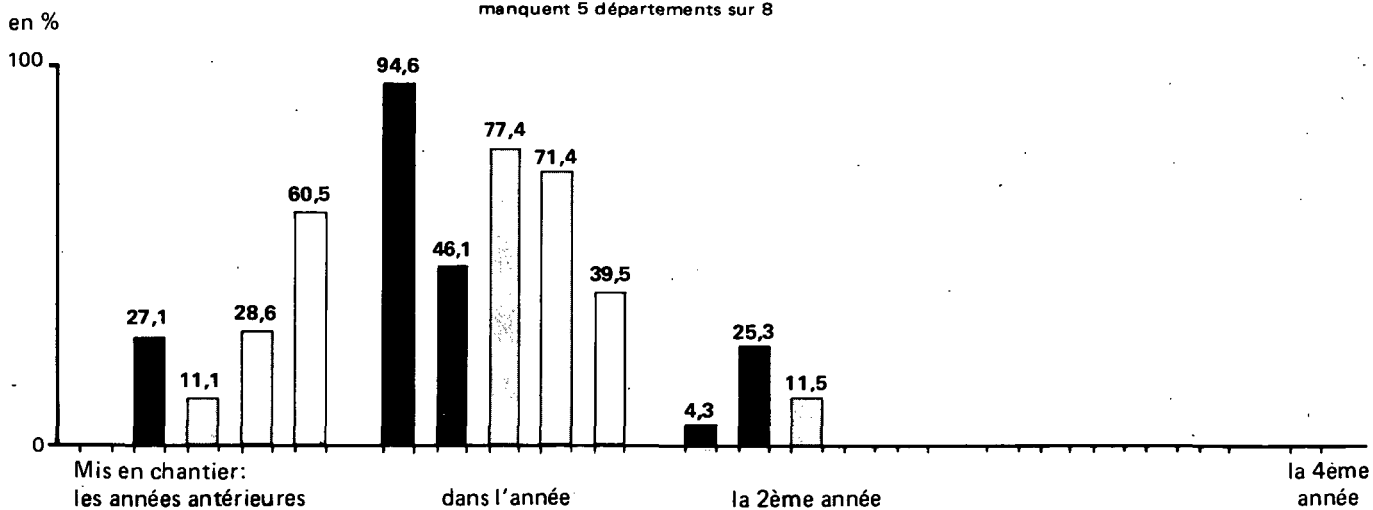

Délai 1er financement - Achèvement

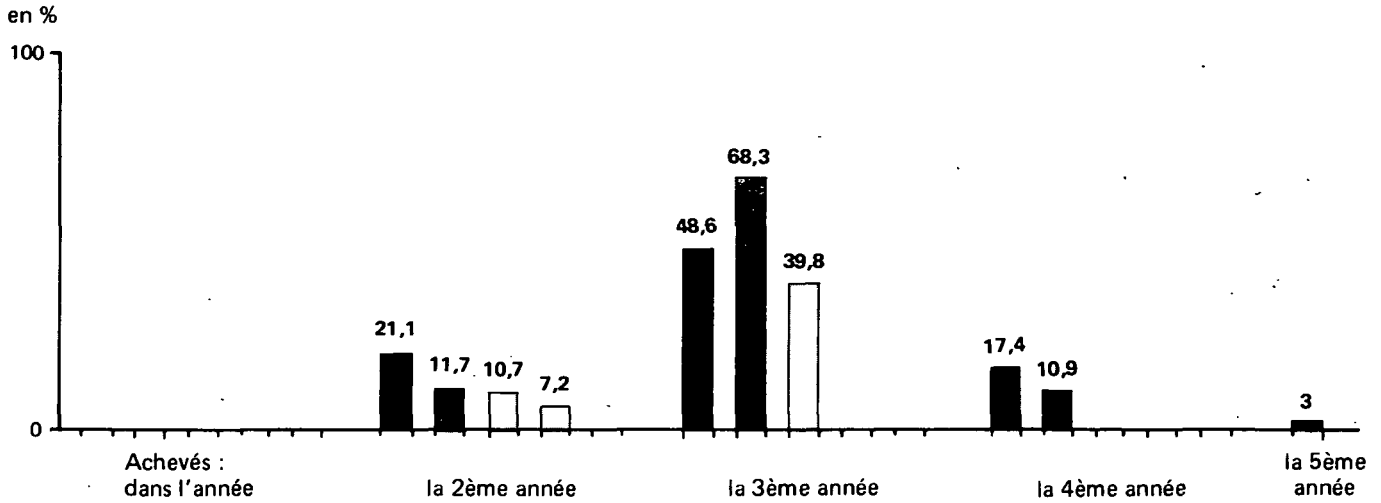

Délai financement (suites d'opérations) - Achèvement

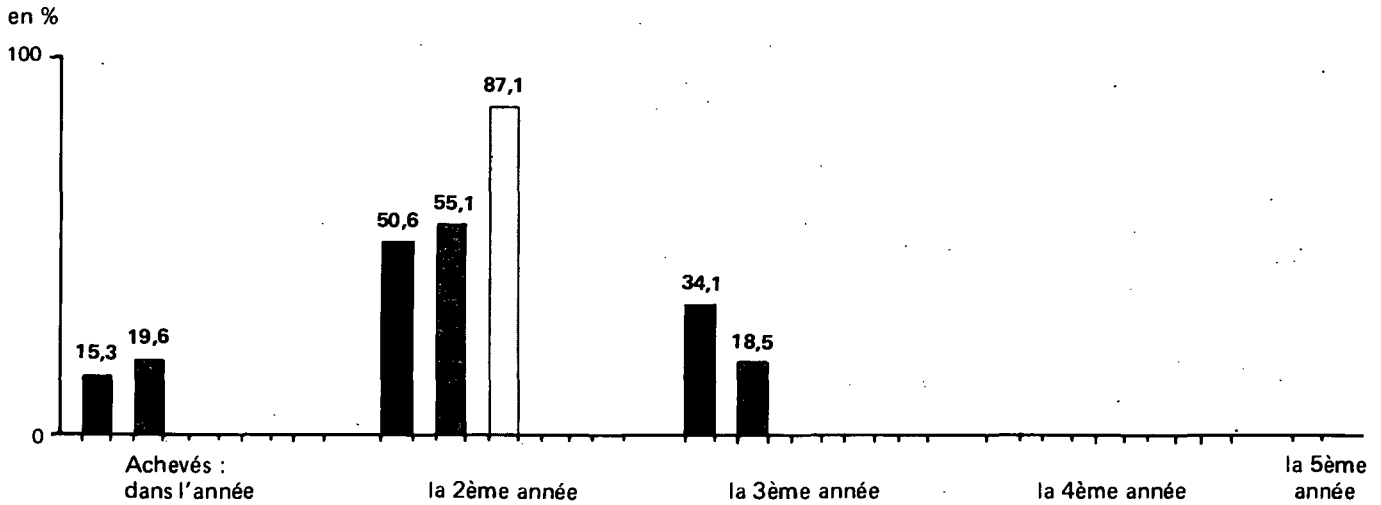

Délai mise en chantier - Achèvement

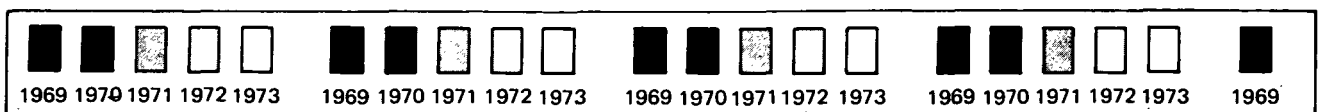
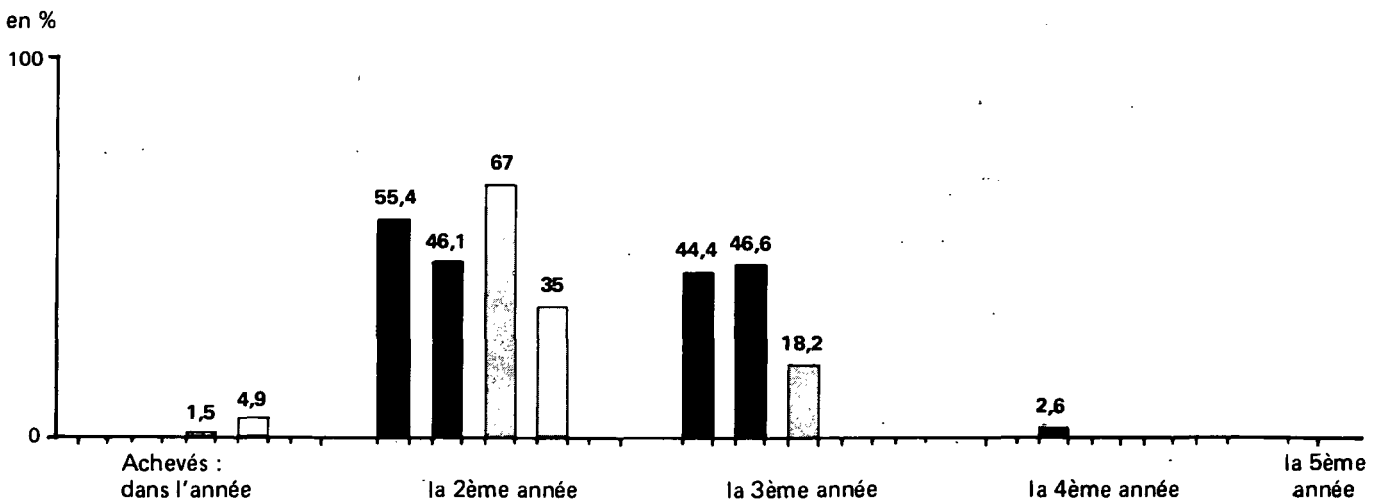

Délai autorisation - 1er financement

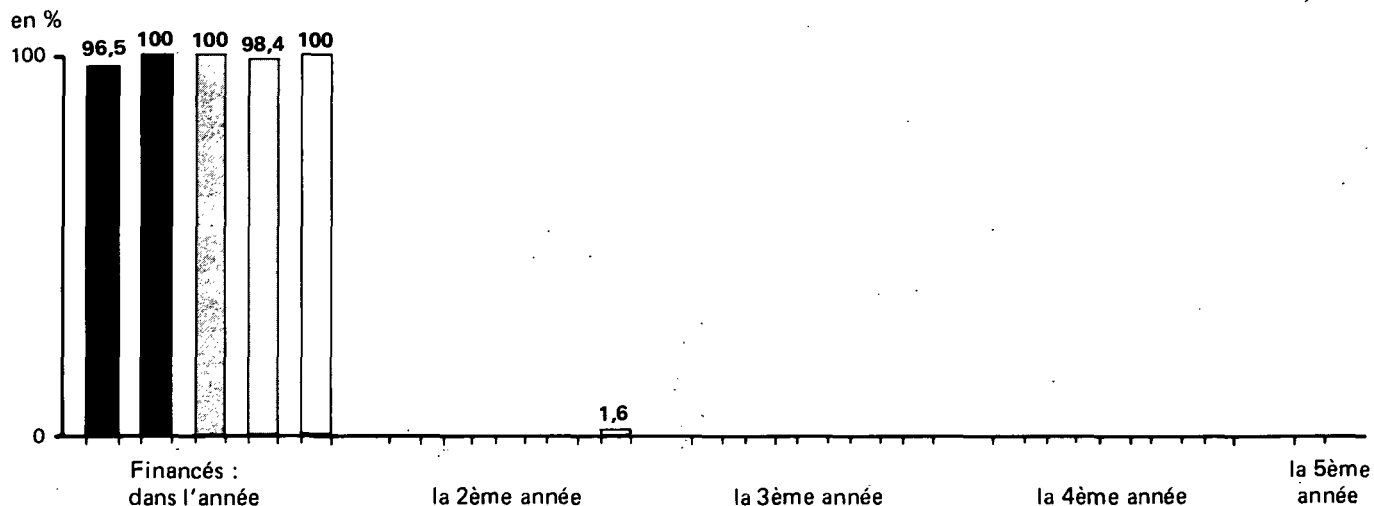

Délai 1er financement - Mise en chantier

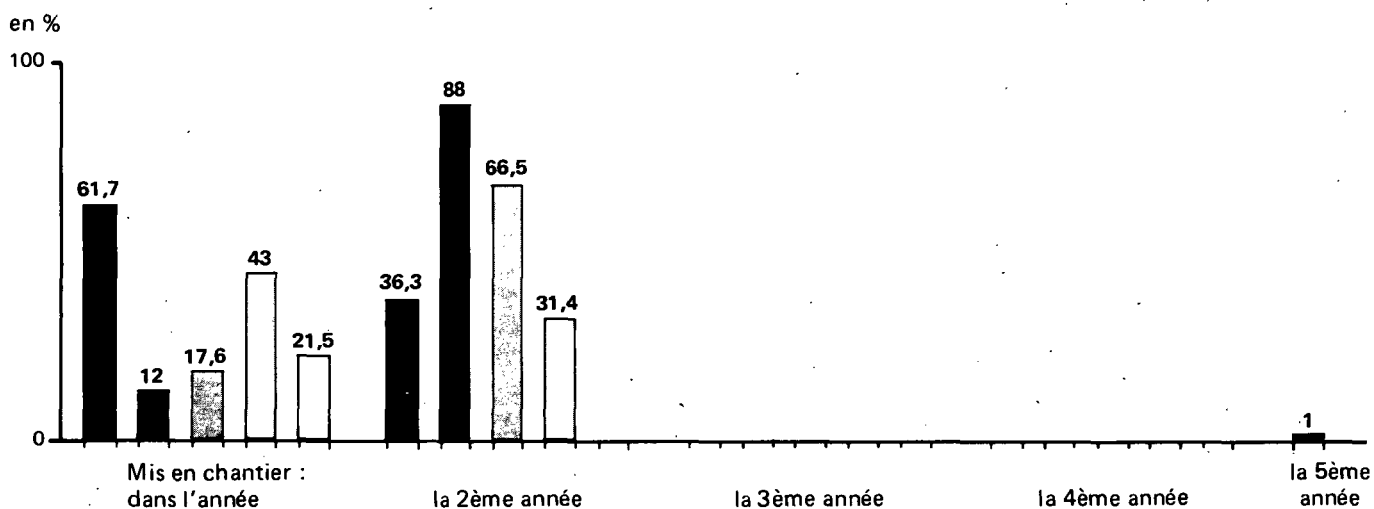

Délai financement (suites d'opérations) - Mise en chantier

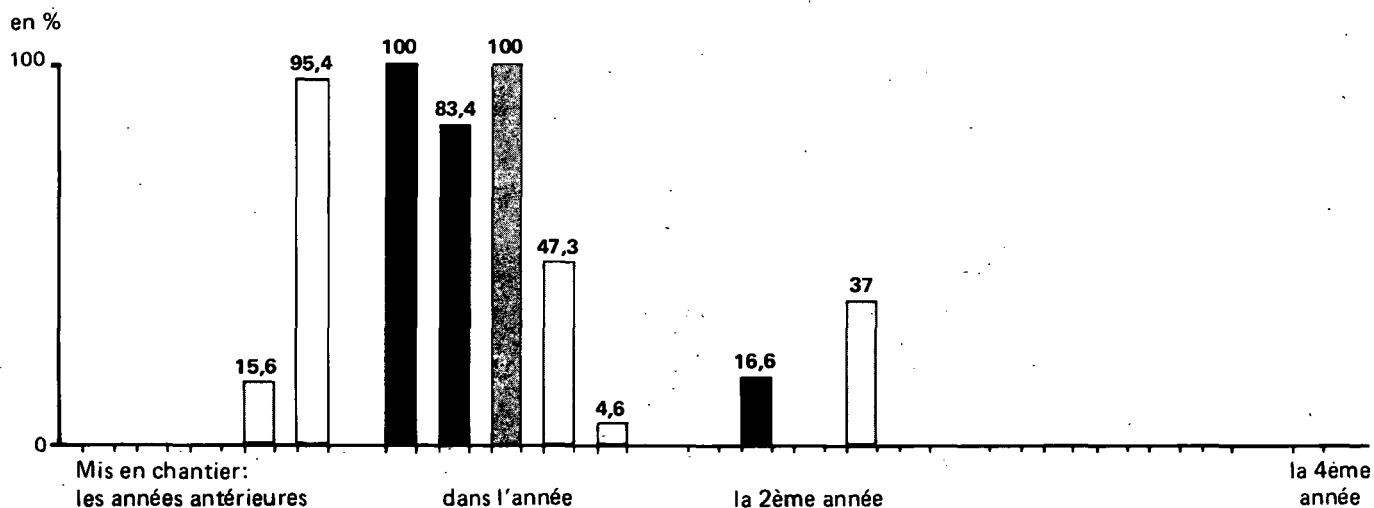

Délai autorisation - 1er financement

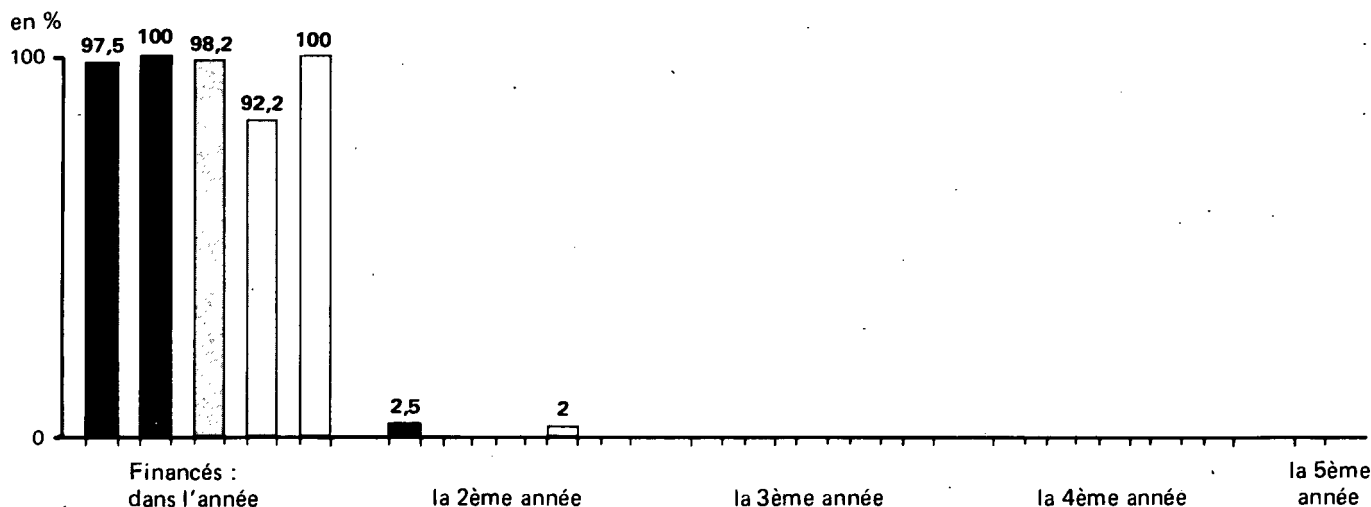

Délai 1er financement - Mise en chantier

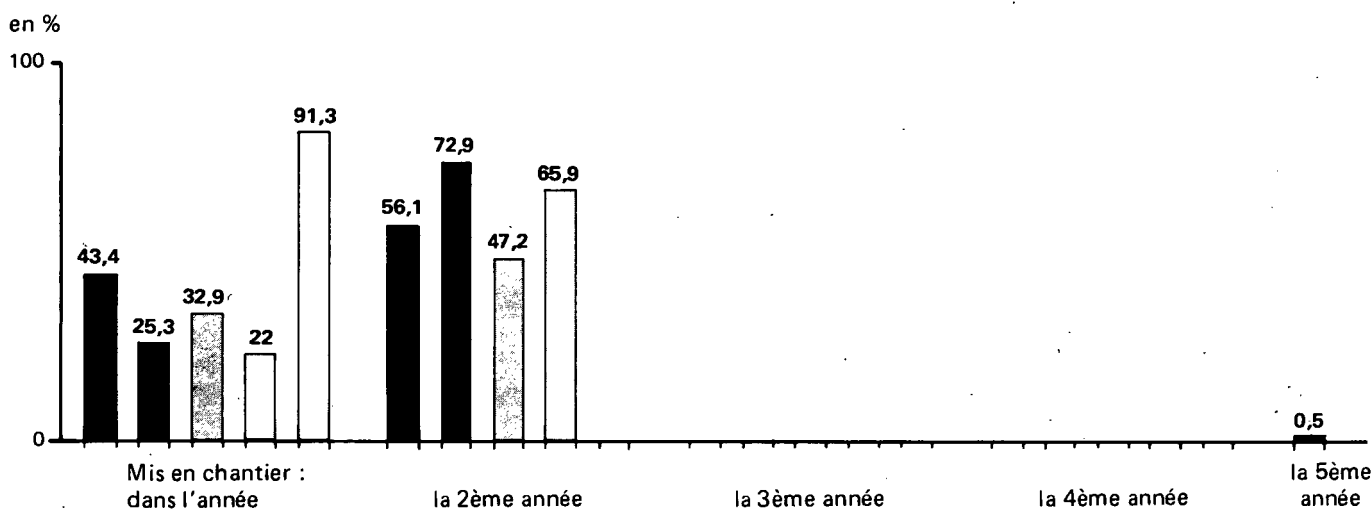

Délai financement (suites d'opérations) - Mise en chantier

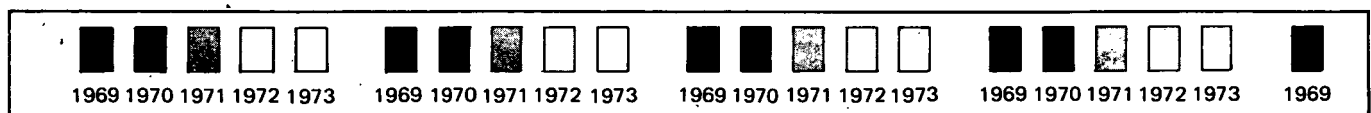
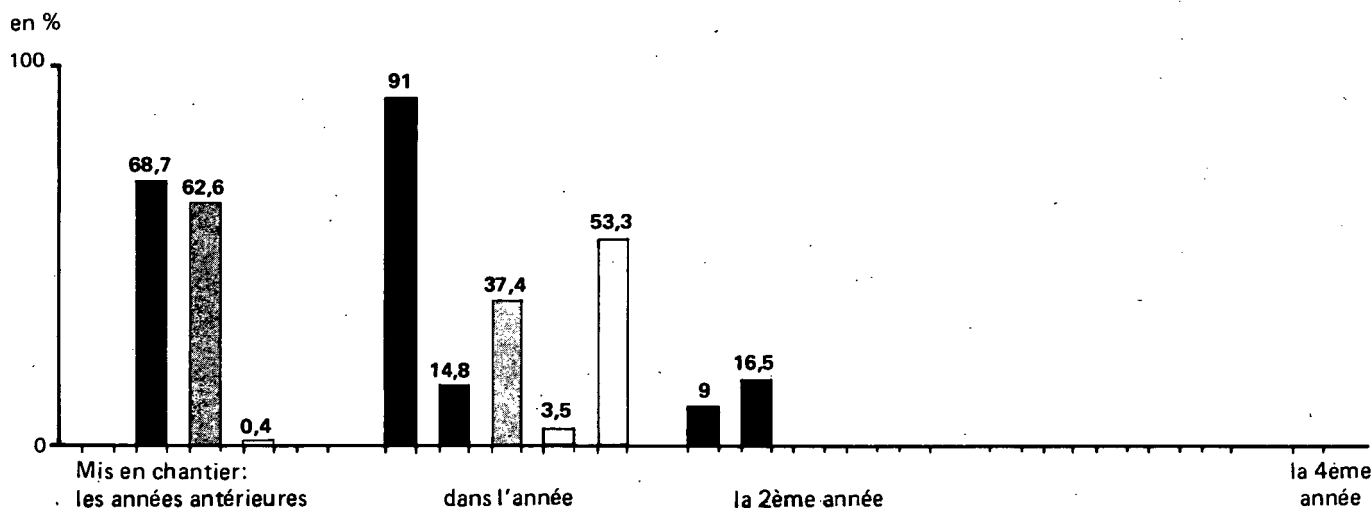

Délai 1er financement - Achèvement

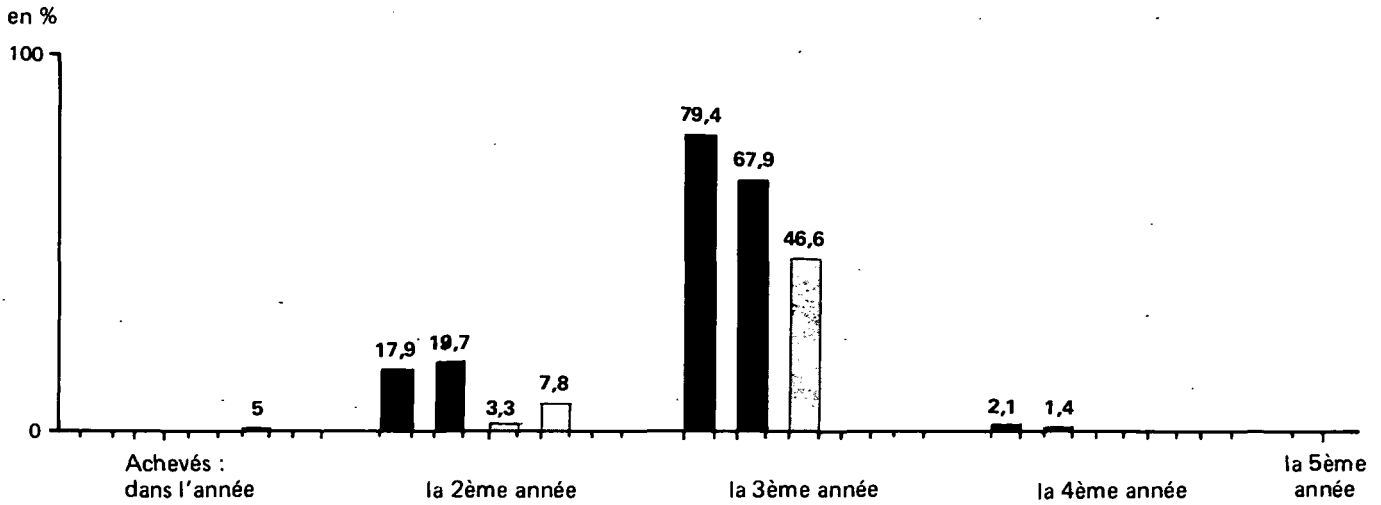

Délai financement (suites d'opérations) - Achèvement

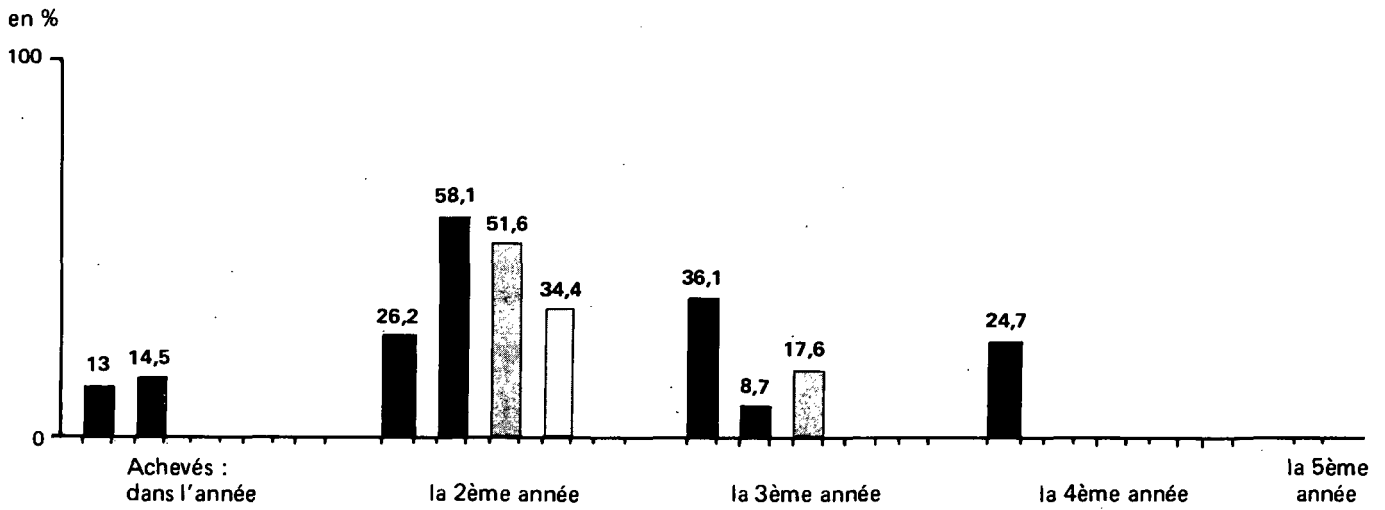

Délai mise en chantier - Achèvement

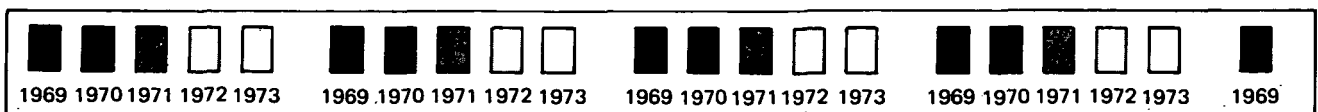
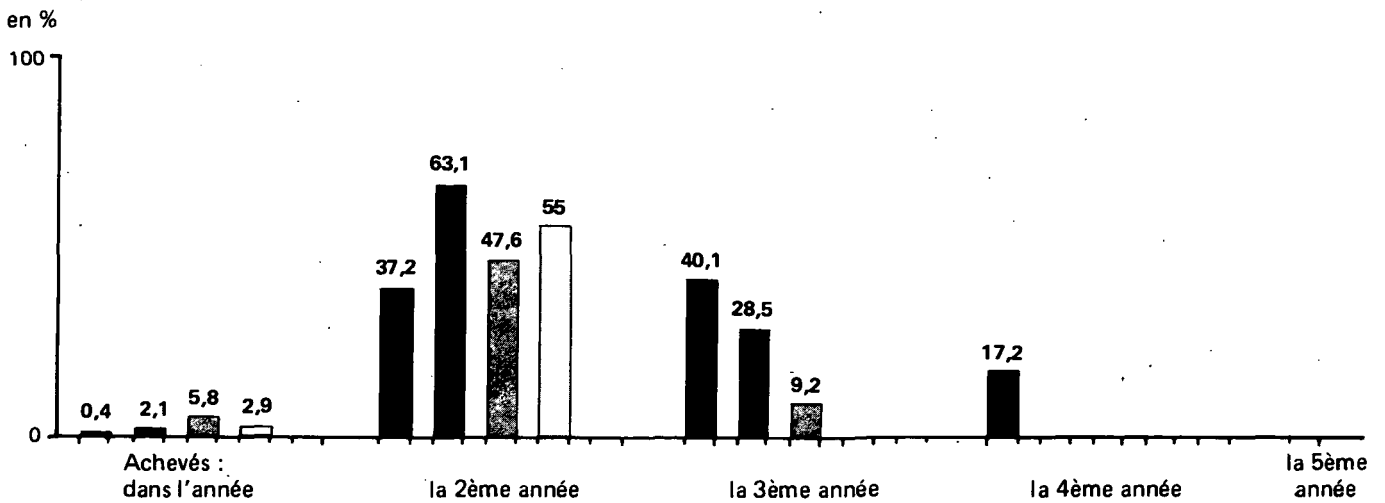

Délai autorisation - 1er financement

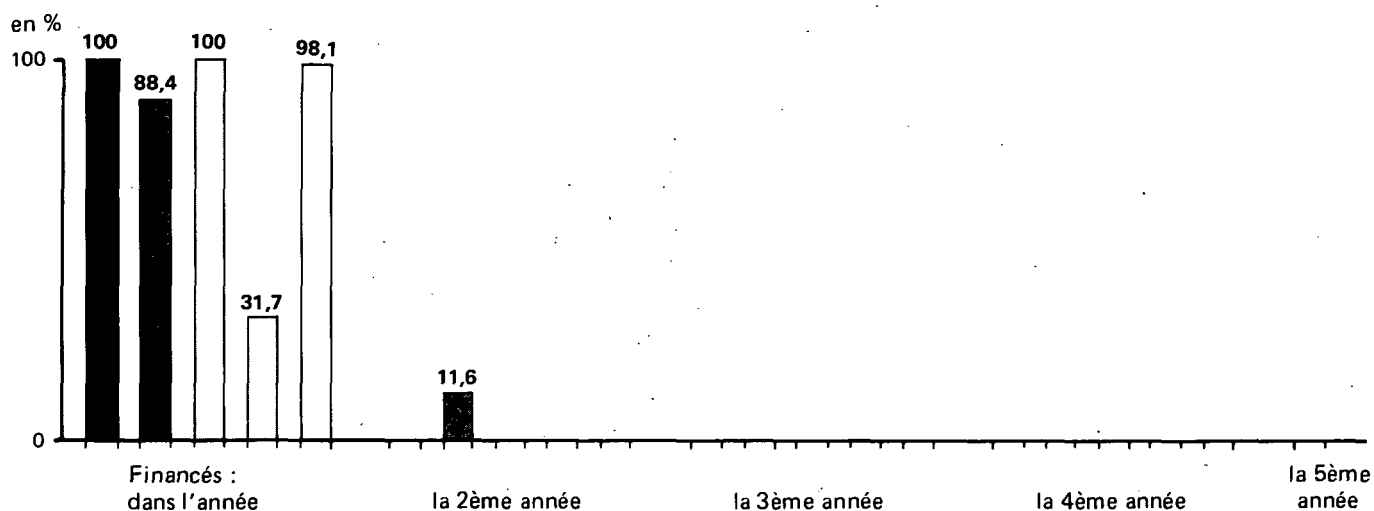

Délai 1er financement - Mise en chantier

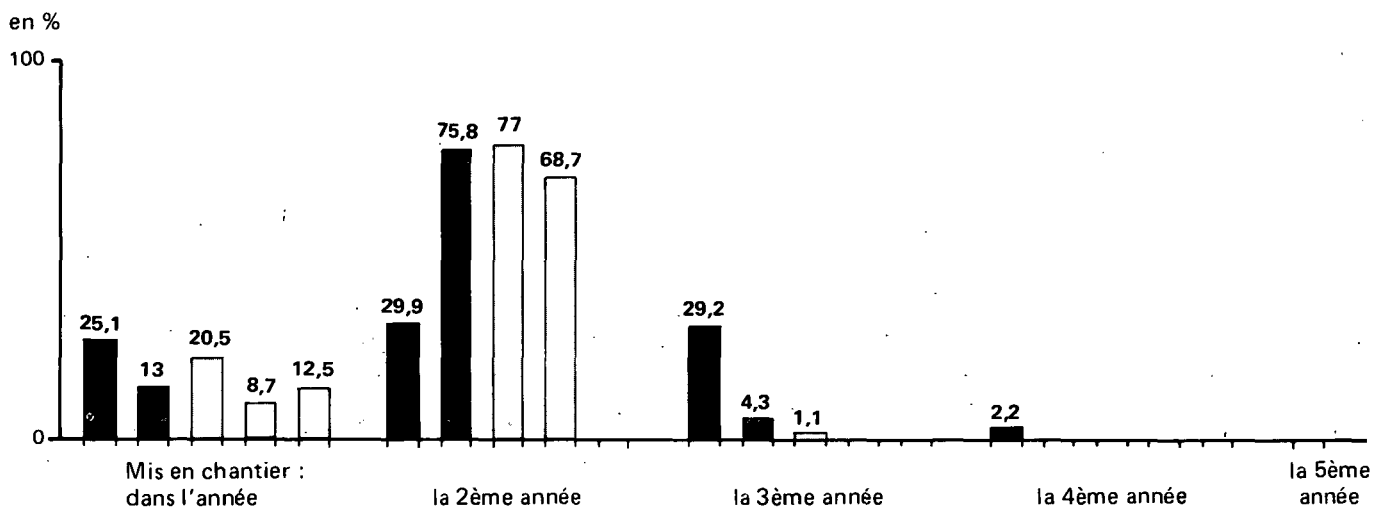

Délai financement (suites d'opérations) - Mise en chantier

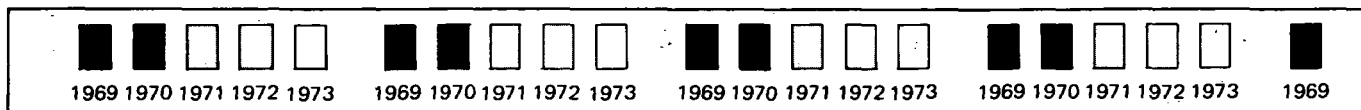
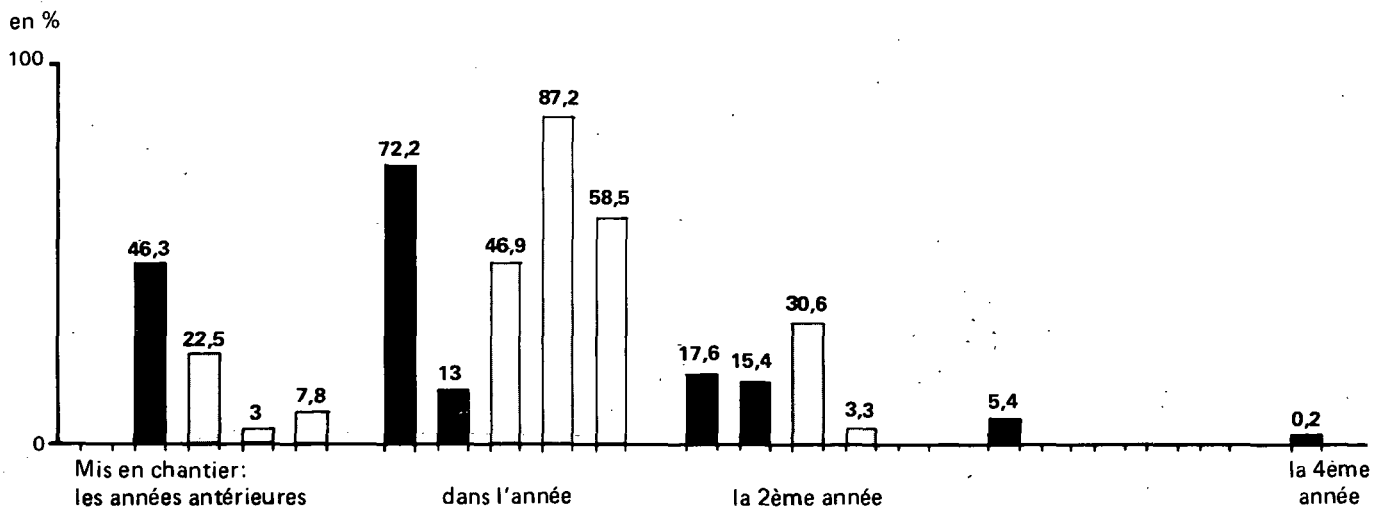

Délai 1er financement - Achèvement

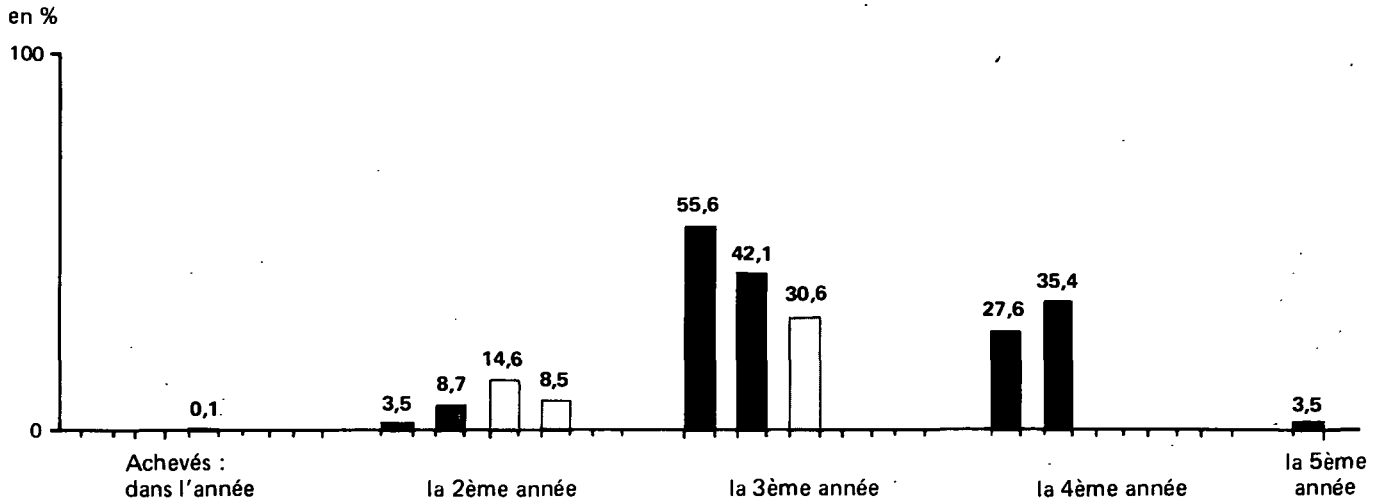

Délai financement (suites d'opérations) - Achèvement

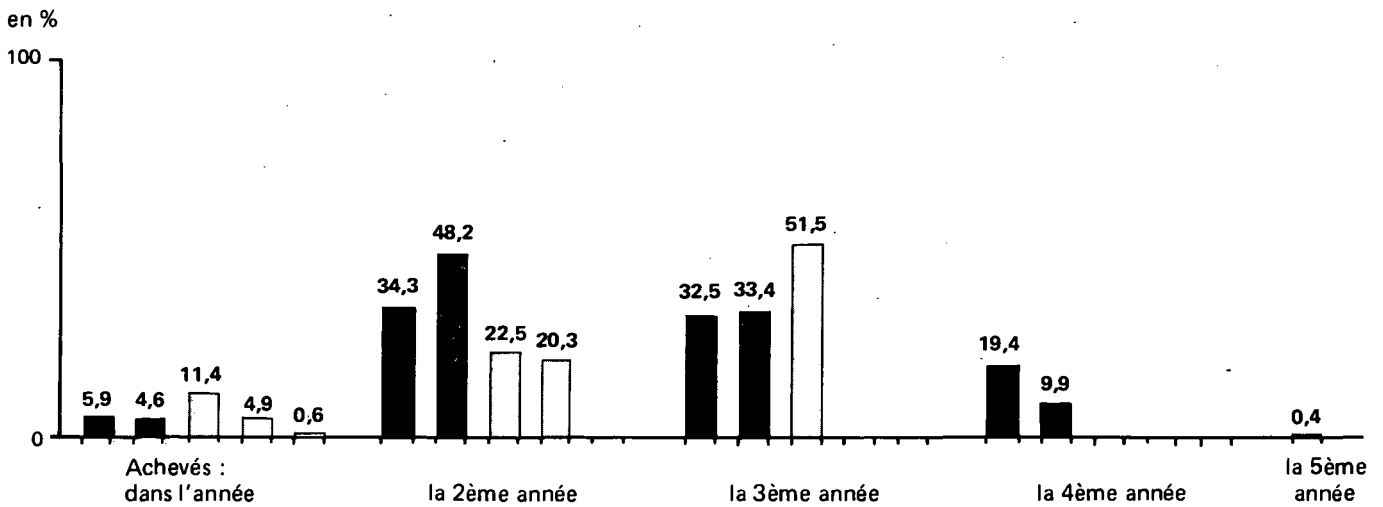

Délai mise en chantier - Achèvement

manquent 3 départements sur 7

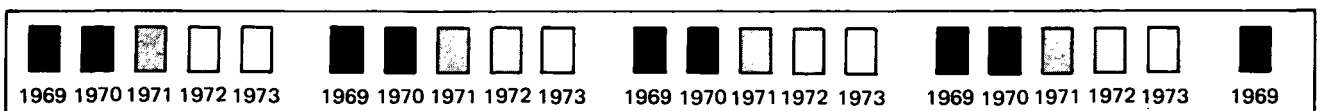
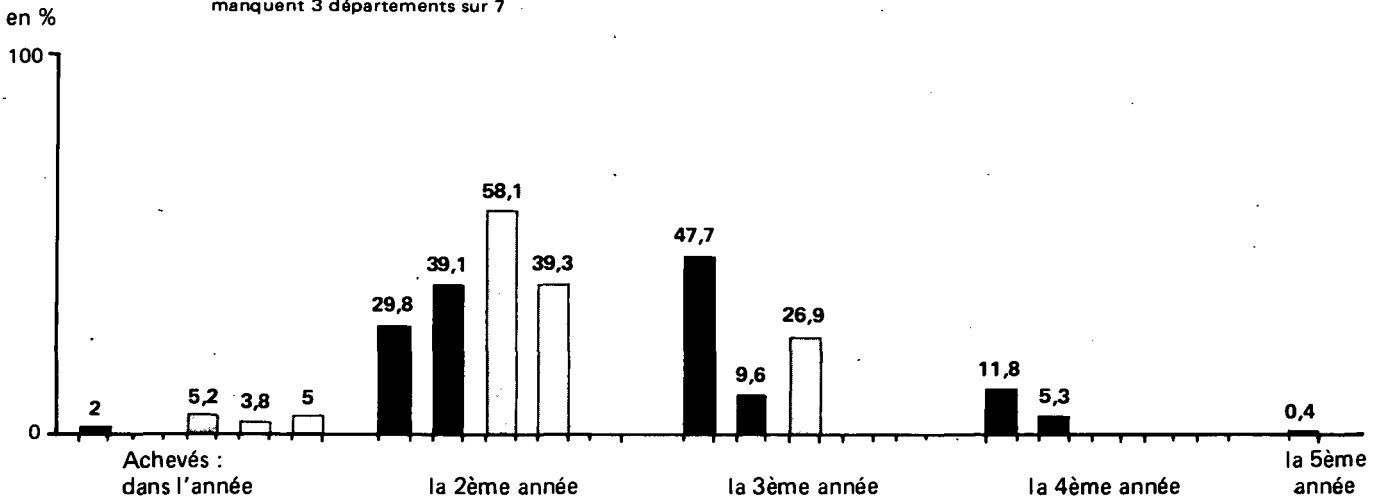

Délai autorisation - 1er financement

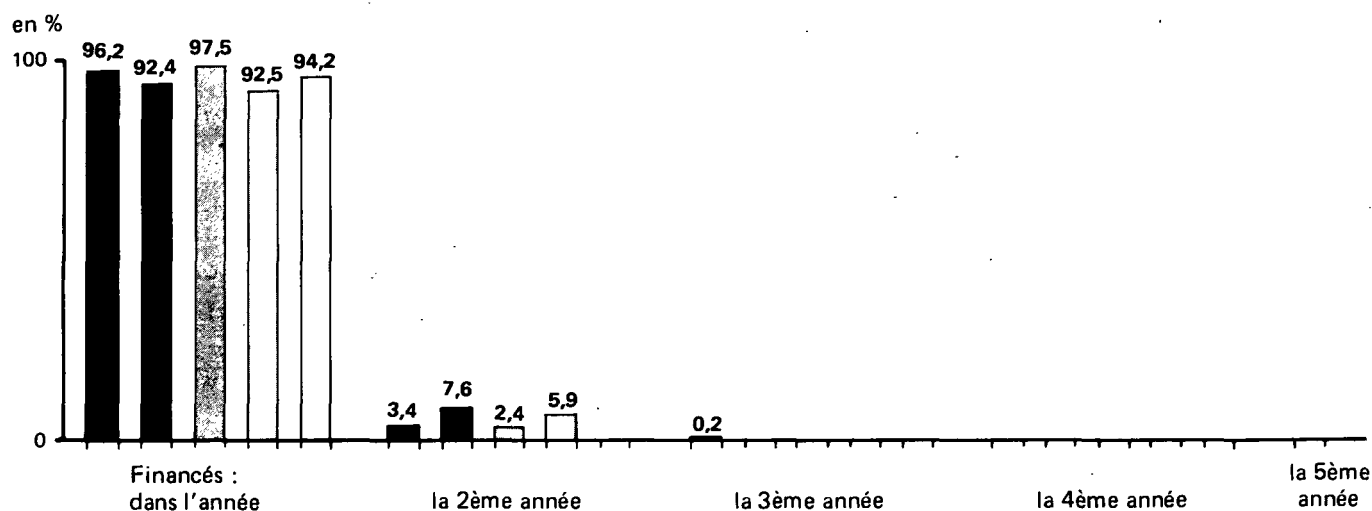

Délai 1er financement - Mise en chantier

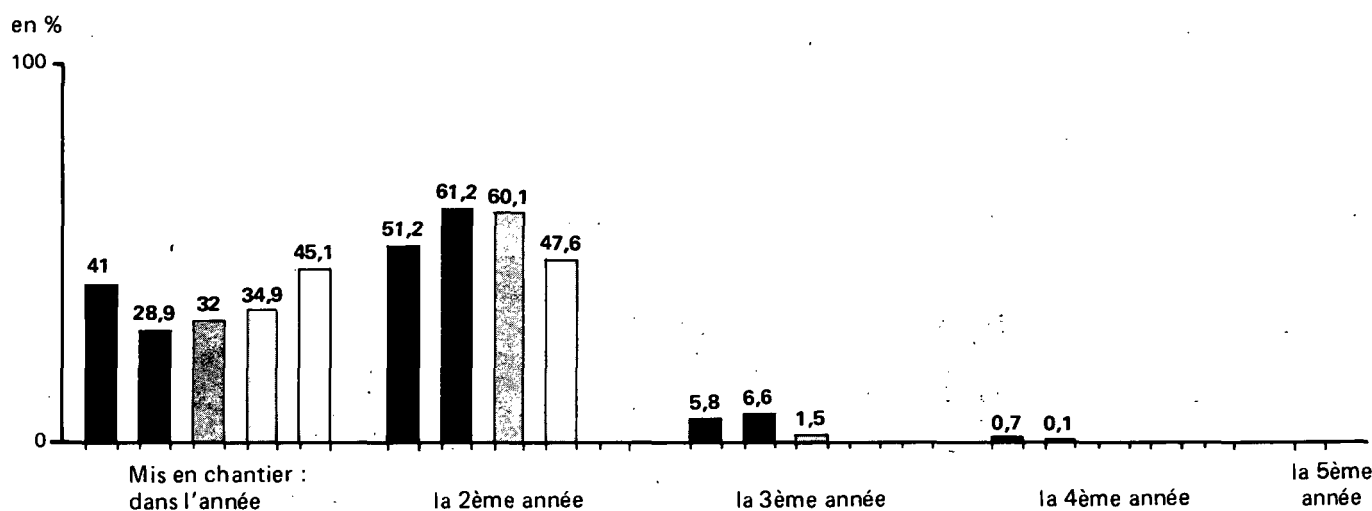

Délai financement (suites d'opérations) - Mise en chantier

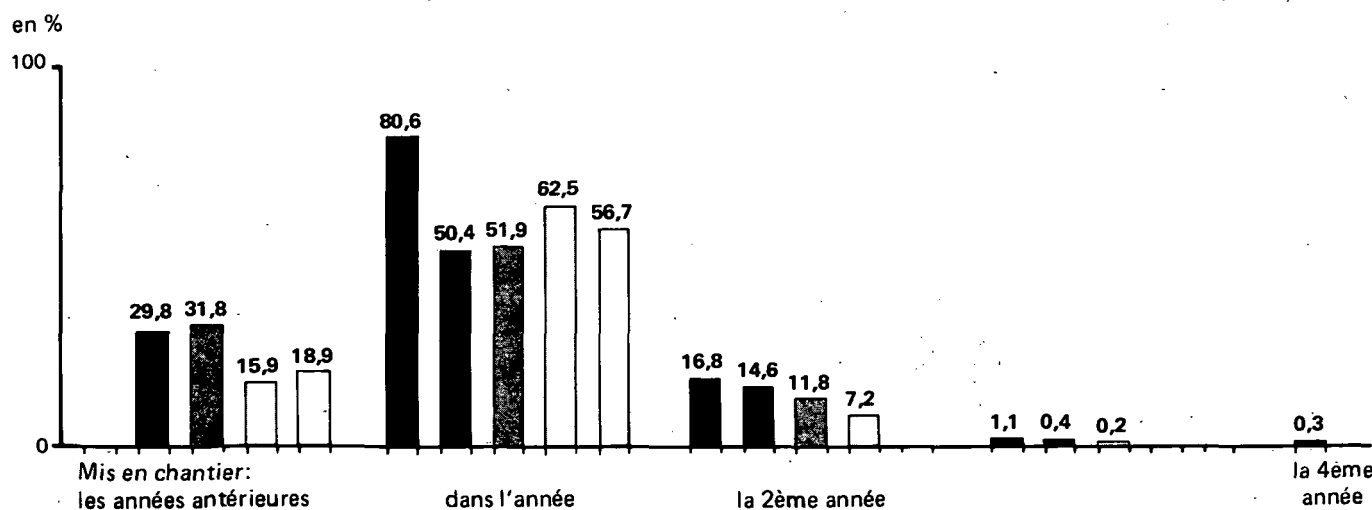

Décal 1er financement - Achèvement

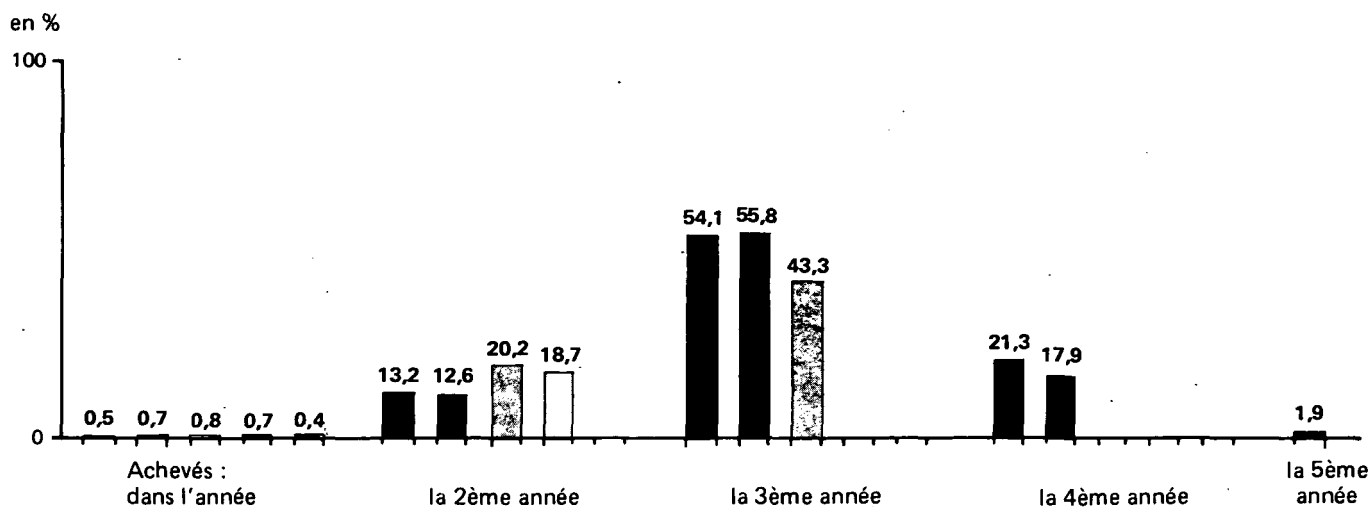

Décali financement (suites d'opérations) - Achèvement

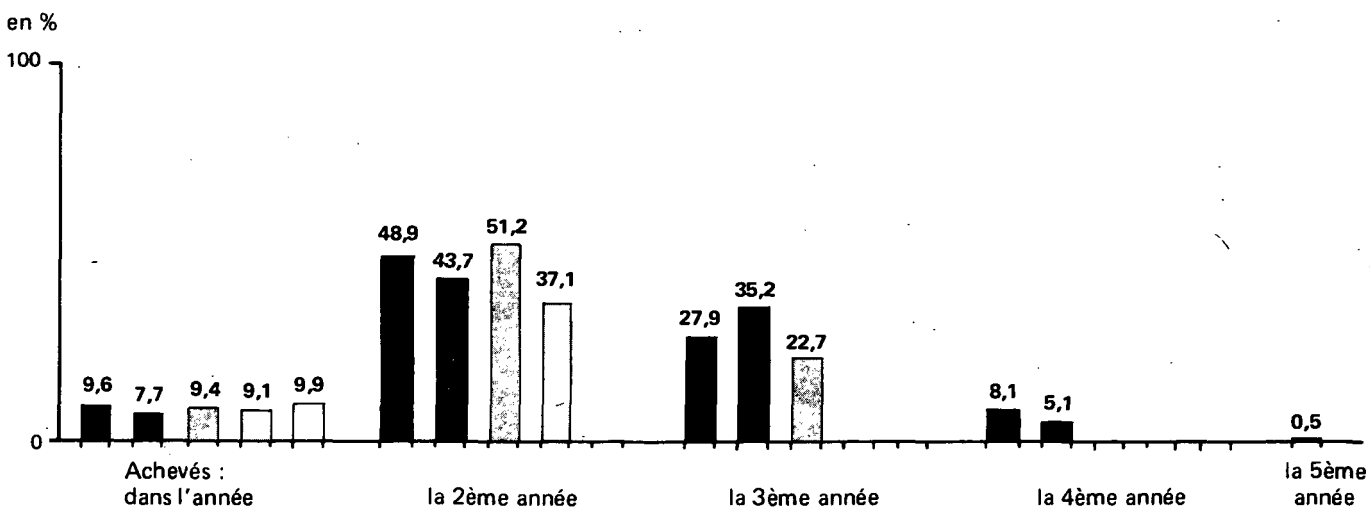

Décali mise en chantier - Achèvement

